SLUŽBENI GLASNIK
ZADARSKE ŽUPANIJE

Broj 14
ISSN 1849-7527

ZADAR, 14. rujna 2026. godine
GODINE: XXX

AKTI ŽUPANIJSKE SKUPŠTINE

1. Zaključak o prihvaćanju Izvješća županijskog vatrogasnog zapovjednika o stanju vatrogastva i zaštite od požara na području Zadarske županije za 2025. godinu
2. Zaključak o prihvaćanju Izvješća o radu upravnih tijela Zadarske županije za razdoblje siječanj – lipanj 2026. godine
3. Polugodišnji izvještaj o izvršenju Proračuna Zadarske županije za 2026. godinu
4. Odluka o davanju suglasnosti na Polugodišnji izvještaj o izvršenju financijskog plana Županijske uprave za ceste Zadarske županije za 2026. godinu
5. Zaključak o prihvaćanju Izvješća o poslovanju Županijske uprave za ceste Zadarske županije za razdoblje od 01. siječnja do 30. lipnja 2026. godine
6. Pravilnik o provedbi postupaka jednostavne nabave
7. Zaključak o davanju mišljenja na Nacrt odluke o izmjeni Odluke o donošenju Mreže hitne medicine i sanitetskog prijevoza
8. Odluka o stjecanju bespovratnih sredstava i raspolaganju imovinom za projekt „Dogradnja školske sportske dvorane uz Osnovnu školu Ivan Goran Kovačić u Lišanima Ostrovičkim“
9. Odluka o stjecanju bespovratnih sredstava i raspolaganju imovinom za projekt „Dogradnja Osnovne škole Pakoštane”
10. Odluka o stjecanju bespovratnih sredstava i raspolaganju imovinom za projekt „Rekonstrukcija i dogradnja OŠ Stjepana Radića Bibinje”
11. Odluka o stjecanju bespovratnih sredstava i raspolaganju imovinom za projekt „Izgradnja građevine Područne škole Vir-Osnovne škole Privlaka“
12. Odluka o davanju suglasnosti za stjecanje bespovratnih sredstava i raspolaganje imovinom u svrhu provedbe projekta INNO RESOURCE
13. Odluka o davanju suglasnosti ustanovi INOVAcija za raspolaganje imovinom u svrhu provedbe projekta AV CONNECT
14. Odluka o davanju suglasnosti Agenciji za razvoj Zadarske županije ZADRA NOVA za raspolaganje imovinom u svrhu provedbe projekta AdriFLAVOUR
15. Odluka o davanju suglasnosti Agenciji za razvoj Zadarske županije ZADRA NOVA za raspolaganje imovinom u svrhu provedbe projekta CUCU MARE
16. Odluka o davanju suglasnosti Agenciji za razvoj Zadarske županije ZADRA NOVA za raspolaganje imovinom u svrhu provedbe projekta DIABEYES
17. Odluka o davanju suglasnosti Agenciji za razvoj Zadarske županije ZADRA NOVA za raspolaganje imovinom u svrhu provedbe projekta MAST Plus
18. Odluka o davanju suglasnosti Psihijatrijskoj bolnici Ugljan za raspolaganje imovinom u svrhu provedbe postupaka javne nabave
19. Odluka o prijenosu suvlasničkog dijela na nekretnini oznake kat. čest. 31260 k.o. Donje Biljane na trgovačko društvo EKO d.o.o.
20. Odluka o produženju roka trajanja koncesije na pomorskom dobru iz Ugovora o koncesiji broj 256-GU/16
21. Odluka o davanju koncesije na pomorskom dobru u svrhu uzgoja ribe između otočića Glurović i otoka Iža, polje 2, Grad Zadar
22. Odluka o davanju koncesije na pomorskom dobru u svrhu uzgoja školjaka zapadno od mjesta Modrič do rta Pisak, Općina Starigrad
23. Odluka o davanju koncesije na pomorskom dobru u svrhu uzgoja školjaka zapadno od mjesta Rovanjska na ulazu u Novsko ždrilo, Općina Jasenice
24. Odluka o davanju koncesije na pomorskom dobru u svrhu uzgoja školjaka jugoistočno od mjesta Seline-JI2, Velebitski kanal, Općina Starigrad

AKTI ŽUPANA

25. Odluka o osnivanju Koordinacije za pripremu uspostave spomen-sobe i muzeja Domovinskog rata u Zadru
26. Odluka o kriterijima i načinu financiranja i sufinanciranja javnog prijevoza redovitih učenika srednjih škola Zadarske županije za školsku godinu 2026./2027.

27. Odluka o utvrđivanju satnice rada pomoćnika u nastavi i stručno komunikacijskih posrednika u školskoj godini 2026/2027.
28. Odluka o izmjeni Odluke o imenovanju Povjerenstva za granice pomorskog dobra Zadarske županije
29. Odluka o izmjeni Odluke o osnivanju Stožera civilne zaštite Zadarske županije i imenovanju načelnika, zamjenika načelnika i članova Stožera civilne zaštite Zadarske županije
30. Odluka o dodjeli financijskih sredstava za provođenje javnih potreba u kulturi
31. Odluka o imenovanju predstavnika Zadarske županije u pregovarački odbor za Izmjene i dopune Kolektivnog ugovora za zaposlenike u ustanovama kulture Zadarske županije

AKT

32. Dodatak I. Kolektivnom ugovoru za zaposlene u ustanovama kulture Zadarske županije

AKTI VIJEĆA ZA VODNE USLUGE

33. Odluka o obustavi od primjene Odluke o cijeni vodnih usluga komunalca d.o.o. Biograd n/m od 31. kolovoza 2026.
34. III. Privremena odluka o cijeni vodnih usluga na uslužnom području 31

REPUBLIKA HRVATSKA

ZADARSKA ŽUPANIJA

ŽUPANIJSKA SKUPŠTINA

KLASA: 250-04/26-01/1

URBROJ: 2198-02-26-4

Zadar, 11. rujna 2026. godine

Na temelju članka 19. stavka 8. Zakona o vatrogastvu („Narodne novine“ broj 125/19, 114/22 i 155/23) i članka 12. stavka 2. točke 14. Statuta Zadarske županije („Službeni glasnik Zadarske županije“ broj 10/26) Županijska skupština Zadarske županije na 8. sjednici održanoj dana 11. rujna 2026. godine, donosi

Z A K L J U Č A K

o prihvaćanju Izvješća županijskog vatrogasnog zapovjednika o stanju vatrogastva i zaštite od požara na području Zadarske županije za 2025. godinu

I.

Prihvaća se Izvješće županijskog vatrogasnog zapovjednika o stanju vatrogastva i zaštite od požara na području Zadarske županije za 2025. godinu.

II.

Ovaj Zaključak će se objaviti u „Službenom glasniku Zadarske županije“.

PREDSJEDNICA

Ingrid Melada, v.r.

REPUBLIKA HRVATSKA

ZADARSKA ŽUPANIJA

ŽUPANIJSKA SKUPŠTINA

KLASA: 024-05/26-02/1

URBROJ: 2198-02-26-3

Zadar, 11. rujna 2026. godine

Na temelju članka 12. Statuta Zadarske županije („Službeni glasnik Zadarske županije“ broj 10/26) Županijska skupština Zadarske županije na 8. sjednici održanoj dana 11. rujna 2026. godine, donosi

Z A K L J U Č A K

I.

Prihvaća se Izvješće o radu upravnih tijela Zadarske županije za razdoblje siječanj – lipanj 2026. godine.

II.

Izvješće o radu upravnih tijela Zadarske županije za razdoblje siječanj – lipanj 2026. godine čini sastavni dio ovog Zaključka.

III.

Ovaj Zaključak stupa na snagu danom donošenja.

PREDSJEDNICA

Ingrid Melada, v.r.

Izvješće o radu upravnih tijela Zadarske županije za razdoblje siječanj - lipanj 2026. godine

REPUBLIKA HRVATSKA
ZADARSKA ŽUPANIJA
ŽUPAN

IZVJEŠĆE O RADU UPRAVNIH TIJELA ZADARSKE ŽUPANIJE ZA RAZDOBLJE SIJEČANJ – LIPANJ 2026. GODINE

Zadar, srpanj 2026. godine

S A D R Ž A J

	Uvod……	3
1.	Služba ureda župana ……..	5
2.	Služba za unutarnju reviziju ……..	10
3.	Pravni i zajednički poslovi …….	11
4.	Financije i proračun……	20
5.	Javna nabava i upravljanje imovinom ……	26
6.	Prostorno uređenje, zaštita okoliša i komunalni poslovi	31
7.	Poljoprivreda, ribarstvo i EU fondovi …….	49
8.	Gospodarstvo i turizam ……...	73
9.	Obrazovanje, kultura i šport ……	82
10.	Pomorsko dobro, more i promet …….	89
11.	Zdravstvo……..……	97
12.	Hrvatski branitelji, udruge, demografija i socijalna politika……	103
13.	Opća uprava……..	112

UVOD

Županija, kao oblik teritorijalno-političke izgradnje hrvatske države, u razvijenijem smislu pojavljuje se u 10. stoljeću. Od tada do danas županije su gotovo stalan način ustrojavanja državnog života Hrvata, premda se broj i veličina, prava i obveze te način upravljanja u županijama mijenjao tijekom povijesti. Ustrojbeno županije su zadržane u početku i u Kraljevini SHS, ali su ukinute Vidovdanskim ustavom 1921. godine, a županijski ustroj nije obnavljan ni u socijalističkoj Jugoslaviji. Ponovno ustrojavanje županija propisao je *Božićni* Ustav Republike Hrvatske iz 1990. Sabor je u prosincu 1992. donio Zakon o područjima županija, gradova i općina. Zakonom je uspostavljen teritorijalno-administrativni ustroj Hrvatske od 20 županija i Gradom Zagrebom sa statusom županije. Slijedom toga 16. travnja 1993. godine konstituirana je Zadarsko-kninska županija sa sjedištem u Zadru, a 1997., izmjenama Zakona, došlo je do teritorijalne promjene i promjene naziva u Zadarsku županiju.
Zadarska županija je jedinica lokalne i područne (regionalne) samouprave čije područje predstavlja prirodu, povijesnu, prometnu, gospodarsku, društvene i samoupravnu cjelinu. Djelokrug rada, ustrojstvo, način rada županijskih tijela, nadzor nad njihovim aktima i radom te druga pitanja koja su od značaja za rad područne samouprave uređena Zakonom o lokalnoj i područnoj samoupravi (Narodne novine 33/01., 66/01. - vjerodostojno tumačenje, 129/05., 109/07., 125/08., 36/09., 15/11., 144/12., 19/13., 123/17., 98/19., 144/20.) te podzakonskim aktima kojima se pobliže uređuje samoupravni djelokrug županije. Županija kao pravna osoba samostalna je u odlučivanju u poslovima iz svog samoupravnog djelokruga u skladu s Ustavom Republike Hrvatske i Zakonom o lokalnoj i područnoj (regionalnoj) samoupravi, a podliježe samo nadzoru ustavnosti i zakonitosti ovlaštenih državnih tijela. U svom samoupravnom djelokrugu Županija obavlja poslove od područnog (regionalnog) značaja, a osobito poslove koji se odnose na: obrazovanje, zdravstvo, prostorno i urbanističko planiranje, gospodarski razvoj, promet i prometnu infrastrukturu, održavanje javnih cesta, planiranje i razvoj mreže obrazovnih, zdravstvenih, socijalnih i kulturnih ustanova, izdavanje građevinskih i lokacijskih dozvola, drugih akata vezanih uz gradnju te provedbu dokumenata prostornog uređenja za područje županije izvan područja velikog grada te ostale poslove sukladno posebnim propisima. Županija može obavljati i druge poslove, ako je to uređeno posebnim zakonima za pojedine djelatnosti, ako je osigurala uvjete za njihovo obavljanje, a isto tako dužna je organizirati određene poslove u okviru posebnih zakonskih propisa koji joj tu obvezu nalažu.
Izvršno tijelo u Županiji je župan, predstavničko tijelo je Županijska skupština, a upravna tijela su upravni odjeli i uredi/službe. Statutom Zadarske županije (Službeni glasnik Zadarske županije 15/09., 7/10., 11/10. - isp., 4/12., 2/13., 14/13., 3/18., 5/20., 5/21., 10/26.) kojim se, uz ostalo, detaljnije uređuje samoupravni djelokrug Županije utvrđeno je kako Županija u svom samoupravnom djelokrugu obavlja poslove od područnog (regionalnog) značaja, a osobito poslove koji se odnose na: obrazovanje, zdravstvo, prostorno i urbanističko planiranje, gospodarski razvoj, promet i prometnu infrastrukturu, održavanje javnih cesta, planiranje i razvoj mreže obrazovnih, zdravstvenih, socijalnih i kulturnih ustanova te ostale poslove sukladno posebnim zakonima. Osim navedenog Županija obavlja i poslove izdavanja građevinskih i lokacijskih dozvola, drugih akata vezanih uz gradnju te provedbu dokumenta prostornog uređenja za područje Županije izvan područja velikog grada. Odlukom Županijske skupštine Županija može prihvatiti obavljanje pojedinih poslova jedinica lokalne samouprave ako to zatraži predstavničko tijelo jedinice lokalne samouprave i ukoliko se za to osiguraju potrebni uvjeti i sredstva. U cilju provedbe Nacionalnog programa reformi 2019. Vlade Republike Hrvatske, sukladno Strategiji razvoja javne uprave za razdoblje od 2015. do 2020. godine (Narodne novine 70/15.), a u okviru reformskog prioriteta Unaprjeđenje javne uprave koji uključuje mjeru Decentralizacija i racionalizacija, pojedini poslovi državne uprave iz nadležnosti ureda državne uprave od 1. siječnja 2020. godine povjereni su županijama te su

županije preuzele poslove, državne službenike i sva prava i obveze ureda državne uprave u županiji.
Tijela Zadarske županije su:
a) Županijska skupština koja je predstavničko tijelo građana i tijelo Županije koje donosi opće i druge akte sukladno zakonu te obavlja i druge poslove u skladu s Ustavom, zakonom i Statutom Županije;
b) Župan koji je izvršno tijelo Županije i njen zakonski zastupnik.

Upravni odjeli i službe upravna su tijela koje se ustrojavaju za obavljanje poslova iz samoupravnog djelokruga Županije, kao i za obavljanje prenijetih poslova državne uprave, a čije se ustrojstvo, način rada i djelokrug rada uređuje posebnom odlukom.
Nakon lokalnih izbora provedenih u svibnju i lipnju (drugi krug), Zadarska županija je dobila novog župana i zamjenika župana. Županijska skupština konstituirana je 18. lipnja 2025. godine te ima 37 vijećnika.
Odlukom o ustrojstvu i djelokrugu upravnih tijela Zadarske županije (Službeni glasnik Zadarske županije broj 27/21.) i Odlukom o izmjenama i dopunama Odluke o ustrojstvu i djelokrugu upravnih tijela Zadarske županije u Zadarskoj županiji (Službeni glasnik Zadarske županije broj 5/23.) do 30. lipnja 2026. godine bila su ustrojena sljedeća upravna tijela:

1. Služba ureda župana
2. Služba za unutarnju reviziju
3. Upravni odjel za pravne i zajedničke poslove
4. Upravni odjel za financije i proračun
5. Upravni odjel za javnu nabavu i upravljanje imovinom
6. Upravni odjel za prostorno uređenje, zaštitu okoliša i komunalne poslove
7. Upravni odjel za poljoprivredu, ribarstvo i EU fondove
8. Upravni odjel za gospodarstvo i turizam
9. Upravni odjel za obrazovanje, kulturu i šport
10. Upravni odjel za pomorsko dobro, more i promet
11. Upravni odjel za zdravstvo
12. Upravni odjel za hrvatske branitelje, udruge, demografiju i socijalnu politiku
13. Upravni odjel za opću upravu

U Zadarskoj županiji zaposlena su 2 dužnosnika, 292 službenika i namještenika (272 službenika, 6 vježbenika i 14 namještenika). Od toga je na određeno vrijeme zaposleno 16 službenika. Prema stručnoj smjeni od toga su 3 doktora znanosti, 1 magistar znanosti i 6 sveučilišnih specijalista, 169 službenika s visokom stručnom spremom, 24 sa završenom višom stručnom spremom te 75 sa srednjom stručnom spremom.
Zakon o regionalnom razvoju jasno je utvrdio nadležnosti županija u planiranju razvoja, ali i u provođenju projekata koji doprinose razvoju i povećanju kvalitete života. Posebno treba naglasiti važnost rada Županije, administrativne jedinice područne (regionalne) samouprave, jer se i na taj način poštuje ustavno načelo supsidijarnosti kroz rad službi od općeg interesa koje su organizirane tako da budu što bliže građanima. Snaženje samouprave važan je doprinos izgradnji društva utemeljenog na načelima demokracije i decentralizacije vlasti. S obzirom na sve navedeno Godišnji program rada upravnih tijela Zadarske županije usmjeren je prema ostvarivanju ciljeva definiranih Planom razvoja Zadarske županije 2021. – 2027.

1. SLUŽBA UREDA ŽUPANA

1. 1. USTROJSTVO I DJELATNICI ODJELA

U Službi ureda župana u izvještajnom razdoblju bili su zaposleni pročelnik, zamjenik pročelnika, 3 voditeljice odsjeka, i to: Odsjeka za protokol, administrativne i pomoćne poslove, Odsjeka za odnose s javnošću i Odsjeka za međunarodnu suradnju, zatim još i administrativna tajnica župana do 1. svibnja, administrativna tajnica zamjenika župana i pročelnika, dva vozača i domaćica te jedna vježbenica od 13. travnja i dvije vježbenice od 1. lipnja.

1. 2. DJELATNOST ODJELA

U svom radu ovaj upravni odjel zadužen je za savjetodavne poslove, poslove suradnje s inozemnim tijelima lokalne i područne javne vlasti i drugim pravnim osobama, poslove odnosa s javnošću, protokolarne poslove, ostvarivanje suradnje sa svim razinama vlasti te subjektima iz javnog i društvenog života te sustavno praćenje i objedinjavanje rezultata rada značajnih za postizanje strateških ciljeva.

Obavljanjem savjetodavnih poslova, poslova suradnje s drugim tuzemnim i inozemnim tijelima javnih vlasti i drugim pravnim osobama, poslova odnosa s javnošću, protokolarnih te drugih stručnih i administrativnih poslova za župana kao nositelja izvršne vlasti osigurava se kontinuirano funkcioniranje upravnih tijela odnosno omogućuje se uspostava učinkovitog sustava upravljanja i izvršavanje propisanih obveza. Navedeno se nastoji ostvariti kroz pripremu stručnih materijala potrebnih za donošenje strateških odluka, koordinaciju rada, komunikaciju s javnosti, predlaganje, osmišljavanje i provođenje aktivnosti vezanih uz službene posjete i putovanja dužnosnika, pripremu i organiziranje službenih posjeta u zemlji i inozemstvu, pripremu i organiziranje obilježavanja državnih i županijskih blagdana i obljetnica, kao i obljetnica iz Domovinskog rata, skrb za tiskanje plakata i pozivnica za svečane prigode, skrb o nabavi protokolarnih darova, pripremu i organizaciju prijema i sastanaka veleposlanika i visokih dužnosnika stranih država i međunarodnih organizacija.

Služba ureda župana brine o točnosti i potpunosti informacija na mrežnim stranicama, izravno komunicira s građanima (upiti, predstavke, pisma, elektronska pošta…), analizira podatke dobivene iz komunikacije s građanima, skrbi za unutarnje informiranje.

Sukladno raspoloživim sredstvima Služba ureda župana priprema prijedloge odluka o pomoći jedinicama lokalne samouprave, kao i civilnom sektoru, vjerskim zajednicama i dr.

Kroz djelatnost Ureda župana ostvarivani su svi ciljevi postavljeni Planu razvoja Zadarske županije 2021. – 2027., a osobito strateški cilj 3. Učinkovito i djelotvorno pravosuđe, javna uprava i upravljanje državnom imovinom, posebni cilj 7. Poboljšanje kvalitete i učinkovitosti javnopravnih tijela lokalne i regionalne samouprave, Mjera 7.3. Razvoj civilnog društva i osnaženje kapaciteta i suradnje među svim akterima razvoja i Mjera 7.5. Poticanje snažnije međuregionalne i međunarodne suradnje.

1.2.1. ADMINISTRATIVNI POSLOVI

U izvještajnom razdoblju svakodnevno su obavljani uredskih i drugi stručni poslovi poput izrađivanja potrebnih pismena, uređivanja primanja stranaka i organiziranja sastanaka za potrebe župana i zamjenika župana, vođenja evidencija (korištenje radnog vremena, korištenje Male i Velike vijećnice, korištenja godišnjih odmora) te pripreme ugovora, prijedloga akata za sjednice Kolegija župana te nacrta prijedloga akata za sjednice Županijske skupštine.

Služba ureda župana vodi evidenciju putnih naloga za sve djelatnike i dužnosnike Zadarske županije. U navedenom razdoblju otvoreno je ukupno 192 putna naloga. Pripremljena su 60 naloga za plaćanje s pozicija Službe ureda župana.

Voditeljica Odsjeka za protokol, administrativne i pomoćne poslove prema potrebi obavljala je lektorske poslove za sve upravne odjele, voditeljica Odsjeka za međunarodnu suradnju poslove prevođenja s engleskog i talijanskog jezika, kao i provedbu testiranja znanja jezika pri testiranjima prijavljenih na natječaje za zapošljavanje, a voditeljica Odsjeka za odnose s javnošću uz moderiranje događaja u organizaciji upravnih odjela Zadarske županije, moderirala je po potrebi za ministarstva Vlade RH te udruga proisteklih iz Domovinskog rata.

1.2.2. PROTOKOL I PROMIDŽBA

1.2.2.1. ORGANIZACIJA I PROVEDBA VELIKIH DOGAĐANJA

U suradnji s ostalim upravnim odjelima pripremljen je i proveden program Županijskih dana u razdoblju od 7. do 30. travnja u sklopu kojega je održano 30-ak događaja na više lokacija u županiji. Središnji događaj svakako je bila Svečana sjednica Županijske skupštine kojom je obilježena i 33. obljetnica Zadarske županije. Na sjednici, kojoj su nazočili visoki uzvanici, uručena su i županijska priznanja, godišnja te ono za životno djelo.
Služba ureda župana pripremila je i provela svečanu sjednicu, a što je uključivalo tisak priznanja i izradu mapa, snimanje filma o dobitnicima nagrade za životno djelo, pozivanje uzvanika, pisanje scenarija, dogovor s izvođačima koji su nastupili na sjednici, pripremu Arsenala u kojem je sjednica održana, protokol, vođenje događaja te izvješćivanje o njegovu održavanju.
Također, Služba ureda župana organizirala je i provela polaganje vijenaca te tradicionalnu biciklijadu *Od Branimira do Branimira* te uvela novosti poput glazbenog kviza *Volim svoju županiju,* te tri kviza *Županija na kvizu,* a ostali događaji su praćeni te je o njihovom održavanju izvješćivano na županijskim mrežnim stranicama i *Facebook* profilu.

1.2.2.2. OBILJEŽAVANJE OBLJETNICA DOMOVINSKOG RATA

Posebna pozornost posvećena je pripremi i provedbi svečanog obilježavanja 33. obljetnice Vojno redarstvene operacije Maslenica. U suradnji s Ministarstvom obrane Republike Hrvatske i Ministarstvom hrvatskih branitelja, udrugama proisteklim iz Domovinskog rata te Oružanim snagama RH organizirano je obilježavanje na nekoliko lokacija na području županije.

1.2.2.3. ORGANIZACIJA I PROVEDBA PROTOKOLARNIH DOGAĐANJA ČIJI JE NOSITELJ ŽUPANIJA

Obavljeni su svi pripremni poslovi vezani uz posjete domaćih i stranih državnih dužnosnika, kao i organizirana protokolarna događanja prijemi u Domu Županije i na drugim lokacijama; poput svečane sjednice Županijske skupštine, posjeta predsjednika Vlade RH te potpredsjednika i ministra prostornog uređenja, graditeljstva i državne imovine, primanja veleposlanika Švicarske, SAD-a, Portugala i Austrije, delegata Vlade Katalonije te izaslanstva Podkarpatskog vojvodstva, Južnomoravske regije, litavske regije Šiauliai, polaznika ratne škole *Ban Josip Jelačić*, primanja učenika koji su osvojili jedno od triju mjesta na državnim natjecanjima i dr.
Spomenuti poslovi uključivali su kontakt s ustanovama i/ili institucijama iz kojih gosti dolaze, osmišljavanje programa, pripremu podataka za pozdravne govore, izradu prezentacija, konsekutivnog ili simultanog konferencijskog prijevoda sastanaka, protokolarnih darova i dr.
Također, organizirana su polaganja vijenaca za svaki državni praznik.

1.2.2.4. PRIPREMA SUDJELOVANJA DUŽNOSNIKA NA PROTOKOLARNIM DOGAĐANJIMA KOJA NISU U ORGANIZACIJI ZADARSKE ŽUPANIJE

Provedene su sve nužne aktivnosti na pripremi sudjelovanja župana i zamjenika župana na raznim protokolarnim događanjima (kontakt s organizatorima, priprema podataka za pozdravne

govore, praćenje dužnosnika na događajima, fotografiranje i objava priopćenja na mrežnim stranicama i društvenim mrežama).
Tako su dužnosnici Zadarske županije sudjelovali na svim danima jedinica lokalne samouprave,
Za sva ona događanja na kojima predstavnici Županije nisu mogli sudjelovati, pripremljene su isprike, a po potrebi i čestitke.

1.2.3. SURADNJA

1.2.3.1.MEĐUNARODNA MEĐUREGIONALNA SURADNJA

Proslavi Dana Zadarske nazočila su izaslanstva prijateljskog Podkarpatskog vojvodstva iz Poljske i Južnomoravske regije iz Češke. Odsjek za međunarodnu suradnju je izradio i koordinirao program njihova boravka, kao i njihovo sudjelovanje na sastancima i u ostalim događajima tijekom njihova boravka u Zadarskoj županiji.
Županiju su posjetila izaslanstva litavske regije Šiauliai i ukrajinske Lavovske oblasti. Za vrijeme boravka izaslanstva ukrajinske Lavovske oblasti u Zadru Odsjek za međunarodnu suradnju sudjelovao je u organizaciji likovne izložbe slikara Volodymyra Patyka, a i održani su koncerti muškog akademskog zbora *Dudaryk* u Gradskoj loži i katedrali svete Stošije.

1.2.3.2.OSTALE AKTIVNOSTI VEZANE ZA MEĐUNARODNU SURADNJU

Odsjek za međunarodnu suradnju organizirao je posjet izaslanstva Zadarske županije, predvođenog županom, provinciji Shandong u NR Kini gdje je sudjelovalo na 7. sastanku lokalnih čelnika Kine i država Srednje i Istočne Europe te popratnom Tjednu suradnje i razmjene međunarodnih prijateljskih gradova Shandonga 2026.
Međunarodni sastanci su se održali pod temom *Zajedničko oblikovanje budućnosti – Shaping the Future Together,* a program je uključivao i bilateralne sastanke usmjerene na jačanje gospodarske, prometne, kulturne i turističke suradnje. Župan je predstavio razvojne potencijale Zadarske županije i mogućnosti za jačanje međunarodne suradnje. Posebna pozornost je posvećena sektoru marikulture jer je prošle godine odobren izvoz hrvatske tune na kinesko tržište, što otvara konkretnu priliku za povezivanje zadarskih proizvođača s jednim od najvećih svjetskih tržišta. Posjet provinciji Shandong nastavak je sustavnog međunarodnog pozicioniranja Zadarske županije. Županija je još od 2018. godine punopravna članica inicijative za suradnju Kine i zemalja Srednje i Istočne Europe na lokalnoj razini, a od 2019. ima potpisan Sporazum o prijateljstvu i suradnji s kineskom provincijom Hainan, što pruža dodatni institucionalni okvir za razvoj ovakvih partnerstava.
Odsjek za međunarodnu suradnju je sudjelovao u pripremi otvorenja predstavničkog ureda Talijansko-hrvatske gospodarske komore u Zadru koji za cilj ima razvijati ne samo suradnju na institucionalnoj razini, već na konkretnim projektima i inicijativama koje će odgovarati stvarnim potrebama gospodarstva na našem području i razvojnim aktivnostima kojima će Talijansko-hrvatska gospodarska komora biti koristan partner u stvaranju novih prilika za suradnju između Zadarske županije i Italije.
Predstavnici Županije sudjelovali su na sastanku Međuparlamentarne skupine prijateljstva Mongolija – Hrvatska održanom u Gradu Zadru, a Dom Županije posjetili su i predstavnici švicarskog konzorcija AMAC Aerospace Group.

1.2.3.3. KOMUNIKACIJA S VELEPOSLANSTVIMA I ORGANIZACIJA POSJETA VELEPOSLANIKA ZADARSKOJ ŽUPANIJI

U nastupnom posjetu bili su veleposlanici Slovačke, SAD-a, Švicarske, Austrije, Portugala te delegat Vlade Katalonije. Obavljena je komunikacija s veleposlanstvima te Predstavništvom

Vlade Katalonije, kroz koju su dogovorene teme sastanka, sudionici, radni jezik i sve ostalo što je bilo potrebno kako bi se sastanak uspješno održao.
Župan je sudjelovao na otvaranju počasnog konzulata Bosne i Hercegovine u Zadru.
Zadarska županija je bila domaćin posjeti članova Diplomatskog zbora u organizaciji Ministarstva vanjskih i europskih poslova Republike Hrvatske. U sklopu programa veleposlanici su posjetili Vransko jezero, lokalne OPG-ove i povijesni Maškovića han. U središnjem dijelu programa održan je okrugli stol posvećen Krešimiru Ćosiću gdje se na panelu *Sportska diplomacija – Krešimir Ćosić* raspravljalo o ulozi sporta u međunarodnim odnosima te o vrijednostima koje je Ćosić svojim djelovanjem promicao.

1.2.3.4.SURADNJA S HRVATSKOM ZAJEDNICOM ŽUPANIJA

Voditeljica Odsjeka za odnose s javnošću članica je Radne skupine za odnose s javnošću koja redovito sudjeluje na svim sastancima i edukacijama te po potrebi održava predavanja iz ovoga područja.
Voditeljica Odsjeka za međunarodnu suradnju članica je Radne skupine za upravljanje kvalitetom, a voditeljica Odsjeka za protokol, administrativne i pomoćne poslove članica Koordinacije za protokol koja je osnovana kao dio Radne skupine za odnose s javnošću s ciljem boljeg povezivanja kolega koji obavljaju poslove protokola u ostalim županijama te kako bi se zajedničkim snagama pokušalo utjecati na sređivanje i aktualizaciju liste reda prvenstva te uspostavila još bolja suradnja s trima državnim protokolima.
Hrvatska zajednica županija imala je i ove godine svoj tim *Volim svoju županiju* na humanitarnoj utrci *Wings for life* održanoj u Zadru, a domaćin je bila Zadarska županija. U utrci je sudjelovalo 80-ak djelatnika i dužnosnika iz svih hrvatskih županija.

1.2.3.5. SURADNJA S HRVATIMA IZVAN DOMOVINE

Nastavljena je suradnja sa Središnjim državnim uredom za Hrvate izvan Republike Hrvatske s ciljem pomoći u osmišljavanju posjeta polaznika Ljetne škole DOMOVINA; hrvatskih iseljenika u dobi od 18 do 30 godina; koji su 7. lipnja posjetili Zadarsku županiju. Polaznicima je osiguran vođeni razgled grada na engleskom i španjolskom jeziku.

1.2.4. TRANSPARENTNOST JAVNE UPRAVE

1.2.4.1. JEDINSTVENI DIGITALNI PRISTUPNIK

Središnji državni ured za razvoj digitalnog društva izdao je smjernice za izradu i korištenje Jedinstvenog digitalnog pristupnika (*Single Digital Gateway*).
Zadarska županija nastavila je upravljati novom mrežnom podstranicom (u okviru službene mrežne stranice) koja će (sukladno čl. 19. Uredbe) koja se nalazi u repozitoriju poveznica kojim upravlja Europska komisija. Pristupnikom se doprinosi većoj transparentnosti pravila i propisa koji se odnose na različite poslovne i životne događaje u područjima kao što su putovanja, umirovljenje, obrazovanje, zapošljavanje, zdravstvo, potrošačka prava i obiteljska prava.

1.2.4.2. UPRAVLJANJE KVALITETOM

Voditeljica Odsjeka za međunarodnu suradnju, kao imenovani voditelj upravljanja kvalitetom Zadarske županije, sudjelovala je na 5. koordinaciji voditelja upravljanja kvalitetom te u popunjavanju upitnika za potrebe izrade Kataloga usluga i poslova tijela javne uprave za Zadarsku županiju te Vodiča za pružanje usluga građanima.
Javna uprava suočava se s rastućim zahtjevima za transparentnošću, učinkovitošću i korisničkom usmjerenošću. Građani i poslovni subjekti očekuju jasne, točne i lako dostupne informacije o pravima i obvezama te jednostavne postupke ostvarivanja usluga. Istovremeno, tijela javne uprave prepoznaju potrebu za unutarnjom standardizacijom, boljim upravljanjem

procesima i kontinuiranim unaprjeđenjem kvalitete vlastitog rada. Odgovor na ove izazove leži u sustavnom pristupu dokumentiranju i komuniciranju javnih usluga.
Temeljem Smjernica za upravljanje kvalitetom u javnoj upravi (Narodne novine 65/23.), Programa Vlade RH za mandat 2024. - 2028. i Akcijskog plana za administrativno rasterećenje građana za 2025. godinu, sva tijela javne uprave, uključujući i jedinice područne (regionalne) samouprave poput Zadarske županije, imaju obvezu izraditi i objaviti svoj Katalog usluga i poslova te Vodič za pružanje usluga. Ministarstvo pravosuđa, uprave i digitalne transformacije donijelo je Upute za izradu Kataloga usluga i poslova te Vodiča za pružanje usluga čime je za sva tijela javne uprave propisana obveza izrade tih dokumenata. Svrha je osigurati transparentnost javnih usluga, smanjiti administrativno opterećenje te povećati zadovoljstvo i povjerenje građana i poslovnih subjekata u rad uprave. Kako bismo ispunili zakonske obveze i osigurali kvalitetnu provedbu procesa upravljanja kvalitetom, potrebno je izraditi sveobuhvatan Katalog svih usluga i poslova koje Zadarska županija pruža. Na temelju prikupljenih podataka izradit će se Vodič za pružanje usluga koji će biti objavljen na službenim županijskim mrežnim stranicama i dostupan korisnicima u digitalnom i pisanom obliku.

1.2.5. ODNOSI S JAVNOŠĆU

1.2.5.1. OSIGURAVANJE PRAVA NA PRISTUP INFORMACIJAMA

U Odsjeku za odnose s javnošću osiguravalo se pravo na pristup informacijama, sukladno Zakonu o pravu na pristup informacijama, predstavnicima sredstava javnog priopćavanja te privatnim osobama. Tijekom izvještajnog razdoblja zaprimljeno je 15 upita u kojima su se stranke pozvale na Zakon o pravu na pristup informacijama, a jedan zahtjev je prenesen iz prošle godine jer je u tijeku žalba na drugostupanjskom tijelu. Od zaprimljenih 15 Zahtjeva 5 je usvojenih, 5 odbačenih, 1 odbijen i 4 proslijeđena.
Predstavnicima medija, kao i građanima, stalno je bio dostupan službenik za informiranje ujedno i osoba zadužena za odnose s javnošću.
Postavljanje upita također je omogućeno na službenim mrežnim stranicama Zadarske županije, ali i putem društvenih mreža Facebook i Instagram.
Temeljem članka 20. Zakona o pravu na pristup informacijama Zadarska županija je u Službenom glasniku Zadarske županije i na svojim službenim mrežnim stranicama www.zadarska-zupanija.hr objavljivala opće akte i druge odluke Županijske skupštine te dokumente koji sadrže informacije vezane za rad, aktivnosti, organizaciju, natječaje i natječajne dokumentacije u skladu sa Zakonom o javnoj nabavi, troškovima i izvorima financiranja upravnih tijela Zadarske županije.

1.2.5.2.ADMINISTRACIJA ŽUPANIJSKIH MREŽNIH STRANICA I DRUŠTVENIH MREŽA

Na mrežnim stranicama Zadarske županije redovito su objavljivane vijesti o raznim aktivnostima župana i županijske samouprave. Uz objavu tekstova i galerije fotografija koje su prilagođene zakonskoj obvezi o digitalnoj pristupačnosti, prenošene su i aktualne vijesti iz Hrvatske zajednice županija. Vijesti i informacije sa službenih mrežnih stranica Zadarske županije često su prenošene i objavljivane na lokalnim portalima i novinama.
Županijske mrežne stranice od 2021. godine imaju inačicu na engleskom jeziku.
Facebook stranicu Zadarske županije trenutno prati preko 10 tisuća ljudi koji ostvaruju vrlo kvalitetnu interakciju putem te društvene mreže. Novosti i aktualnosti objavljuju se i na Instagram profilu koji ima 1782 pratitelja.

1.2.5.3.INFORMIRANJE JAVNOSTI

Sukladno Zakonu o elektroničkim medijima proveden je Javni poziv za financiranje programskih sadržaja lokalnih regionalnih radijskih i televizijskih nakladnika te elektroničkih publikacija**.**

O svom radu javnost smo informirali i kroz priloge u Zadarskom listu Zadarski prsten (mjesečno) i Županijska kronika (tjedno) koji su dostupni i u digitalnom obliku na portalu Zadarskog lista. O aktualnim temama iz djelokruga rada županijskih upravnih odjela javnost je mogla dobiti informacije jednom tjedno u Slobodnoj Dalmaciji i Tjedna inventura Zadarske županije, kroz emisije na Novom radiju i Radiju 057 te putem informativnih emisija Diadora televizije. Također, javnost smo informirali i kroz programske sadržaje na radiju Biogradu, radiju Anteni, radiju Pag i portalima 023, antenazadar, eZadar, noviradio.hr, zadarskitjednik.hr, morski.hr, kalelargainfo i 057info.

Uz objavu svih vijesti na službenim mrežnim stranicama, medijima su redovito upućivana priopćenja sa zatvorenih sastanaka s fotografijama.

Javnost je redovno obavještavana o održavanju sjednica Županijske skupštine i do sada nije bilo slučajeva da je netko, osim novinara, bio zainteresiran za nazočnost na sjednicama. Od početka godine zaprimljeno je i odgovoreno na ukupno 45 pisana upita predstavnika sredstava javnog priopćavanja, dok je usmenih bilo preko 80.

Služba ureda župana redovno je pratila i izvještavala sa sjednica Županijske skupštine, o aktivnostima župana te ostalih za javnost značajnih zbivanja u organizaciji Zadarske županije. Djelatnici Službe ureda župana su pripremali, fotografirali i objavljivali izvješća sa svih najvažnijih događaja na kojima su sudjelovali župan, zamjenik župana ili resorni pročelnici.

Voditeljica Odsjeka za odnose s javnošću održala je predavanje *Upravljanje vremenom* na Međužupanijskom stručnom skupu županija Zadarske, Šibensko-kninske, Splitsko-dalmatinske i Dubrovačko-neretvanske za podsektor poslovne administracije. Po potrebi i dogovoru sa Službom ureda župana, djelatnica je moderirala događaje ustanova kojima je osnivač Zadarska županija, tako i panel raspravu pod nazivom *Mentalno zdravlje djece i mladih* u organizaciji Športske zajednice Zadarske županije.

1.2.5.4.MEDIJSKO PRAĆENJE I VRJEDNOVANJE KOMUNIKACIJSKIH AKTIVNOSTI

Svakodnevno su praćene, razvrstavane i spremane informacije iz tiskanih medija i mrežnih portala koje se odnose na rad Zadarske županije te ustanova kojima je ona osnivač. Sklopljen je i ugovor s tvrtkama Determ i Mediaboard koje putem aplikacije na mobilnim uređajima redovito obavještavaju o svim vijestima u kojima se spominje Zadarska županija.

1. 3. ZAKLJUČAK

Služba ureda župana u izvještajnom je razdoblju, uspješno u skladu sa zakonom te učinkovito i racionalno, provela sve one aktivnosti planirane Godišnjim programom rada za 2026. godinu, ali i sve one nepredviđene aktivnosti koje su se pojavljivale tijekom spomenutog razdoblja.

2. SLUŽBA ZA UNUTARNJU REVIZIJU

2.1. USTROJ SLUŽBE ZA UNUTARNJU REVIZIJU

Temeljem Odluke o ustrojstvu i djelokrugu upravnih tijela Zadarske županije i Pravilnika o unutarnjem redu upravnih tijela Zadarske županije Služba za unutarnju reviziju je ustrojena kao samostalna služba ustrojstveno i funkcionalno izravno odgovorna županu sukladno Zakonu o sustavu unutarnjih kontrola u javnom sektoru (Narodne novine 78/15., 102/19., 105/25.).

2.2. OSTVARENI CILJEVI

U razdoblju od 1. siječnja do 30. lipnja 2026. godine Služba za unutarnju reviziju obavljala je poslove unutarnje revizije prema godišnjem planu rada i planovima pojedinačnih revizija, a u skladu s Zakonom o sustavu unutarnjih kontrola u javnom sektoru, Pravilnikom o unutarnjoj reviziji u javnom sektoru, Kodeksom strukovne etike unutarnjih revizora u javnom sektoru, Smjernicama za upravljanje rizicima kod korisnika proračuna koje je izradilo Ministarstvo financija i Priručnikom za unutarnje revizore koji je izradila Središnja harmonizacijska jedinica Ministarstva financija.

Unutarnja revizija kontinuirano procjenjuje adekvatnost, primjenu i djelotvornost sustava unutarnjih kontrola koji je oblikovan i uspostavljen u svrhu ostvarenja poslovnog cilja institucije. Unutarnja revizija daje stručno mišljenje i preporuke za poboljšanje sustava unutarnjih kontrola gdje je to potrebno, pruža savjetodavne usluge bez preuzimanja odgovornosti rukovoditelja te obavlja i druge poslove po nalogu župana.

Zakonom o sustavu unutarnjih kontrola u javnom sektoru propisano je da unutarnja revizija ustrojena na razini županije obavlja unutarnju reviziju u samoj Županiji te kod korisnika proračuna (proračunskih, izvanproračunskih korisnika i drugih pravnih osoba obveznika podnošenja Izjave o fiskalnoj odgovornosti) u nadležnosti županije.

U izvještajnom razdoblju, sukladno godišnjem planu rada te po nalogu župana, obavljane su revizorske aktivnosti vezane uz procese financijskog poslovanja, javne nabave te ostvarivanje i korištenje vlastitih prihoda kod korisnika proračuna.

Ažurirana je Baza provedbe preporuka radi izrade Mišljenja unutarnje revizije o sustavu unutarnjih kontrola za područja koja su bila revidirana u prethodnim godinama kao sastavnog dijela dokumentacije uz Izjave o fiskalnoj odgovornosti.

Sukladno Zakonu o fiskalnoj odgovornosti izrađena su Mišljenja unutarnje revizije o sustavu unutarnjih kontrola i dostavljena su čelnicima revidiranih subjekata.

Redovito su se unosili i ažurirali podaci u aplikaciji *Jačanje sustava za fiskalnu odgovornost i unutarnjih kontrola* pri Ministarstvu financija.

Pružene su savjetodavne usluge čija se vrsta i obuhvat određuju u dogovoru s rukovoditeljem koji traži savjet radi poboljšanja djelotvornosti procesa upravljanja rizicima, kontrola i upravljanja poslovanjem.

Kontinuirana edukacija unutarnjih revizora provodila se sudjelovanjem na radionicama u organizaciji Središnje harmonizacijske jedinice Ministarstva financija, sukladno prijavama prema Katalogu izobrazbe.

2.3. ZAKLJUČAK

Služba za unutarnju reviziju tijekom izvještajnog razdoblja obavila je planirane poslove procjene unutarnjih kontrola, davanja neovisnog i objektivnog stručnog mišljenja, davanja preporuka za unaprjeđenje uspješnosti poslovanja te praćenja provedbe danih preporuka.

3. UPRAVNI ODJEL ZA PRAVNE I ZAJEDNIČKE POSLOVE

3.1. ORGANIZACIJSKO USTROJSTVO, BROJ I STRUČNA SPREMA SLUŽBENIKA

3.1.1. ORGANIZACIJSKO USTROJSTVO

Za obavljanje poslova iz djelokruga rada Upravnog odjela za pravne i zajedničke poslove ustrojeno je 5 odsjeka:

- Odsjek za službeničke odnose,
- Odsjek za pripremu sjednica i pravne poslove,

- Odsjek za pisarnicu,
- Odsjek za pismohranu,
- Odsjek za zajedničke poslove:
    - Pododsjek za informatičku podršku i digitalizaciju
    - Pododsjek za poslove namještenika.

3.1.2. BROJ I STRUČNA SPREMA SLUŽBENIKA

U izvještajnom razdoblju u Odjelu je na radnim mjestima ukupno raspoređeno 45 djelatnika, i to: 33 službenika/-ica na neodređeno vrijeme i 1 službenica na određeno vrijeme te 11 namještenika/-ica na neodređeno vrijeme. Izvršenje poslova iz nadležnosti Odjela planira, vodi te koordinira pročelnica Odjela. Od ukupno 34 službenika/-ica, 12 službenika/-ica su sa završenim sveučilišnim diplomskim studijem ili sveučilišnim integriranim prijediplomskim i diplomskim studijem, 2 službenice su sa završenim stručnim diplomskim studijem, 2 službenika/-ica su sa završenim sveučilišnim prijediplomskim studijem i završenim stručnim prijediplomskim studijem, a 18 službenika/-ica je sa završenom srednjom stručnom spremom. Od 11 namještenika, 4 su srednje stručne spreme, a 7 namještenica je raspoređeno na radnom mjestu spremačice.

3.2. OSTVARENI CILJEVI

U Upravnom odjelu za pravne i zajedničke poslove u prvom polugodištu 2026. godine obavljani su sljedeći poslovi iz samoupravnog djelokruga županije: upravni i stručni poslovi na pripremi i održavanju sjednica Županijske skupštine, njenih radnih tijela i sjednica Kolegija župana, poslovi iz područja službeničkih odnosa, uredski i drugi poslovi za Službenički sud u Zadarskoj županiji, opći pravni poslovi, poslovi u svezi provedbe Ustavnog zakona o pravima nacionalnih manjina, suradnje s građanima, jedinicama lokalne samouprave, tijelima državne uprave, ustanovama i drugim institucijama u općim i pravnim pitanjima iz samoupravnog djelokruga Županije, poslovi objave službenog glasila, uredskog poslovanja, informatičke podrške, zaštite na radu i opći zajednički poslovi.
Uz poslove iz samoupravnog djelokruga Županije Odjel obavlja povjerene poslove državne uprave koji se odnose na dodjeljivanje brojčanih oznaka pravnim osobama s javnim ovlastima kojima je osnivač jedinica lokalne ili područne (regionalne) samouprave sa sjedištem na području županije i njihov unos u popis brojčanih oznaka javnopravnih tijela koje vodi tijelo državne uprave nadležno za poslove opće uprave u elektroničkom obliku, potom poslove koje se odnose na vođenje evidencije o političkim strankama i nezavisnim vijećnicima zastupljenim u predstavničkim tijelima jedinica samouprave.
Realizacijom poslova iz djelokruga rada Odjela ostvaruje se Plan razvoja Zadarske županije, Strateški cilj 3. Učinkovito i djelotvorno pravosuđe, javna uprava i upravljanje državnom imovinom; Posebni cilj 7. Poboljšanje kvalitete i učinkovitosti javnopravnih tijela lokalne i regionalne samouprave; Mjera 7. 1. Optimizacija i digitalizacija usluga i procesa javne uprave; Mjera 7.2. Jačanje ljudskih potencija u javnom sektoru; Mjera 7. 3. Razvoj civilnog društva i osnaženje kapaciteta i suradnje među svim akterima razvoja; Mjera 7. 5. Poticanje snažnije međuregionalne i međunarodne suradnje.

3.2.1. KOLEGIJ ŽUPANA

U izvještajnom razdoblju održana su 3 Kolegija župana, na kojima je župan kao ovlašteni predlagatelj utvrdio 69 prijedloga akata, a Upravni odjel za pomorsko dobro, more i promet kao tijelo nadležno za provođenje postupka koncesioniranja i ovlašteni predlagatelj akata utvrdio je ukupno 24 prijedloga akata koji su upućeni Županijskoj skupštini na nadležno postupanje.

3.2.2. ŽUPANIJSKA SKUPŠTINA I RADNA TIJELA ŽUPANIJSKE SKUPŠTINE

3.2.2.1. ŽUPANIJSKA SKUPŠTINA

Odjel, kao upravno tijelo nadležno za poslove Županijske skupštine Zadarske županije (dalje: Skupština), kontinuirano je obavljao sve poslove za koje je zadužen temeljem Statuta i Poslovnika Županijske skupštine Zadarske županije.

U izvještajnom razdoblju održane su 3 sjednice Skupštine na kojima se raspravljalo i odlučivalo o 106 točaka dnevnog reda od kojih posebno ističemo kako je Odjel dao stručnu pomoć u pripremi prijedloga Statuta Zadarske županije koji je na prijedlog ovlaštenog predlagatelja Odbora za Statut i Poslovnik donesen na 7. sjednici Skupštine održanoj dana 15. lipnja 2026. godine. Statut Zadarske županije objavljen je u Službenom glasniku Zadarske županije broj 16/26.

Odjel je također dao stručnu pomoć županu kao ovlaštenom predlagatelju u pripremi Nacrta prijedloga odluke o ustrojstvu i djelokrugu upravnih tijela Zadarske županije koja je donesena na 7. sjednici Skupštine održanoj dana 15. lipnja 2026. godine. Odluka je objavljena u Službenom glasniku Zadarske županije broj 16/26.

U izvještajnom razdoblju Odjel je poduzeo aktivnosti na nabavci, edukaciji i instalaciji sustava za e-glasovanje čime se unaprijedio način rada Skupštine i s glasovanja podizanjem ruke prešlo na elektroničko glasovanje putem aplikacije i tablet uređaja/ pametnih telefona.

Video snimke sjednica Skupštine javno su objavljene i dostupne za pregled na mrežnim stranicama Zadarske županije.

Svečana sjednica Skupštine povodom obilježavanja Dana Zadarske županije održana je dana 17. travnja 2026. godine.

U skladu s odredbom članka 79. Zakona o lokalnoj i područnoj (regionalnoj) samoupravi, opći akti i zapisnici sjednica na kojima su doneseni, dostavljali su se na nadzor nadležnim tijelima uprave u čijem su djelokrugu rada doneseni opći akti.

Odjel je kontinuirano obavljao i druge administrativne i stručne poslove za Skupštinu, kao što su poslovna korespondencija i podrška radu predsjednici Skupštine, evidencija vijećnika, evidencija korištenja tablet uređaja, evidencija i podrška radu klubova vijećnika, prijepis vijećničkih pitanja, objedinjavanje odgovora te drugi poslovi.

Informatizacijom poslovnog procesa pripreme i održavanja sjednica Skupštine, Zadarska županija postiže racionalizaciju troškova i veću učinkovitost u radu, smanjen broj radnih sati, veću transparentnost rada Skupštine i njenih radnih tijela te ekološki osviješteno poslovanje, čime pridonosi ostvarenju Plana razvoja Zadarske županije, Mjere 7.1. Optimizacija i digitalizacija usluga i procesa javne uprave.

3.2.2.2. RADNA TIJELA ŽUPANIJSKE SKUPŠTINE

Sukladno Statutu i Poslovniku Skupštine za raspravljanje pitanja i pripremu odluka iz svog djelokruga Skupština ima osnovanih 18 stalnih radnih tijela, slijedom čega su se u Odjelu obavljali opći poslovi i sazivanje sjednica radnih tijela uoči održavanja sjednica Skupštine. U Odjelu se ažurirala baza podataka članova svih radnih tijela te ostali administrativni poslovi vezani za njihov rad.

Sukladno navedenom, u izvještajnom razdoblju Skupštine održana je jedna sjednica Mandatnog povjerenstva sa jednom točkom dnevnog reda, dvije sjednice Odbora za Statut i Poslovnik sa 2 točke, jedna sjednica Odbora za dodjelu javnih priznanja sa tri točke, tri sjednice Odbora za školstvo i kulturu s 15 točaka dnevnog reda, četiri sjednice Odbora za izbor i imenovanja s 9 točaka dnevnog reda, dvije sjednice Odbora za poljoprivredu s 11 točaka dnevnog reda, tri sjednice Odbora za pomorstvo i turizam s 28 točaka dnevnog reda, tri sjednice Odbora za zdravstvo i socijalnu skrb sa 16 točaka dnevnog reda, jedna sjednica Odbora za gospodarstvo s 5 točaka, jedna sjednica Odbora za financije s četirima točkama te jedna sjednica Odbora za europske integracije sa 1 točkom.

Sukladno postupku i uvjetima dodjele koji su propisani Odlukom o javnim priznanjima Zadarske županije (Službeni glasnik Zadarske županije broj 5/20.) na prijedlog Odbora za dodjelu javnih priznanja Skupština je donijela Odluku o dodjeli dvije nagrade za životno djelo te 10 godišnjih nagrada Zadarske županije.
Na raspisani javni natječaj za dodjelu Nagrade Zadarske županije za životno djelo zaprimljena su ukupno tri prijedloga, dok je za dodjelu Godišnje nagrade Zadarske županije za postignuća ostvarena u 2025. godini zaprimljeno ukupno 20 prijedloga. Odjel je obavio sve administrativne i tehničke poslove koji se odnose na pripremu i objavu pozivnog natječaja za dodjelu javnih priznanja te zaprimanje i analizu pristiglih prijedloga.

3.2.3. EVIDENCIJA O POLITIČKIM STRANKAMA I NEZAVISNIM VIJEĆNICIMA ZASTUPLJENIM U PREDSTAVNIČKIM TIJELIMA JEDINICA SAMOUPRAVE

Sukladno Zakonu o financiranju političkih aktivnosti, izborne promidžbe i referenduma (Narodne novine 29/19., 98/19., 126/21) i Pravilniku o sadržaju, načinu vođenja i obrascu evidencije o političkim strankama i nezavisnim vijećnicima zastupljenim u predstavničkim tijelima jedinica samouprave (Narodne novine 14/20.) ovaj Odjel obavlja povjereni posao državne uprave vođenja evidencije o političkim strankama i nezavisnim vijećnicima zastupljenim u predstavničkim tijelima jedinica samouprave. Evidencija se vodi za predstavnička tijela svih jedinca lokalne samouprave s područja Zadarske županije, kao i za samu Zadarsku županiju kao jedinicu područne (regionalne) samouprave u elektroničkom obliku i na propisanom obrascu. Sve navedene jedinice lokalne samouprave dužne su ovom Odjelu dostavljati podatke o političkim strankama i nezavisnim vijećnicima zastupljenim u predstavničkim tijelima, kao i svaku promjenu tih podatka. Sukladno rokovima propisanim navedenim Pravilnikom, Odjel je po službenoj dužnosti dostavio podatke iz evidencije Državnom izbornom povjerenstvu Republike Hrvatske i Državnom uredu za reviziju u roku od 15 dana od dana održavanja konstituirajuće sjednice Skupštine.

3.2.4. VIJEĆA I PREDSTAVNICI NACIONALNIH MANJINA

U Zadarskoj županiji djeluju vijeća albanske i srpske nacionalne manjine te izabrani predstavnici bošnjačke i slovenske nacionalne manjine koji su uz pomoć Odjela surađivali sa Zadarskom županijom u pitanjima značajnim za manjinsku problematiku. Kako bi zaštitili svoja prava i interese prilikom donošenja općih akata Zadarske županije, vijeća i predstavnici Zadarske županije su pozivani na redovne sjednice Skupštine.
U izvještajnom razdoblju dana je potpora kulturnoj manifestaciji povodom obilježavanja Međunarodnog dana kulturne raznolikosti koja je održana 23. svibnja 2026. godine na Trgu pet bunara u Zadru u organizaciji četiriju nacionalnih manjina s područja Zadarske županije. Zadarska županija je Koordinaciji nacionalnih manjina u Zadarskoj županiji osigurala financijsku potporu u iznosu od 1.000,00 eura za provedbu ove manifestacije, i to temeljem Ugovora o financijskoj potpori iz sredstava Proračuna Zadarske županije za 2026. godinu za obilježavanje Međunarodnog dana kulturne raznolikosti, sklopljenog s Vijećem srpske nacionalne manjine dana 14. svibnja 2026. godine. Ova manifestacija se održava već dvadeset i jednu godinu i predstavlja doprinos integraciji i afirmaciji nacionalnih manjina u hrvatskom društvu. Predstavnici Odjela i Županije su tijekom godine, sukladno obvezama, pratili i sudjelovali na manifestacijama koje su organizirali vijeća i predstavnici nacionalnih manjina u Zadarskoj županiji.
Temeljem odredbi Ustavnog zakona o pravima nacionalnih manjina (Narodne novine 155/02., 47/10., 80/10., 93/11.) u županijskom proračunu osigurala su se sredstva za financiranje rada vijeća i predstavnika nacionalnih manjina, kao i nagrada članovima vijeća i predstavnicima. Dana 27. siječnja 2026. godine župan je donio Odluku o rasporedu sredstava za predstavnike nacionalnih manjina u Zadarskoj županiji u 2026. godini (Službeni glasnik Zadarske županije

2/25.), dok se sredstva za isplatu vijeća nacionalnih manjina kao proračunskih korisnika isplaćuju temeljem zaprimljenih računa stvarnih troškova vijeća, po odobrenju Upravnog odjela za financije i proračun.
Odjel od 2020. godine obavlja i povjereni posao državne uprave koji se odnosi na prikupljanje podataka o ostvarivanju prava nacionalnih manjina u jedinicama lokalne i područne (regionalne) samouprave, a koji se obavlja radi izrade godišnjeg Izvješća o provođenju Ustavnog zakona o pravima nacionalnih manjina i utrošku sredstava osiguranih u proračunima. Podaci se prikupljaju od jedinica putem e-Sustava Ministarstva pravosuđa, uprave i digitalne transformacije.
Provođenjem ovog poslovnog procesa ostvaruje se mjera 7.3. Plana razvoja Zadarske županije, koja uključuje razvoj civilnog društva i osnaženje kapaciteta i suradnje među svim akterima razvoja.

3.2.5. IZRADA I OBJAVA SLUŽBENOG GLASNIKA ZADARSKE ŽUPANIJE

U izvještajnom razdoblju uređeno je i objavljeno 11 brojeva Službenog glasnika Zadarske županije (*online*) u kojima je objavljeno ukupno: 74 akta Skupštine, 57 akata župana, 2 akta predstavnika nacionalnih manjina, 1 akt Vatrogasne zajednice Zadarske županije, 1 akt Turističke zajednice Općine Kolan, 2 akta Vodovoda d.o.o. Zadar te 1 akt Vodovoda hrvatsko primorje d. o. o.
Sukladno Direktivi 2013/37/EU i uputi Povjerenika za informiranje prema kojima tijela javne vlasti imaju obvezu objave informacija (dokumenata) u računalno čitljivom obliku i otvorenom formatu, Službeni glasnik Zadarske županije (*online*) objavljuje se na županijskim mrežnim stranicama, poveznica http://glasnik.zadarska-zupanija.hr/, a dostupan je i kao mobilna aplikacija prilagođena za pretraživanje preko mobilnih uređaja.
Sukladno obvezi propisanoj Zakonom o knjižnicama i knjižničnoj djelatnosti (Narodne novine 17/19., 98/19., 114/22., 36/24.) svako *online* izdanje Službenog glasnika Zadarske županije elektronički je dostavljeno Nacionalnoj i sveučilišnoj knjižnici u Zagrebu (Hrvatskom arhivu weba) i Središnjem katalogu službenih dokumenata Republike Hrvatske sukladno Zakonu o pravu na pristup informacijama (Narodne novine 25/13., 85/15., 69/22.) na trajno čuvanje, dok je na mrežnim stranicama Gradske knjižnice Zadar, podstranici Zavičajne zbirke, trajno dostupna poveznica (*link*) na *online* izdanje Službenog glasnika Zadarske županije.
Provođenjem ovog poslovnog procesa ostvaruje se mjera 7.1. Plana razvoja Zadarske županije, koja uključuje optimizaciju i digitalizaciju usluga i procesa javne uprave.

3.2.6. SURADNJA S GRAĐANIMA, JEDINICAMA LOKALNE SAMOUPRAVE, TIJELIMA DRŽAVNE UPRAVE, USTANOVAMA I DRUGIM INSTITUCIJAMA

Odjel je nastavio pružati pravnu pomoć u upravnom području iz svoje nadležnosti jedinicama lokalne samouprave, tijelima državne uprave, ustanovama u vlasništvu Županije i građanima koji su mu se obratili za pomoć.
Odjel kontinuirano prati rad Hrvatske zajednice županija čija je Zadarska županija članica i njene prijedloge na zakonsku regulativu koja uređuje djelovanje jedinica lokalne i područne samouprave.
Provođenjem ovog poslovnog procesa ostvaruje se mjera 7. 5. Plana razvoja Zadarske županije, koja uključuje poticanje snažnije međuregionalne suradnje.

3.2.7. PRAĆENJE POZITIVNIH PROPISA REPUBLIKE HRVATSKE

Radi osiguravanja dostupnosti pravnih propisa, sudske prakse, pravnih mišljenja nadležnih tijela, stručnih i znanstvenih radova te drugih pravnih informacija potrebnih za kvalitetno obavljanje poslova, tijekom izvještajnog razdoblja obnovljene su pretplate na pravni portal IUS-INFO, kao i na tiskana i elektronička izdanja stručnih časopisa i publikacija. Obnova je

obuhvatila sljedeće publikacije: Narodne novine, Novi informator, Radno pravo, Računovodstvo, revizija i financije, TEB Financije, pravo i porezi, Hrvatska zajednica računovođa i financijskih djelatnika, Tim 4pin magazin, Zaštita okoliša i Gospodarski list.
Poseban naglasak stavlja se na korištenje elektroničkih izdanja stručnih portala i časopisa, budući da su ona putem korisničkih računa i zaporki dostupna većem broju zainteresiranih službenika.
Provedbom navedenog poslovnog procesa doprinosi se ostvarenju mjere 7.2. Plana razvoja Zadarske županije, usmjerene na jačanje ljudskih potencijala u javnom sektoru.

3.2.8. SLUŽBENIČKI ODNOSI

U Zadarskoj županiji je dvoje dužnosnika (župan i zamjenik župana) koji profesionalno obnašaju dužnost.
Na dan 1. 1. 2026. godine u Zadarskoj županiji, u trinaest upravnih tijela bilo je zaposleno:

- 275 djelatnika (259 službenika, 3 vježbenika i 13 namještenika)
- 263 djelatnika na neodređeno vrijeme (208 žena + 55 muškaraca)
- 12 djelatnika na određeno vrijeme (12 žena)

Na dan 30. 6. 2026. godine u Zadarskoj županiji, u trinaest upravnih tijela bilo je zaposleno:

- 292 djelatnika (272 službenika, 6 vježbenika i 14 namještenika)
- 276 djelatnika na neodređeno vrijeme (219 žena + 57 muškaraca)
- 16 djelatnika na određeno vrijeme (15 žena + 1 muškarac).

Od početka izvještajnog razdoblja provedeno je ukupno 7 javnih natječaja za zapošljavanje 17 službenika na neodređeno vrijeme te je u provedenim postupcima zaprimljeno ukupno 62 prijave za zapošljavanje. U tijeku izvještajnog razdoblja provedena su i 3 javna natječaja za zapošljavanje 4 vježbenika u kojima je zaprimljeno 30 prijava. Radi potrebe prijma u službu na određeno vrijeme provedeno je 6 postupaka oglasa za prijam 8 službenika, a ukupno je zaprimljeno 78 prijava za zapošljavanje. Tijekom postupaka provođenja javnih natječaja i oglasa, a radi određenih okolnosti obustavljen je 1 javno natječajni postupak i obustavljena su 2 oglasna postupka.
Služba je prestala za 5 službenika na neodređeno vrijeme i 7 službenika na određeno vrijeme.
U upravnim postupcima iz područja službeničkih odnosa pripremljeno je i doneseno ukupno 107 rješenja, dok je u neupravnim postupcima iz područja službeničkih odnosa pripremljeno i doneseno ukupno 489 različitih odluka i potvrda. Sve statusne promjene u službeničkim odnosima evidentirane su i objedinjene u računalnom programu kadrovske evidencije, kao i u matičnoj evidenciji.
U izvještajnom razdoblju Zadarska županija je imala 11 zaposlenih osoba s invaliditetom čime i nadalje zadovoljava kriterij potrebnog broja zaposlenih osoba s invaliditetom. Naime, sukladno Zakonu o profesionalnoj rehabilitaciji i zapošljavanju osoba s invaliditetom (Narodne novine 157/13., 152/14., 39/18., 32/20.) i Pravilniku o utvrđivanju kvote za zapošljavanje osoba s invaliditetom (Narodne novine 151/24.) Zadarska županija je u obvezi imati 3 % osoba s invaliditetom od ukupnog broja zaposlenih, odnosno 9 zaposlenih osoba s invaliditetom.
U izvještajnom razdoblju na polaganje e-državnog ispita upućeno je 11 službenika/-ica. Edukacija i usavršavanja službenika provodilo se upućivanjem službenika na seminare, *webinare* i stručne skupove iz područja rada koji je u njihovoj nadležnosti.
Provođenjem poslovnih procesa vezanih uz službeničke odnose i nadalje se ostvaruje mjera 7.2. Plana razvoja Zadarske županije koja uključuje jačanje ljudskih potencijala u javnom sektoru.
Odjel je nastavio obavljati administrativne poslove za Službenički sud u Zadarskoj županiji koji je nadležan za odlučivanje o teškim povredama službene dužnosti u prvom stupnju te o lakim povredama službene dužnosti u drugom stupnju, kao i o žalbama protiv rješenja o udaljenju iz službe, u postupcima koji se vode protiv službenika i namještenika upravnih tijela Zadarske

županije i upravnih tijela svih jedinica lokalne samouprave na području Zadarske županije. U izvještajnom razdoblju pred Službeničkim sudom u Zadarskoj županiji zaprimljen je jedan predmet radi provedbe postupka zbog teške povrede službene dužnosti.

3.2.8.1. DONOŠENJE OPĆIH AKATA S PODRUČJA SLUŽBENIČKIH ODNOSA

Iz područja službeničkih odnosa Odjel je pripremio za donošenje Plan prijma u službu u upravna tijela Zadarske županije u 2026. godini (Službeni glasnik Zadarske županije 1/26., 3/26., 4/26.) i Plan stručnog osposobljavanja i usavršavanja službenika i namještenika Zadarske županije za 2026. godinu.

Odjel je dao stručnu podršku na način da su voditeljica Odsjeka za službeničke odnos i pročelnica Odjela kao predstavnice poslodavca ovlaštene od župana sudjelovale u postupku sindikalnog pregovaranja s predstavnicima Sindikata državnih i lokalnih službenika i namještenika Republike Hrvatske a u svezi sklapanja novog Kolektivnog ugovora. Nakon uspješnih pregovora sa Sindikatom državnih i lokalnih službenika i namještenika Republike Hrvatske sklopljen je novi Kolektivni ugovor za službenike i namještenike upravnih tijela Zadarske županije (Službeni glasnik Zadarske županije 8/26.) koji se primjenjuje od 15. svibnja 2026. godine.

Odjel je također dao stručnu podršku u pripremi Nacrta prijedloga odluke o ustrojstvu i djelokrugu upravnih tijela Zadarske županije i nacrta prijedloga odluke o koeficijentima za obračun plaća službenika i namještenika Zadarske županije koji su akti doneseni na 7. sjednici Skupštine o držanoj dana 15. lipnja 2026. godine.

3.2.9. UREDSKO POSLOVANJE I PISMOHRANA

3.2.9.1. UREDSKO POSLOVANJE

Uredbom o uredskom poslovanju (Narodne novine 75/21.) u javni sektor Republike Hrvatske, pa tako i u poslovanje Županije, uvedena je obveza digitalizacije uredskog poslovanja. Programsko rješenje uredskog poslovanja je usklađeno sa zahtjevima Uredbe o uredskom poslovanju i tehničkim specifikacijama informacijskog sustava elektroničkog uredskog poslovanja.

U izvještajnom razdoblju pisarnica Zadarske županije je preseljena na novu, trajnu lokaciju u Zadru, u ulici Ivana Mažuranića 28 (zgrada bivše Hitne). Preseljenjem na novu lokaciju i službenicima i strankama su osigurani kvalitetniji i dostupniji uvjeti za ostvarivanje njihovih prava i podnošenje zahtjeva.

Službenici Zadarske županije u svom svakodnevnom poslovanju koriste elektroničke potpise.

U izvještajnom razdoblju se kontinuirano nastavila nabava opreme koja je potrebna za digitalizaciju ulaznih pisanih dokumenata (skenera) za sve pisarnice i mjesta rada na kojima se obavljaju poslovi zaprimanja pismena. Zadarska županija posao uredskog poslovanja sada obavlja na način da se svi podaci (osim eDozvole) obrađuju u jedinstvenoj programskoj aplikaciji.

Odjel je kontinuirano sudjelovao u procesu nabave elektroničkih potpisa službenicima kojima je potreban u poslovanju te vodi evidenciju izdanih digitalnih certifikata.

U izvještajnom razdoblju nastavila se dostava upravnih sudskih pismena Zadarskoj županiji elektroničkim putem kroz sustav dostave eSpis-usluge. Ovako dostavljena sudska pismena zaprimaju se iz navedenog sustava, te dalje elektronski urudžbiraju i dostavljaju u rad službeniku zaduženom za pojedini sudski predmet.

Provođenjem ovih poslovnih procesa ostvaruje se mjera 7. 1. Plana razvoja Zadarske županije, koja uključuje optimizaciju i digitalizaciju usluga i procesa javne uprave.

Odjel obavlja povjereni posao državne uprave koji se odnosi na dodjeljivanje brojčanih oznaka pravnim osobama s javnim ovlastima kojima je osnivač jedinica lokalne ili područne

(regionalne) samouprave sa sjedištem na području županije i njihov unos u popis brojčanih oznaka javnopravnih tijela koje vodi Ministarstvo pravosuđa i uprave kao tijelo državne uprave nadležno za poslove opće uprave u elektroničkom obliku.
U izvještajnom razdoblju je donesen Plan klasifikacijskih oznaka Zadarske županije (KLASA: 035-01/26-01/1, URBROJ: 2198-01-26-2 od 25. veljače 2026. godine) i Druge izmjene i dopune plana brojčanih oznaka stvaratelja i primatelja akata Zadarske županije (KLASA: 035-01/24-01/1, URBROJ: 2198-01-26-6 od 26. lipnja 2026. g.) koji se primjenjuju u uredskom poslovanju Zadarske županije.
U izvještajnom razdoblju u Zadarskoj županiji ukupno je urudžbirano/otvoreno predmeta:
- 9.258 neupravnih predmeta
- 9.828 upravnih predmeta prvog stupnja
- 304 upravnih predmeta drugog stupnja.

U izvještajnom razdoblju iz Zadarske županije putem poštanske službe ukupno je otpremljeno 24.909 pošiljki.

3.2.9.2. POHRANA DOKUMENATA U PISMOHRANI

Unutar Odjela ustrojen je poseban Odsjek za pismohranu. Sada taj poslovni proces uključuje kontinuirano preuzimanje dovršenih predmeta koji se nalaze u fizičkim ili analognom obliku koja su upravna tijela dostavila za arhiviranje, te njihovu pretvorbu u digitalni oblik koji pruža jamstvo glede pouzdanosti i uporabivosti gradiva, njihovu pohranu u pismohranu, arhiviranje digitalnih predmeta koji se proslijeđeni na arhiviranje kroz informacijske sustave uredskog poslovanja Zadarske županije i državnog informacijskog sustava eDozvola, dostava zatraženih predmeta iz pismohrane u rad, evidenciju dokumentarnog i arhivskog gradiva te briga za cjelovitost i sređenost cjelokupne građe. Odjel na zahtjev stranaka ili drugog javnopravnog tijela, izrađuju preslike pismena ili isprava koja se u izvorniku nalaze u fizičkom obliku, a koja se odnose na dokumente iz područja prostornog uređenja i gradnje, a kojih je u izvještajnom razdoblju bilo ukupno 408.
U tijeku je popisivanje i priprema preostalog javnog arhivskog gradiva iz područja prostornog uređenja i gradnje radi predaje nadležnom državnom arhivu.

3.2.10. ZAJEDNIČKI POSLOVI

3.2.10.1. INFORMATIČKA PODRŠKA

U izvještajnom razdoblju u poslovnom procesu informatičke podrške izvršeno je održavanje interne baze podataka, oko 294 administracija službene elektroničke pošte, oko 600 administracija operativnih sistema, oko 180 administracija radnog vremena, oko 400 pohrana službenih podataka, održavanje računalne opreme te administracija službenih mobitela te preko 1000 *helpdesk* intervencija. Sukladno potrebama izvršena su premještanja opreme i instalacija mreže prilikom preseljenja službenika unutar postojećih lokacija. Odrađena su ažuriranja POS uređaja na svim lokacijama gdje se nisu mogli ažurirati automatski. Pružena je stručna podrška u postupcima nabave: mobilne telefonije, fotokopirnih uređaja i pisača u najmu za Zadarsku županiju, licenci MS Office i antivirusnog programa, nabave računalne opreme, nabave produljenja licenci za vatrozid, nabave usluga najma i održavanja MS O365, nabave tonera i tinti, nabave sustava evidencije radnog vremena te nabave Adobe Premiere paketa. Odrađena je selidba lokacije u Benkovcu iz Vatrogasnog doma na novu adresu Trg Alojzija Stepinca 14, kao i selidbe u Josipa Jurja Strossmayera 20, Ivana Mažuranića 28, 28a, 30 i 32.
Nove lokacije su spojene i povezane u VPN računalnu mrežu s centralnom opremom u Božidara Petranovića 8. Odrađene su finalne selidbe djelatnika i povezivanje njihove opreme, kao i ažuriranje mrežnih postavki.

U Ivana Mažuranića 32 je namještena nova Velika vijećnica za potrebe održavanja Županijske skupštine, a pokrenuti su planovi informatičke infrastrukture koja se mora instalirati.
U svakoj novoj zgradi smo osigurali komunikacijsku sobu u kojoj se nalazi informatička oprema i planira se instalacija novih servera i mrežnih diskova.
Odrađene su sigurnosne kopije (backup) svih servera koje Zadarska županija ima lokalno, kao i provjera stanja računala i servera.
Nabavljene su nove kartice za evidenciju radnog vremena za sve službenike i namještenike.
Pokrenuta je javna nabava za novu računalnu opremu (računala, pisače, prijenosna računala i ostalo).
Planira se javna nabava servera za potrebe uvođenja domenskog kontrolera i poboljšanog upravljanja računalnom mrežom i računalima.
Odrađena je tehnička podrška za potrebe elektroničkog glasanja na sjednicama Županijske skupštine, uključujući pripremu opreme, testiranje sustava i podršku korisnicima.
Obavljena je GAP analiza zbog potreba NIS2 direktive. Utvrđeno je trenutno stanje kibernetičke sigurnosti te su formirani planovi i faze za daljnju implementaciju potrebnih radnji za poboljšavanje kibernetičke sigurnosti sustava Zadarske županije.
Kontinuirano se nabavljaju certifikati za elektronički potpis za službenike koji elektronički potpisuju dokumente. Radi održavanja županijskih mrežnih stranica po potrebi je pružana podrška *web hosting provideru* i *WEB* dizajnerima. Sukladno iskazanim potrebama upravnih tijela kontinuirano se pružala IT i druga tehnička podrška za sastanke, skupove, prezentacije, audio snimanja i audio administracija za potrebe održavanja sjednica Skupštine. Informatička podrška je uključena u pripremu materijala za Skupštinu u dijelu objave na županijskim službenim mrežnim stranicama (HTML), pripremi PDF materijala, kao i njihovog objedinjavanja za potrebe Kolegija župana te pripremu i objavu službenog glasila Zadarske županije.

3.2.10.2. ZAŠTITA NA RADU

U izvještajnom razdoblju redovito su izvršavane obveze poslodavca u području zaštite na radu, u skladu s odredbama Zakona o zaštiti na radu (Narodne novine 71/14., 118/14., 154/14., 94/18. i 96/18.). U tom su okviru provedena osposobljavanja za siguran način rada te osposobljavanja za provedbu preventivnih mjera zaštite od požara kojima je prisustvovalo ukupno 13 novozaposlenih djelatnika.
Tijekom izvještajnog razdoblja održana je i sjednica Odbora za zaštitu na radu, na kojoj su članovi upoznati s aktualnim stanjem u području zaštite na radu, planiranim aktivnostima osposobljavanja zaposlenika, nabavom radne odjeće te stanjem opreme i sredstava za rad.
U skladu s odredbama Zakona o zaštiti od požara (Narodne novine 92/10. i 114/22.) provedeno je čišćenje uređaja za loženje i dimovodnih sustava na lokacijama Božidara Petranovića 8 i Braće Vranjana 11 u Zadru.
Nadalje, sukladno Pravilniku o vatrogasnim aparatima (Narodne novine 101/11. i 74/13.), izvršen je redoviti povremeni pregled vatrogasnih aparata koji se nalaze u službenim prostorijama i službenim vozilima Zadarske županije.

3.2.10.3. OSTALI ZAJEDNIČKI POSLOVI

U okviru ovog poslovnog procesa Odjel je tijekom izvještajnog razdoblja kontinuirano osiguravao materijalne i tehničke preduvjete za nesmetano funkcioniranje svih upravnih tijela Zadarske županije te rad dužnosnika, službenika i namještenika. Aktivnosti su obuhvaćale nabavu uredskog materijala, higijenske papirnate konfekcije, sredstava za čišćenje, goriva i lož ulja, električne energije, telekomunikacijskih i poštanskih usluga, fotokopirnih uređaja, pisača i tonera, usluga tjelesne zaštite osoba i imovine, usluga čišćenja poslovnih prostora, uredskog

namještaja i informatičke opreme, pretplata na tiskovine i mrežne portale, polica osiguranja te ostalih materijala i rezervnih dijelova potrebnih za tekuće održavanje zgrada i opreme.
Redovite aktivnosti uključivale su objedinjavanje iskazanih potreba svih upravnih tijela, pravodobnu opskrbu potrebnim materijalima i uslugama, praćenje i kontrolu potrošnje radi racionalnog korištenja proračunskih sredstava, nadzor nad izvršavanjem sklopljenih ugovora te pravodobno pokretanje novih postupaka nabave podnošenjem zahtjeva s pripadajućim troškovnicima Upravnom odjelu za javnu nabavu i upravljanje imovinom prije isteka važećih ugovora.
Na temelju zaprimljenih ulaznih računa svakodnevno su putem aplikacije KUF izrađivani elektronički nalozi za isplatu. U izvještajnom razdoblju sastavljeno je ukupno 77 naloga za isplatu na temelju 1.168 zaprimljenih i obrađenih pojedinačnih računa, koji su nakon pregleda i provjere predani Upravnom odjelu za financije i proračun radi izvršenja plaćanja.
Uz navedene poslove, kontinuirano su se provodile aktivnosti tekućeg održavanja poslovnih zgrada, izvođenja manjih popravaka i sanacija, održavanja sustava centralnog grijanja, voznog parka, dvorišta i okoliša zgrade Doma Županije te ostalih objekata u vlasništvu Zadarske županije. Odjel je također davao podršku u poslovima preseljenja službenika i uredske opreme između poslovnih prostora, fotokopiranja, svakodnevne dostave službene dokumentacije te organizacije i provedbe čišćenja uredskih prostora na više izdvojenih lokacija.
Posebno se ističe da Zadarska županija svoje poslove iz samoupravnog djelokruga, putem 14 upravnih tijela, obavlja na ukupno 17 izdvojenih lokacija u Zadru, Benkovcu, Biogradu na Moru, Obrovcu, Gračacu, Pagu, Posedarju, Zemuniku Donjem, Preku i Ninu. Za organizaciju opskrbe, održavanje i osiguravanje nesmetanog rada svih navedenih lokacija nadležan je ovaj Odjel, odnosno njegovi službenici i namještenici.

3.3. ZAKLJUČAK

Službenici i namještenici Upravnog odjela za pravne i zajedničke poslove tijekom izvještajnog razdoblja kontinuirano su i odgovorno obavljali sadržajno složene i raznovrsne poslovne zadatke, unaprijedili pojedine poslovne procese, kontinuirano timski surađivali i izvršavali zadatke te se pri tome rukovodili načelom fiskalno odgovornog i racionalnog raspolaganja proračunskim sredstvima unutar razdjela Odjela.

4. UPRAVNI ODJEL ZA FINANCIJE I PRORAČUN

Upravni odjel za financije i proračun organizacijski je ustrojen u tri odsjeka i dva pododsjeka:

- Odsjek za planiranje, izvršavanje i analizu proračuna,
- Odsjek za računovodstvo, financije i unutarnje kontrole
  - Pododsjek za računovodstvene poslove
  - Pododsjek za financije i unutarnje kontrole
- Odsjek za praćenje projekata Europske unije i upravni postupak.

U odjelu je sistematizirano 21 radno mjesto, a popunjeno 15 radnih mjesta.

4.1.1. DJELATNICI ODJELA

Upravnim odjelom za financije i proračun rukovodi pročelnik uz zamjenicu pročelnika.
U Odsjeku za planiranje, izvršavanje i analizu proračuna zaposlena je jedna službenica, i to voditeljica Odsjeka.
U Odsjeku za računovodstvo, financije i unutarnje kontrole zaposleno je devet službenika, i to voditeljica Pododsjeka, dvije savjetnice, dvije više stručne suradnice te četiri službenika/-ica – referenata.

U Odsjeku za praćenje projekata Europske unije i upravni postupak zaposlene su tri osobe: voditeljica odsjeka, savjetnica i viša stručna suradnica.

4.2. DJELATNOST ODJELA

Na čelu Upravnog odjela je pročelnik koji rukovodi Odjelom i koordinira sve procese unutar pojedinog Odsjeka.

Upravni odjel za financije i proračun obavlja stručne poslove pri izradi nacrta prijedloga proračuna te izmjena i dopuna proračuna. Izrađuje izvješća o izvršavanju proračuna, prati dnevnu naplatu prihoda i izvršavanje rashoda, stvaranje obveza te dnevnu likvidnost proračuna; obavlja poslove praćenja, kontrole i poboljšanja sustava županijske riznice, vodi propisane poslovne knjige.

Obavlja poslove u vezi fiskalne odgovornosti, sudjeluje u procedurama zaduživanja Županije i proračunskih korisnika, obavlja i dnevni nadzor prihoda i rashoda proračunskih korisnika kroz sustav riznice po izvorima financiranja.

Vodi poslovne knjige te izrađuje financijske planove i izvješća za pojedine proračunske korisnike.

Obavlja poslove računovodstvenog, a posebice financijskog praćenja projekta financiranih iz EU sredstva kako upravnih tijela Zadarske županije, tako i svih korisnika sustava riznice po svim izvorima financiranja te aktivno sudjeluje u proceduri izdavanja suglasnosti župana za predfinanciranje, kao i njihovu kontrolu.

Provodi postupak i rješava u upravnim stvarima u drugom stupnju po podnesenim žalbama na rješenja koja upravna tijela jedinica lokalne samouprave na području Zadarske županije donose radi utvrđivanja gradskih i općinskih poreza.

4.2.1. PLANIRANJE, IZVRŠAVANJE I ANALIZA PRORAČUNA

4.2.1.1. AKTI I IZVJEŠĆA O IZVRŠENJU PRORAČUNA

1. Godišnji izvještaj o izvršenju Proračuna Zadarske županije za 2025. godinu
2. Prijedlog Odluke o davanju suglasnosti na Godišnji izvještaj o izvršenju financijskog plana Županijske uprave za ceste Zadarske županije za 2025. godinu
3. Prijedlog Odluke o preraspodjeli sredstava Proračuna Zadarske županije za 2026. godinu

4.2.1.2. FISKALNA ODGOVORNOST

Izrada i slanje Uputa za izradu Izjave o fiskalnoj odgovornosti za prethodnu fiskalnu godinu sa svom potrebnom dokumentacijom (načinom ispunjavanja Upitnika o fiskalnoj odgovornosti, popunjavanja Izjave o fiskalnoj odgovornosti, izrade Plana otklanjanja slabosti i nepravilnosti). Nakon obavljene provjere formalnog sadržaja Izjave i Upitnika o fiskalnoj odgovornosti, Upravni odjel za financije i proračun uputio je 18. svibnja 2026. godine svim proračunskim korisnicima i obveznicima popunjavanja Izjave o fiskalnoj odgovornosti (66) dopis o obvezi suštinske provjere Izjave o fiskalnoj odgovornosti, o čemu se donosi Izvještaj o provjeri izjave o fiskalnoj odgovornosti za 2025. godinu.

4.2.1.3. IZVJEŠĆA O OTPLATI PRETHODNIH ZADUŽENJA, DANIH JAMSTAVA I SUGLASNOSTI

Izvještavanje Ministarstva financija RH je tromjesečno, do 10. u mjesecu, za prethodno izvještajno razdoblje o otplati duga na temelju ugovora (Izrada Izvješća o otplati prethodnih zaduženja, danih jamstava i suglasnosti na Obrascu IZJS – 10. siječnja, 10. travnja).

4.2.1.4. PRAĆENJE OSTVARENJA PRORAČUNA

Ova aktivnost je svakodnevna analiza ostvarenja prihoda i primitaka po izvorima financiranja, praćenje obveza prema aktivnostima i korisnicima i programima, praćenje i kontroliranje likvidnosti proračuna te izvršavanja rashoda i izdataka prema raspoloživim sredstvima i rokovima plaćanja.

4.2.1.5. VODIČ ZA GRAĐANE I OTVORENI PRORAČUN

Na mrežnim stranicama Zadarske županije nalaze se dvije aplikacije:

1. Proračun – Vodič za građane
2. Otvoreni proračun

Cilj im je na pojednostavljen način upoznati zainteresirane građane s osnovnim pojmovima vezanim za planiranje i izvještavanje o izvršenju proračuna.
Obveza Odjela je redovito kod svake promjene plana ili izrade godišnjih i polugodišnjih izvješća izvršiti njihovu dopunu. Za promatrano razdoblje aplikacije su ažurirane: Godišnjim izvještajem o izvršenju proračuna za 2025. godinu.

4.2.1.6. FINANCIJSKA REVIZIJA

Državni ured za reviziju obavio je reviziju u vremenu od 12. lipnja 2023 do 1. ožujka 2024. godine. Predmet revizije bili su:
- godišnji financijski izvještaji za 2022. godinu
- usklađenost poslovanja Zadarske županije sa zakonima, drugim propisima i unutarnjim aktima koji imaju značajan utjecaj na poslovanje, a što obuhvaća sljedeća područja: djelokrug i unutarnje ustrojstvo, sustav unutarnjih kontrola, planiranje i izvršavanje proračuna, prihodi i primici, rashodi i izdaci, imovina, obveze i vlastiti izvori, projekti financirani u 2022. godini te javna nabava.

Za oba predmeta revizije – financijski izvještaji i usklađenost poslovanja, izraženo je bezuvjetno mišljenje.
Obveza je Odjela izvješćivati Državni ured za reviziju putem informacijskog sustava DUR-a o provedenim nalozima i aktivnostima na obrascu Plan provedbe naloga i preporuka i izvještavanje o provedbu, što je napravljeno 28. siječnja i 30. lipnja 2025. godine te 30. prosinca 2025. godine i 2. veljače 2026. godine.

4.2.1.7. TRANSPARENTNOST

Na mrežnim stranicama Zadarske županije objavljuju se informacije o trošenju sredstava, i to:
- objava podataka o isplatitelju i vrsti rashoda odnosno izdatka
- objava podataka o primatelju sredstava zajedno s nazivom pravne osobe odnosno ime i prezime fizičke osobe uključujući i osobni identifikacijski broj, osim informacija čija bi objava bila protivna propisima.

Podaci se objavljuju svakih petnaest dana do 20. u mjesecu za razdoblje od 1. do 15. u mjesecu, te do 5. u mjesecu za razdoblje od 16. do 30. prethodnog mjeseca.

4.2.1.8. OSTALO

Za potrebe provođenja kontrole na licu mjesta Upravni odjel za financije i proračun objedino je prijedloge godišnjih planova kontrola za pet upravnih tijela te izradio Prijedlog godišnjeg plana kontrola na licu mjesta za 2026. godinu.
Izrada Godišnjeg izvještaja o izvršenju financijskog plana za 2025. godinu za Zavod za prostorno uređenje, Javnu ustanovu za upravljanje zaštićenim dijelovima prirode Natura Jadera, ustanovu INOVAcija, razvojne agencije AGRRA i ZADRA NOVA, Skloništе za napuštene i izgubljene životinje.
Aktivnosti vezane za izradu novog Kolektivnog ugovora za službenike i namještrenike Zadarske županije.

4.2.2. RAČUNOVODSTVO I NADZOR PRORAČUNSKOG KORISNIKA

4.2.2.1. FINANCIJSKA IZVJEŠĆA

1. Godišnja izvješća za razdoblje siječanj - prosinac 2025. godine za: Zadarsku županiju, Zavod za prostorno uređenje, Javnu ustanovu za upravljanje zaštićenim dijelovima prirode Natura Jadera, ustanovu INOVAcija, razvojne agencije AGRRA i ZADRA NOVA, Skloništе za napuštene i izgubljene životinje.
2. Tromjesečna financijska izvješća za: Zadarsku županiju, Zavod za prostorno uređenje, Javnu ustanovu za upravljanje zaštićenim dijelovima prirode Natura Jadera, ustanovu INOVAcija, razvojne agencije AGRRA i ZADRA NOVA, Skloništе za napuštene i i izgubljene životinje
3. Konsolidirana izvješća Zadarske županije za razdoblje siječanj - prosinac 2025. godine,
4. Financijska izvješća Zadarske županije za razdoblje siječanj - prosinac 2025. godine - DEC zdravstvo i socijalna skrb, osnovno i srednje školstvo,
5. Mjesečna izvješća za poreznu upravu: JOPDD Obrazac,
6. Godišnje izvješće o investicijama za razdoblje siječanj - prosinac 2025. godine za: Zadarsku županiju, Zavod za prostorno uređenje, Javnu ustanovu za upravljanje zaštićenim dijelovima prirode Natura Jadera, ustanovu INOVAcija, razvojne agencije AGRRA i ZADRA NOVA.

4.2.2.2. NADZOR, ANALIZE I MIŠLJENJA

1. Provjera točnosti i ispravnosti godišnjih financijskih izvještaja za 2025. godinu svih proračunskih i izvanproračunskih korisnika nakon zaprimanja i obrade putem aplikacije Ministarstva financija RKPFI;
2. Obrada podataka proračunskih korisnika Zadarske županije o ukupnim prihodima i rashodima, ostvarenim viškovima/manjkovima iz 2025. godine;
3. Provjera točnosti i ispravnosti financijskih izvještaja za razdoblja od 1. siječnja do 31. ožujka od proračunskih i izvanproračunskih korisnika kroz aplikaciju Ministarstva financija RKPFI;
4. Aktivnosti vezane uz Registar proračunskih i izvanproračunskih korisnika putem aplikacije Ministarstva financija RKPFI (suglasnost na upis novog korisnika, izmjene podataka i brisanje korisnika iz Registra);
5. Mišljenje za svako novo/zamjena zapošljavanje tijekom godine, a koje nije bilo u planu zapošljavanja županijskih upravnih tijela te proračunskih korisnika iz članka 3. točke I. podtočka 2.1., 2.2., 2.3., 2.7., 2.8., 2.9. Odluke o izvršavanju Proračuna za 2026. godinu u vezi raspoloživosti sredstava i izvora iz kojih se financiraju.

4.2.2.3. SUSTAV ŽUPANIJSKE RIZNICE

1. Svakodnevne aktivnosti u praćenju, kontroli i poboljšanju sustava županijske riznice za sve proračunske korisnike (63 korisnika sustava riznice) za programe i aktivnosti koje se financiraju iz proračuna.
2. Praćenje i kontrola prihoda iz potpora izravnanja te njihovo namjensko trošenje za proračunske korisnike decentraliziranih funkcija - socijalne skrbi, zdravstva, osnovnog i srednjeg školstva;
3. Kontrola mjesečnih plaća proračunskih korisnika: Kazališta lutaka, Narodnog muzeja, Zavoda za prostorno uređenje, Javne ustanove za upravljanje zaštićenim dijelovima prirode na području Zadarske županije Natura Jadera, Agencije za ruralni razvoj AGRRA, Ustanove za razvoj kompetencija, inovacija i specijalizacije Zadarske županije INOVAcija i razvojne agencije ZADRA NOVA, Skloništa za napuštene i izgubljene životinje;
4. Evidentiranje namjenskih prihoda i rashoda ustanova u zdravstvu, Doma za starije i nemoćne osobe Zadar, te ustanova u osnovnom i srednje školskom obrazovanju kroz sustav izvan riznice sukladno zakonskim propisima.

4.2.2.4. KONTROLA E-RAČUNA I E NALOGA

1. Svakodnevno prihvaćanje e-računa sa servisa FINE (ukupno 1.252 računa za izvještajno razdoblje) i slanje na provjeru i potpis u upravne odjele, kao i vraćanje odbijenih e-računa putem FINA servisa;
2. Preuzeto je za izvještajno razdoblje 26.898 e-naloga te plaćeno 34.492 stavki obveza;
3. Svakodnevna kontrola i provjera e-naloga koja podrazumijeva odgovara li nalog za isplatu poziciji i izvoru financiranja s koje treba izvršiti isplatu, svaki nalog mora imati prilog (vjerodostojni dokument) na temelju kojeg se vrši isplata (e-račun, račun, ugovor, odluku, zahtjev za isplatu i slično).

4.2.2.5. RAČUNOVODSTVENI POSLOVI

1. U glavnoj knjizi proknjiženo je 107.165 stavaka koje se odnose na obradu i prepoznavanje prihoda prema naredbi o načinu uplaćivanja prihoda proračuna, prepoznavanje rashoda i izdataka;
2. Za 297 zaposlenih izvršeni su mjesečni obračuni i isplate plaća i naknada te izrađena sva propisana izvješća;
3. Izvršeno je 615 obračuna naknada drugog dohotka za vijećnike, razna povjerenstva, ugovore o djelu, autorske ugovore, predstavnike nacionalnih manjina i ostale;
4. Izrađeno je 89 blagajničkih izvještaja i provedeno u GK;
5. Kroz aplikaciju lovišta vodi se i ažurira 36 koncesije na lovištima Zadarske županije te u aplikaciji navodnjavanje 67 korisnika sustava navodnjavanja.

4.2.2.6. EVIDENCIJA INSTRUMENATA OSIGURANJA PLAĆANJA I POSTUPCI NAPLATE

Vodi se evidencija svih primljenih i izdanih instrumenata osiguranja plaćanja.

1. Zaprimljeno je 11 bjanko zadužnica, 3 zadužnice, 3 police osiguranja i 23 garancije banke,
2. Izvršen je povrat 4 garancije,
3. Izdano 2 bjanko zadužnica i 2 zadužnice.

4.2.2.7. OSTALO

1. Svakodnevno praćenje propisa vezanih za financijsko poslovanje (zakoni i pravilnici), te nazočnost na *webinarima* i edukacijama iz područja proračunskog računovodstva i financija.
2. Izrada okružnica za korisnike proračuna za potrebe izrade obveznih izvješća.

4.2.3. PRAĆENJE PROJEKATA EUROPSKE UNIJE I UPRAVNI POSTUPAK

4.2.3.1. PRAĆENJE I KONTROLA UPLATA I ISPLATA SREDSTAVA PO PROJEKTIMA

U proračunu Zadarske županije aktivno je 73 projekta koji se odnose na Zadarsku županiju kao jedinicu lokalne i područne (regionalne) samouprave i njene proračunske korisnike. Za promatrano izvještajno razdoblje osobito se radilo na:

1. Kontinuiranom praćenju svakog pojedinog EU projekta, sustavnom prikupljanju i analiziranju informacija potrebnih u procesu kontrole aktivnosti u okviru EU projekata, od datuma početka i ukupnog trajanja projekata, uplata, isplata po razdobljima, izvorima financiranja te danim/izvršenim suglasnostima;
2. Dnevnom prepoznavanju uplata po EU projektima, kontaktiranju voditelja projekata temeljem primljenih najava prihoda;
3. Dnevnoj kontroli evidentiranih isplata i rashoda prema izvorima financiranja te vođenju računa o ispravnom iskazivanju rashoda u glavnoj knjizi u odnosu na planirane rashode;
4. Praćenju ugovorenih omjera financiranja za svaki projekt pojedinačno;
5. Kontinuiranoj komunikaciji sa članovima projektnog tima i voditeljima projekata.

4.2.3.2. PRAĆENJE I KONTROLA OBVEZA I POTRAŽIVANJA PO PROJEKTIMA

1. Svakodnevna kontinuirana kontrola nastalih obveza i potraživanja po EU projektima s obzirom na primljene uplate pomoći po EU projektima i izvršene rashode.
2. Posebno praćenje danih županovih suglasnosti za predfinanciranje EU projekata iz izvornih županijskih sredstava kako ne bi bila ugrožena likvidnost financiranja projekata i rokovi za slanje ZNS-ova temeljem kojih se zahtjeva povrat sredstava.

4.2.3.3. UPRAVNI POSTUPAK

1. Zaprimljeno je 166 novih predmeta po žalbama na općinske i gradske poreze (porez na nekretnine). Riješeno je 269 predmeta od čega je 82 novih predmeta te je sastavljeno ukupno 297 podnesaka (rješenja, dopisi, odgovori).
2. Zaprimljeno je 5 presuda, i to 4 presude Upravnog suda u Splitu i 1 presuda Upravnog suda u Zagrebu, koje su obrađene i pohranjene.
3. Napisan je 1 odgovor na tužbu u upravnom sporu i zajedno s cjelokupnim spisom proslijeđen Upravnom sudu u Splitu.
4. Putem Centra za vozila Hrvatske izdaju se rješenja za porez na cestovna motorna vozila, dnevno se prati *web* aplikacija, usklađuju obveze i potraživanja, prate porezni prihodi.

4.3. ZAKLJUČAK

Upravni odjel za financije i proračun je tijekom razdoblja siječanj - lipanj 2026. godine odradio sve poslove propisane zakonskim i podzakonskim propisima, kao i one određene internim pravilnicima i odlukama predstavničkog i izvršnog tijela Zadarske županije.
Izrađene su razne analize i izvješća za potrebe pročelnika.
Uspostavljena je svakodnevna suradnja s kolegama iz drugih upravnih odjela te s korisnicima proračuna radi što bržeg, učinkovitijeg i transparentnog protoka informacija i korištenja proračunskih sredstava putem sustava županijske riznice i e-računa.

Radilo se na otvorenosti i dostupnosti proračuna građanima izradom vodiča za građane te ažuriranjem podataka za aplikaciju otvoreni proračun.
Kako Upravni odjel za financije i proračun obavlja zajedničke poslove u funkciji učinkovitog sustava upravljanja javnim financijama, djelatnost i poslovi Odjela se vežu uz sljedeći strateški cilj Plana razvoja Zadarske županije:
Razvojni smjer: 01. Održivo gospodarstvo i društvo
Cilj 3: Učinkovito i djelotvorno pravosuđe, javna uprava i upravljanje državnom imovinom
Mjera 3.1.7.: Optimalizacija i digitalizacija usluga i procesa javne uprave

5. UPRAVNI ODJEL ZA JAVNU NABAVU I UPRAVLJANJE IMOVINOM

5.1. ORGANIZACIJSKO USTROJSTVO, BROJ I STRUČNA SPREMA SLUŽBENIKA

5.1.1. ORGANIZACIJSKO USTROJSTVO

Upravni odjel za javnu nabavu i upravljanje imovinom obavlja organizacijske, upravne i druge stručne i administrativne poslove koji se odnose na: provedbu postupaka nabave s ciljem sklapanja ugovora o javnoj nabavi, okvirnog sporazuma te provedbe projektnog natječaja, poslove koji se odnose na utvrđivanje potreba upravnih tijela za nabavom roba, radova i usluga; planiranje, pripremu i provedbu postupaka javne i jednostavne nabave za potrebe upravnih tijela te zajedničke nabave za potrebe županijskih ustanova i drugih pravnih osoba čiji je vlasnik, osnivač ili suosnivač Županija, druge poslove sukladno zakonu o javnoj nabavi i propisima donesenim temeljem zakona, stručne poslove uređivanja vlasničkih i drugih imovinsko pravnih odnosa na nekretninama u vlasništvu Županije, izrađuje prijedloge strateških dokumenata te općih i pojedinačnih akata kojima se uređuje područje upravljanja i raspolaganja nekretninama u vlasništvu Županije, ustanova i drugih pravnih osoba čiji je vlasnik, osnivač ili suosnivač Županija, vodi registar nekretnina te predlaže odluke o pravu prvokupa.
Odjel obavlja povjerene poslove državne uprave koji su posebnim zakonom povjereni Županiji i koji se odnose na upravljanja neizgrađenim građevinskim zemljištem i građevinama sa zemljištem nužnim za redovnu uporabu te građevine u vlasništvu Republike Hrvatske, a koje se nalaze na području Zadarske županije utvrđenom zakonom kojim se uređuje područje županija, gradova i općina u Republici Hrvatskoj.
Odjel obavlja i povjerene poslove državne uprave koji su posebnim zakonima povjereni Županiji i koji se odnose na: imovinskopravne poslove, povrate oduzete imovine, naknade za deposedirano i eksproprirano zemljište, dopune agrarnih odluka, obnovu i stambeno zbrinjavanje, poslove izvlaštenja te prava prognanika i izbjeglica.

5.1.2. BROJ I STRUČNA SPREMA SLUŽBENIKA

Na radna mjesta u Odjelu je na dan 30. lipnja 2026. godine raspoređeno 26 službenika na neodređeno vrijeme, od čega je 19 službenika visoke stručne spreme te 7 službenika srednje stručne spreme.

5.2. OSTVARENI CILJEVI

5.2.1. JAVNA NABAVA

Javna nabava je poslovni proces koji se obavlja u Odsjeku za javnu nabavu na način koordiniranog provođenja postupaka i transparentne dodjele ugovora o javnoj nabavi, uz jednaki tretman svih sudionika sustava javne nabave te poticanje tržišnog natjecanja, što za cilj ima osiguranje i održavanje fiskalne odgovornosti te zakonito, namjensko i svrhovito korištenje proračunskih sredstava.
Tijekom prve polovice 2026. godine Odsjek za javnu nabavu je pripremio dokumentaciju potrebnu za provedbu postupaka nabave roba, radova i usluga te proveo:

a) osam (8) prethodnih savjetovanja sa zainteresiranim gospodarskim subjektima,
b) jedan (1) postupak javne nabave velike vrijednosti koji je okončan odlukom o odabiru,
c) četiri (4) postupka javne nabave male vrijednosti okončana odlukom o odabiru,
d) jedan (1) postupak nabave koji je izuzet od primjene ZJN 2016,
e) trideset i tri (33) postupka jednostavne nabave od kojih su tri (3) postupka poništena, dok je trideset (30) postupaka okončano odlukom o odabiru.

U tijeku su:

- jedan (1) postupak javne nabave velike vrijednosti,
- dvanaest (12) postupaka javne nabave male vrijednosti,
- devet (9) postupka jednostavne nabave.

Izdana je tristo trideset i jedna (331) narudžbenica u ukupnom iznosu od 255.861,31 eura bez PDV-a, odnosno 319.826,64 eura s PDV-om.
Provedeni su postupci nabave (bez izdanih narudžbenica) za koje je u Proračunu Zadarske županije i financijskim planovima korisnika za 2026. godinu i projekcijama za 2027. i 2028. godinu planirano 1.099.696,40 eura. Nakon provedenih postupaka ukupno ugovorena vrijednost iznosi 1.074.608,46 eura.
Odsjek je, sukladno potrebama županijskih upravnih tijela, pripremio jednu (1) izmjenu i dopunu Plana nabave Zadarske županije.

5.2.2. UPRAVLJANJE NEKRETNINAMA

Upravljanje nekretninama u vlasništvu Županije podrazumijeva sve sustavne i koordinirane aktivnosti i dobre prakse kojima Županija racionalno, transparentno i javno, sa pažnjom dobrog gospodara, upravlja nekretninama u svom vlasništvu, a sukladno osnovnim načelima upravljanja državnom imovinom i s njima povezanim obvezama.
Planom upravljanja i raspolaganja nekretninama u vlasništvu Zadarske županije određeni su kratkoročni ciljevi i smjernice raspolaganja i upravljanja nekretninama u vlasništvu Zadarske županije i pravnih osoba kojima je Županija osnivač i/ili vlasnik, odnosno u kojima Županija ima većinski udio u kapitalu ili većinsko pravo u odlučivanju, donesenog temeljem Odluke o uvjetima, načinu i postupku raspolaganja i upravljanja nekretninama, a sukladno odredbama Strategije upravljanja i raspolaganja nekretninama u vlasništvu Zadarske županije u razdoblju od 2021. do 2027. godine (Službeni glasnik Zadarske županije 30/20.) kojom su određeni strateški ciljevi upravljanja i raspolaganja nekretninama u vlasništvu Zadarske županije.

5.2.2.1. NEKRETNINE U VLASNIŠTVU REPUBLIKE HRVATSKE

Dana 30. prosinca 2023. godine stupio je na snagu Zakon o upravljanju nekretninama i pokretninama Republike Hrvatske (Narodne novine 155/23.), sukladno odredbama kojega je Županija preuzela poslove upravljanja neizgrađenim građevinskim zemljištem i građevinama sa zemljištem nužnim za redovitu uporabu te građevine, a koje se nalaze na području Županije sukladno zakonu kojim se uređuje područje županija, gradova i općina u Republici Hrvatskoj, osim ako navedenim Zakonom ili posebnim zakonima nije propisano drukčije.
Odredbama navedenog Zakona određeno je da je ovaj odjel kao nadležan, između ostaloga, dužan voditi evidenciju o nekretninama u odnosu na koje vrši poslove upravljanja, izdanim suglasnostima za prijavu na natječaje projekata koji se financiraju iz fondova Europske unije,

kao i izvještavati nadležno Ministarstvo prostornog uređenja, graditeljstva i državne imovine o učincima upravljanja nekretnina, jednom godišnje do 31. ožujka tekuće godine za prethodnu godinu, a po potrebi i češće na zahtjev Ministarstva, zatim o izdanim suglasnostima trećim osobama javnog prava u postupku prijave projekata na natječaje koji se financiraju iz fondova Europske unije, do uspostave Internog registra nekretnina dostavljati podatke o zaprimljenim zahtjevima do 15. u tekućem mjesecu za prethodni mjesec i polugodišnje izvještavati Ministarstvo o raspolaganju viškom iskopa.
Nadalje, temeljem odredbi istog Zakona, a na zahtjev nadležnog državnog odvjetništva za potrebe postupaka koji se vode pred sudovima, upravnim i drugim tijelima, za nekretnine u odnosu na koje su im povjereni poslovi upravljanja, Županija će dostavljati očitovanja o činjeničnim navodima tužbe/prijedloga, dokazne prijedloge i drugu dokumentaciju kojom raspolaže te na zahtjev Ministarstva poduzimati radnje radi utvrđivanja činjenica vezanih za nekretnine u odnosu na koje su im povjereni poslovi upravljanja te dostavljati Ministarstvu dokumentaciju kojom raspolažu.
Tijekom 2026. godine Zadarska županija zaprimila je ukupno 100 predmeta vezano za raspolaganje nekretninama u vlasništvu Republike Hrvatske (prodaja, darovanje, osnivanje prava građenja, osnivanje prava služnosti, zakup, razvrgnuće suvlasničke zajednice i davanje na uporabu ili korištenje).
U istom razdoblju riješeno je ukupno 45 predmeta od kojih u 24 predmeta nije moguće raspolagati nekretninama u vlasništvu RH, dok je u 21 predmetu donesena odluka o raspolaganju.

5.2.2.2. KOMISIJA ZA UZURPACIJE

Odlukom Županijske skupštine Zadarske županije imenovana Komisija za uzurpaciju, sukladno odredbama Zakona o uređenju imovinskih odnosa nastalih samovlasnim zauzećem (uzurpacijom) zemljišta u općenarodnoj imovini (Narodne novine, br. 31/58., 20/77. i 34/79.), tijekom izvještajnog razdoblja održala je jednu (1) sjednicu na kojoj je donesena jedna (1) odluka s kojom je dopunjena odluka o priznanju prava vlasništva na uzurpiranom zemljištu.

5.2.2.3. ZAKUP POSLOVNIH PROSTORA

Upravni odjel za javnu nabavu i upravljanje imovinom plaća zakup za ukupno 6 lokacija te je u 2026. godini plaćena zakupnina u sveukupnom iznosu od 82.598,84 eura.

5.2.2.4. PRAVO PRVOKUPA

Temeljem Zakona o otocima (Narodne novine 116/18., 73/20. i 70/21.), Zakona o zaštiti i očuvanju kulturnih dobara (Narodne novine 69/99., 151/03., 157/03., 100/04., 87/09., 88/10., 61/11., 25/12., 136/12., 157/13., 152/14., 98/15., 44/17., 90/18., 32/20. i 62/20.) i Zakona o zaštiti prirode (Narodne novine 80/13., 15,18., 14/19. i 127/19.), u izvještajnom razdoblju zaprimljeno je ukupno sedam (7) predmeta koji se odnose na pravo prvokupa, po ponudama dostavljenim od strane zainteresiranih ponuditelja, a u odnosu na koje ponude Županija nije imala ni poslovni interes, niti proračunom osigurana financijska sredstva za korištenje prava prvokupa.

5.2.3.1. IMOVINSKOPRAVNI POSLOVI

Upravni odjel za javnu nabavu i upravljanje imovinom temeljem Odluke o ustrojstvu i djelokrugu upravnih tijela Zadarske županije (Službeni glasnik Zadarske županije, br. 27/21.) preuzeo je poslove iz upravnog područja imovinskopravnih poslova koji se odnose na utvrđivanje prava na naknadu za imovinu oduzetu za vrijeme jugoslavenske komunističke vladavine, utvrđivanje prava vlasništva Republike Hrvatske na oduzetim nekretninama za koji nije podnesen zahtjev za naknadu ili je zahtjev pravomoćno odbijen, osiguranje dokaza o stanju

i vrijednosti nekretnina za koje se predlaže izvlaštenje, davanje odobrenja korisniku izvlaštenja za obavljanje pripremnih radnji, izvlaštenje nekretnina i utvrđivanje naknade za izvlaštene nekretnine te sklapanje nagodbe sa snagom ovršne isprave, provođenje započetih postupaka eksproprijacije u kojima nije, do stupanja na snagu Zakona o izvlaštenju (Narodne novine 9/94.), doneseno konačno rješenje i postupke određivanja naknade u kojima nije donesena pravomoćna odluka ili ako ta rješenja, odnosno odluke, budu poništene ili ukinute, prijenos zemljišta u vlasništvo jedinice lokalne samouprave, donošenje odluke u pokrenutim postupcima za uređenje imovinskih odnosa nastalih samovlasnim zauzećem (uzurpacijom) zemljišta u općenarodnoj imovini, donošenje dopunskih odluka u pravomoćno dovršenim postupcima agrarne reforme i kolonizacije te izdavanje uvjerenja i očitovanja o podnesenim zahtjevima kao i o podacima za koje se vodi službena i neslužbena evidencija.
Odjel je iz područja imovinsko pravnih poslova iz prethodne 2025. godine prenio ukupno 778 upravnih predmeta, a u izvještajnom razdoblju zaprimio još 115 upravnih predmeta, od kojih je 187 riješeno. Isto tako Odjel je u izvještajnom razdoblju riješio ukupno 179 neupravnih predmeta iz područja imovinskopravnih poslova, od kojih je 74 preneseno iz 2025. godine, a 188 su zaprimljena u izvještajnom razdoblju.
Odjel je trenutno u postupcima osiguranja dokaza i izvlaštenja za;

a) potrebe Aglomeracije na području otoka Ugljana i otoka Pašmana, Aglomeracije Zadar – Petrčane na području grada Zadra te prigradskih naselja Kožino i Petrčane, Aglomeracije na području grada Biograda na Moru i općina Pakoštane i Sv. Filip i Jakov i Aglomeracija na području Općine Gračac. Riječ je o projektima izgradnje sustava odvodnje koji su svi sufinancirani sredstvima EU. Također, u tijeku je i postupak osiguranja dokaza i izvlaštenja za potrebe izgradnje sustava navodnjavanja Malo Blato koji je pokrenula Zadarska županija,
b) potrebe pojačavanja ili izgradnje elektroenergetskih vodova, kao i izgradnje novih trafostanica. Osim na Dugom Otoku te otocima Pagu, Premudi, Istu, Silbi, Ugljanu i Pašmanu, navedene postupke provodimo i u gotovo svim drugim općinama i gradovima Zadarske županije,
c) potrebe izgradnje nekoliko nerazvrstanih prometnica na području Grada Benkovca te izgradnja vodoopskrbnog sustava na navedenom području,
d) potrebe izgradnje nekoliko nerazvrstanih prometnica na području Grada Obrovca,
e) izgradnju nerazvrstanih prometnica u gradu Zadru na području UPU Vitrenjak II, UPU Vidikovac II kao i izgradnje prometnice na području PUP Smiljevac, Ulice Nikole Tesle, Ulice biskupa Jurja Dobrile, Ulice admirala Jakova Šubića od Cezana, Ulice Zadarskih bratovština, Ulice Stanka Vraza i Ulice Ante Kovačića sa spojem na Ulicu Matije Gupca te rekonstrukcija raskrižja Žmirići, kao i proširenje uzletno-sletne staze Zračne luke Zemunik,
f) ustanovljavanje prava služnosti prolaza te izgradnja Vjetroelektrane ZD2P i ZD3P,
g) regulacija korita Ričine u Zadru III. faza i regulacije korita Miljašić Jaruge u Ninu,
h) izgradnja nogostupa na dijelu državne ceste D306 na otoku Viru.

5.2.3.2. STAMBENO ZBRINJAVANJE

Upravni odjel za javnu nabavu i upravljanje imovinom obavlja poslove iz upravnog područja obnove i stambenog zbrinjavanja na potpomognutim područjima koji se odnose na; utvrđivanje prava na obnovu, potporu za popravak i potporu za opremanje ratom oštećenih ili uništenih objekata, utvrđivanje prava na povrat vlastito uloženih sredstava za obnovu/popravak u ratu oštećenih objekata, utvrđivanje prava na prelokaciju, utvrđivanje prava na zamjenu utvrđenog prava na obnovu za novčana sredstva, drugi objekt ili smještaj u socijalnu ustanovu, naknadu materijalne štete uslijed terorističkih akata i javnih demonstracija te izdavanje uvjerenja i očitovanja po podnesenim zahtjevima za obnovu/potporu, utvrđivanje prava na stambeno

zbrinjavanje na potpomognutim područjima, utvrđivanje statusnih prava izbjeglica, prognanika i povratnika te utvrđivanje prava na stambeno zbrinjavanje bivših nositelja stanarskog prava.
U upravnom postupku stambenog zbrinjavanja, sukladno Zakona o stambenom zbrinjavanju na potpomognutim područjima (Narodne novine 106/18. i 98/19.), utvrđuje se pravo korisnika na stambeno zbrinjavanje na potpomognutim područjima sa svrhom povratka, ostanka i naseljavanja stanovništva na potpomognutim područjima i područjima posebne državne skrbi, a što pridonosi demografskom i gospodarskom razvoju tih područja.
Pravo se ostvaruje prema modelima stambenog zbrinjavanja kako slijedi:

a) najmom obiteljske kuće ili stana u državnom vlasništvu,
b) darovanjem građevinskog zemljišta u državnom vlasništvu i građevnog materijala za izgradnju obiteljske kuće,
c) darovanjem građevnog materijala za obnovu, dogradnju/nadogradnju i završetak izgradnje obiteljske kuće u vlasništvu korisnika,
d) darovanjem građevnog materijala za izgradnju obiteljske kuće na građevinskom zemljištu u vlasništvu korisnika,
e) darovanjem neuseljive obiteljske kuće u državnom vlasništvu i građevnog materijala za njezinu obnovu ili rekonstrukciju.

Odjel je iz područja obnove i stambenog zbrinjavanja iz 2025. godine prenio 15 upravnih predmeta, u izvještajnom razdoblju zaprimio još 31 upravni predmet te je ukupno riješeno 12 predmeta. Također je iz 2025. godine prenesen 1 neupravni predmet, u izvještajnom razdoblju zaprimljeno je 59 novih neupravnih predmeta te ih je riješeno 59.
U siječnju 2026. godine zaprimljeno je i 370 novih važećih prijava za stambeno zbrinjavanje, koje je zajedno s prijavama iz prethodne godine odjel bodovao, te sukladno bodovima sastavio izvršne Liste prvenstva za 2026. godinu.
Izvršne Liste prvenstva za 2026. godinu sadrže ukupno 983 prijave razvrstane po modelima, općinama i gradovima.
Ministarstvo prostornog uređenja, graditeljstva i državne imovine dostavilo je dana 28. travnja 2026. godine Plan stambenog zbrinjavanja za 2026. godinu, a kojim je za stambeno zbrinjavanje modelom A predviđen jedan (1) najam obiteljske kuće u državnom vlasništvu, modelom C predviđena dva (2) najma stana u državnom vlasništvu, modelom E predviđeno donošenje osam (8) rješenja o pravu na stambeno zbrinjavanje darovanjem građevnog materijala za obnovu, dogradnju/nadogradnju i završetak izgradnje obiteljske kuće, odnosno darovanje građevnog materijala za izgradnju obiteljske kuće na građevinskom zemljištu u vlasništvu korisnika te modelom F predviđeno dvanaest (12) prodaja neuseljivih stanova u državnom vlasništvu.
Dakle, ukupno za Zadarsku županiju predviđeno je utvrđivanje prava na stambeno zbrinjavanje za 23 korisnika.
Tijekom izvještajnog razdoblja utvrđeno je pravo za 2 korisnika.
Također je riješeno i o jednoj (1) prijavi po Listi prvenstva 2025. godine, prenesene u 2026. godinu.
Sukladno članku 45. Zakona o stambenom zbrinjavanju, utvrđivanje prava na stambeno zbrinjavanje žrtvama nasilja u obitelji, doneseno je pet (5) rješenja.
Sukladno članku 40. Zakona o stambenom zbrinjavanju, koji propisuje kako će Središnji državni ured tražiti od nadležnog upravnog tijela županije utvrđivanje prava po službenoj dužnosti za osobe koje borave na temelju akta tijela državne uprave, drugih državnih tijela, jedinica lokalne i područne (regionalne) samouprave, javnih trgovačkih društava i drugih pravnih osoba u stanovima u državnom vlasništvu kojima upravlja Središnji državni ured, a koje nemaju utvrđeno pravo na stambeno zbrinjavanje od strane Središnjeg državnog ureda ili njegovih prednika, niti im je to pravo regulirano posebnim zakonom, doneseno je jedno (1) rješenje.

Sukladno članku 23. stavku 5. Zakona o stambenom zbrinjavanju, prema kojem se utvrđuje status člana obitelji najmoprimca, doneseno je jedno (1) rješenje.
Sukladno članku 50. Zakona o stambenom zbrinjavanju na potpomognutim područjima (Narodne novine 106/18. i 98/19.), a koji propisuje da će se pravomoćna rješenja i suglasnosti koje nisu izvršene izmijeniti ili ukinuti, ako je u međuvremenu došlo do izmijenjenih okolnosti zbog kojih je stranka izgubila interes za izvršavanje pravomoćnog rješenja ili suglasnosti, odnosno ako su se promijenile činjenice na temelju kojih je doneseno rješenje ili suglasnost, donesena su dva (2) rješenja.
U postupcima obnove, sukladno Zakonu o obnovi (Narodne novine 24/96., 54/96., 87/96., 57/00., 38/09., 45/11., 51/13.) te Zakonu o odgovornosti za štetu nastalu uslijed terorističkih akata i javnih demonstracija (Narodne novine 117/03.), a u kojima se utvrđuje pravo korisnika na obnovu, potporu za popravak i potporu za opremanje ratom oštećenih ili uništenih objekata, utvrđivanje prava na povrat vlastitih uloženih sredstava za obnovu/popravak u ratu oštećenih objekata, utvrđivanje prava na prelokaciju, utvrđivanje prava na zamjenu utvrđenog prava na obnovu za novčana sredstva, drugi objekt ili smještaj u socijalnu ustanovu, naknadu materijalne štete uslijed terorističkih akata i javnih demonstracija, tijekom 2026. godine nije doneseno ni jedno rješenje.

5. 3. ZAKLJUČAK

Upravni odjel za javnu nabavu i upravljanje imovinom tijekom izvještajnog razdoblja kontinuirano je izvršavao poslove iz područja javne nabave vodeći se načelima slobode kretanja robe, slobode poslovnog nastana i načela slobode pružanja usluga, kao i načela koja iz toga proizlaze, kao što su načelo tržišnog natjecanja, načelo jednakog tretmana, načelo zabrane diskriminacije, načelo uzajamnog priznavanja, načelo razmjernosti i načelo transparentnosti.
Isto tako Odjel je na području upravljanja nekretninama tijekom izvještajnog razdoblja poduzimao aktivnosti na uspostavi učinkovitog upravljanja i raspolaganja nekretninama sukladno načelima odgovornosti, javnosti, ekonomičnosti, predvidljivosti upravljanja i raspolaganja nekretninama.
Imovinskopravni poslovi i poslovi i stambenog zbrinjavanja također su se obavljali na zakonit, učinkovit i kvalitetan način trajno težeći poboljšanju poslovnih procesa i pravovremenom rješavanju zahtjeva stranaka.

6. UPRAVNI ODJEL ZA PROSTORNO UREĐENJE, ZAŠTITU OKOLIŠA I KOMUNALNE POSLOVE

6.1. UNUTARNJE USTROJSTVO ODJELA

Upravni odjel za prostorno uređenje, zaštitu okoliša i komunalne poslove ustrojen je kao jedinstveno upravno tijelo. Prema Pravilniku o unutarnjem redu upravnih tijela Zadarske županije u Odjelu je predviđeno ukupno 70 djelatnika za rad na neodređeno vrijeme, a trenutno je zaposleno 52 djelatnika od čega je na poslovima provedbe dokumenata na neodređeno vrijeme zaposleno 44 službenika. Na procjeni vrijednosti nekretnina zaposlene su 3 službenice, a jedna je raspoređena na druge poslove unutar Upravnog odjela.
Na poslovima prostornog uređenja, zaštite okoliša i komunalnih poslova predviđeno je 11 djelatnika, a popunjeno je 7 mjesta, i to na radnim mjestima: voditelj Odsjeka za komunalne poslove, voditelj Odsjeka za zaštitu okoliša i prirode te gospodarenje otpadom, voditelj Odsjeka za prostorno uređenje, dva savjetnika u Odsjeku za zaštitu okoliša i prirode te gospodarenje otpadom, viši stručni suradnik u Odsjeku za zaštitu okoliša i prirode te gospodarenje otpadom te vježbenica u Odsjeku za komunalne poslove. Također, zbog povećanog obujma posla, u

Odsjeku za zaštitu okoliša i prirode te gospodarenje otpadom, na određeno je primljen jedan djelatnik na radnom mjestu višeg stručnog suradnika.
Na poslovima upravljanja rizicima, civilne i protupožarne zaštite te zaštite od prirodnih nepogoda predviđena su 2 djelatnika, a bio je zaposlen 1, i to na radnom mjestu višeg stručnog suradnika za upravljanje rizicima, civilnu i protupožarnu zaštitu te zaštitu od prirodnih nepogoda dok je istekom prošle godine upražnjeno mjesto voditelja Odsjeka za upravljanje rizicima, civilnu i protupožarnu zaštitu te zaštitu od prirodnih nepogoda zbog odlaska djelatnice u mirovinu.
Poslovi provedbe dokumenata prostornog uređenja i gradnje obavljaju se: a) u Benkovcu za područje Grada Benkovca te općina Lišane Ostrovičke, Polača i Stankovci, b) u Biogradu na Moru za područje Grada Biograda na Moru te općina Pakoštane, Pašman, Sveti Filip i Jakov i Tkon, c) u Gračacu za područje Općine Gračac, d) u Obrovcu za područje Grada Obrovca te Općine Jasenice, e) u Pagu za područje Grada Paga te općina Povljana i Kolan. Za područje ostalih jedinica lokalne samouprave, a koja su izvan područja velikog grada (Grada Zadra), poslovi iz djelokruga rada Odjela obavljaju se u sjedištu Zadarske županije (17 općina i Grad Nin). Nadležnost Upravnog odjela obuhvaća 28 općina i 5 gradova.
U sjedištu (u Zadru) poslove provedbe dokumenata prostornog uređenja i gradnje obavljalo je 20 službenika (od čega 3 sa srednjom stručnom spremom) i to 1 zamjenik pročelnika, 1 voditelj Odsjeka za provedbu dokumenata prostornog uređenja, ozakonjenja zgrada i procjenu vrijednosti nekretnina, 1 voditelj Odsjeka za provedbu dokumenata gradnje i uporabu građevina, 1 voditelj (dok traje suspenzija službenici zaposlenoj na tom radnom mjestu).
U Pododsjeku za provedbu dokumenata prostornog uređenja i ozakonjenje zgrada su zaposleni 4 savjetnika, 1 viši stručni suradnik, 3 stručna suradnika i 3 referenta (dvije referentice na određeno vrijeme).
U Pododsjeku za procjenu vrijednosti nekretnina zaposlene su 4 službenice i to 1 voditeljica pododsjeka, 1 viši stručni suradnik,, 1 stručni suradnik i 1 viši referent koji je zbog potreba posla u drugom odsjeku.
U Odsjeku za provedbu dokumenata gradnje i uporabu građevina je prethodno navedena voditeljica Odsjeka, a u Pododsjeku za provedbu dokumenata gradnje je zaposlen 1 voditelj Pododsjeka i 2 stručna suradnika.
U Pododsjeku za uporabu građevina je zaposlen 1 savjetnik (raspoređen na poslove procjene vrijednosti nekretnina), 2 stručna suradnika.
U Benkovcu u Odsjeku za provedbu dokumenata prostornog uređenja i gradnje i ozakonjenje zgrada (u daljnjem tekstu Odsjeku) na neodređeno vrijeme zaposlena je voditeljica odsjeka te 3 savjetnika i 2 viša stručna suradnika (raspoređeni u Biograd zbog opsega poslova).
U Biogradu na Moru u Odsjeku zaposlena je voditeljica odsjeka, 2 savjetnika, te 2 samostalna upravna referenta.
U Gračacu je u Odsjeku zaposlen voditelj odsjeka i 1 stručna suradnica.
U Obrovcu u Odsjeku po odlasku u mirovinu voditelja Odsjeka (31. 12. 2024.) zaposlen je službenik na mjestu voditelja tek početkom listopada 2025. Naime, kako se na raspisani natječaj nije javila ni jedna osoba koja bi udovoljavala uvjetima iz natječaja do zapošljavanja novog voditelja dio poslova bio je prebačen u mjesto rada Benkovac i Gračac. U Odsjeku je radila službenica na radnom mjestu referenata kao službenik Upravnog odjela za pravne i zajedničke poslove.
U Pagu u Odsjeku je zaposlen voditelj Odsjeka, 1 viši savjetnik, samostalni upravni referent trenutno na poslovima s područja nadležnosti u Zadru, 1 stručni suradnik te viši referenta..
U srpnju 2015. godine stupio je na snagu Zakon o procjeni vrijednosti nekretnina kojim je određena nadležnost upravnih tijela Županije, Grada Zagreba, odnosno velikih gradova u obavljanju poslova vezanih za vrednovanje nekretnina te rad Procjeniteljskog povjerenstva, kao

i dužnost da za te poslove Županija osigura službenike prikladne stručnosti, potrebnu opremu i prostorije za obavljanje stručnih i administrativno-tehničkih poslova za potrebe povjerenstva. U tom smislu navedene poslove također obavlja ovaj Upravni odjel.

6.2. DJELATNOST ODJELA

Upravni odjel za prostorno uređenje, zaštitu okoliša i komunalne poslove, sukladno u izvještajnom razdoblju još važećoj Odluci, obavlja upravne i stručne poslove u području prostornog uređenja i zaštite okoliša u ostvarivanju uvjeta za održivi razvoj Zadarske županije, poslove zaštite prirode, gospodarenja otpadom i komunalnog gospodarstva, prati rad javnih ustanova i trgovačkih društava iz navedenih područja kojima je osnivač ili suosnivač Zadarska županija. Odjel obavlja upravne i stručne poslove zaštite i spašavanja, civilne zaštite, zaštite od požara i poplava te elementarnih nepogoda, zatim aktivnosti vezane uz razminiranje, poslove obrambenih priprema, te izrađuje nacrte akata u skladu s posebnim zakonima iz navedenih područja. Nadalje, Odjel obavlja poslove izdavanja lokacijskih i građevinskih dozvola, izdavanja potvrda parcelacijskih elaborata, izdavanja rješenja o utvrđivanju građevinskih čestica, izdavanja rješenja o uvjetima građenja, potvrde glavnih projekata, izdavanje rješenja o izvedenom stanju, potvrde izvedenog stanja, uporabnih dozvola i dozvole za uklanjanja, izdaje i druge akte predviđene zakonskim propisima kojima se uređuje prostorno uređenje i gradnja, vodi informacijski sustav tržišta nekretnina (eNekretnine) vezano za poslove procjene vrijednosti nekretnina, obavlja stručne i administrativno-tehničke poslove za potrebe Procjeniteljskog povjerenstva za područje Zadarske županije, izuzev Grada Zadra, te obavlja ostale poslove u provedbi dokumenata prostornog uređenja i gradnje u nadležnosti Županije. Sukladno Odluci o ustrojstvu i djelokrugu upravnih tijela Zadarske županije iz studenog 2021. godine, Odjel obavlja i povjerene poslove državne uprave koji su posebnim zakonima povjereni Županiji i koji se odnose na prostorno uređenje i gospodarenje otpadom.

6.2.1. DJELATNOSTI PROSTORNOG UREĐENJA ŽUPANIJE

Sukladno Zakonu o prostornom uređenju te drugim podzakonskim aktima djelatnosti prostornog uređenja odnose se na dokumente prostornog uređenja i praćenja stanja u prostoru te dokumente, studije, projekte i aktivnosti u svezi osiguranja preduvjeta održivog razvoja županije.

6.2.1.1. DOKUMENTI PROSTORNOG UREĐENJA I PRAĆENJA STANJA U PROSTORU

Zakonom o prostornom uređenju (Narodne novine 155/25.) propisano je da stručne poslove prostornog uređenja za županiju obavlja zavod za prostorno uređenje županije kojemu je osnivač Županija. Zavod za prostorno uređenje županije osniva se kao javna ustanova i ima svojstvo pravne osobe s pravima i odgovornostima propisanim ovim Zakonom. Djelatnost zavoda obuhvaća izradu, odnosno koordinaciju izrade i praćenje provedbe prostornih planova područne (regionalne) razine, izradu izvješća o stanju u prostoru, vođenje informacijskog sustava prostornog uređenja i upravljanje njime u okviru njegovih ovlasti, pripremu polazišta za izradu, odnosno stavljanje izvan snage prostornih planova užih područja, pružanje stručne savjetodavne pomoći u izradi prostornih planova lokalne razine i druge poslove u skladu sa Zakonom i Statutom Zavoda, a može izrađivati i prostorni plan uređenja grada i općine, urbanistički plan uređenja od značaja za Državu, odnosno Županiju te obavljati stručne analitičke poslove iz područja prostornog uređenja, ako to zatraži Ministarstvo ili župan.
U izvještajnom razdoblju Zavod je obavljao sve navedene stručne poslove.
Prema Zakonu ovaj Upravni odjel obavlja stručne poslove u vezi s izradom nacrta prijedloga i nacrta konačnog prijedloga prostornog plana, osim same izrade tih nacrta, te administrativne poslove u vezi s izradom i donošenjem plana, odnosno utvrđen je kao nositelj izrade.

Zadnje Izmjene i dopune Prostornog plana Zadarske županije donesene su u ožujku 2023. godine i objavljene u Službenom glasniku Zadarske županije 5/23. i 6/23. Ovaj Odjel je, zajedno s Zavodom za prostorno uređenje Zadarske županije, pokrenuo postupak izrade novih izmjena i dopuna Prostornog plana Zadarske županije, a Odluku o izradi Izmjena i dopuna Prostornog plana Zadarske županije Županijska skupština je donijela 5. prosinca 2023. godine, a potom je, sukladno mišljenju Ministarstva zaštite okoliša i energetike, župan donio i Odluku o započinjanju postupka strateške procjene utjecaja na okoliš IDPPZŽ koja će se provoditi paralelno s izradom Plana. U okviru strateške procjene provest će se i glavna ocjena prihvatljivosti za ekološku mrežu. Provedena je javna nabava za izbor ovlaštenika – izrađivača strateške studije te je u veljači 2024. godine potpisan ugovor s društvom Ires Ekologija d. o. o. Sukladno navedenoj Odluci Županijske skupštine, upućen je Poziv za dostavom zahtjeva (podaci, planske smjernice i propisani dokumenti) za izradu Izmjena i dopuna Plana. Također, prema Uredbi o strateškoj procjeni utjecaja strategije, plana i programa na okoliš, poziv za dostavu zahtjeva za izradu prostornog plana ujedno se smatra i zahtjevom za davanje mišljenja o sadržaju i razini obuhvata strateške studije. U svrhu usuglašavanja mišljenja o sadržaju Strateške studije i utvrđivanja konačnog sadržaja Studije, provedene su konzultacije s javnopravnim tijelima te je u siječnju 2024. godine župan donio Odluku o sadržaju Strateške studije utjecaja na okoliša IDPPZŽ, a potom je osnovano i Povjerenstvo za stratešku procjenu. Zahtjevi su zaprimani tijekom cijele godine, a u prosincu 2024. godine Zavod je dovršio prednacrt Plana te ga dostavio ovlašteniku radi izrade strateške studije. U izvještajnom razdoblju i dalje su zaprimani zahtjevi za izmjene i dopune plana, a ovlaštenik je u postupku izrade strateške studije.
Daljnji koraci u postupku donošenja Plana – dovršetak strateške studije, održavanje sjednica Povjerenstva za stratešku procjenu, izrada nacrta IDPPZŽ za javnu raspravu, javna rasprava s javnim uvidom i javnim izlaganjem Izmjena i dopuna Plana i Strateške studije, izrada izvješća o javnoj raspravi i ishođenje mišljenja Ministarstva o provedenoj strateškoj procjeni, izrada Nacrta konačnog prijedloga Izmjena i dopuna Plana te konačno i donošenje IDPPZŽ po pribavljenoj suglasnosti Ministarstva uslijedit će u narednom razdoblju.
Također, u izvještajnom razdoblju sudjelovalo se u primjeni i provedbi županijskog Prostornog plana u svim segmentima društvenog, ekonomskog, gospodarskog i svakog drugog oblika potpora koje se, u nadležnosti Županije, pojavljuju kao potreba, a pružala se potpora izradi prostornih planova na nižim razinama. Isto tako sudjelovalo se u donošenju novih/izmjenama i dopunama dokumenata vezanih za prostorno uređenje koji se izrađuju i donose na razini Države.

6.2.1.2. DOKUMENTI, STUDIJE, PROJEKTI I OSTALE AKTIVNOSTI

U skladu s odredbama donesenih dokumenata, kao i izrađenih studija i projekata te potrebi dovršenja dokumenata u fazi izrade i donošenja i izradi novih, u izvještajnom razdoblju provođene su aktivnosti s ciljem realizacije sljedećih programskih zadaća:

6.2.1.2.1. PROGRAM PRAĆENJA STANJA OKOLIŠA I ONEČIŠĆENJA OBALNOG I MORSKOG PODRUČJA ŽUPANIJE

U provedbi mjera i ciljeva utvrđenih Studijom korištenja i zaštite mora i podmorja Zadarske županije te izrađenih i prihvaćenih Programa praćenja stanja okoliša i onečišćenja obalnog i morskog područja, kao glavnog programa, te sektorskih Programa praćenja stanja okoliša za područje marikulture, luka otvorenih za javni promet i luka posebne namjene te otpadnih voda na području županije, u sklopu procesa Integralnog upravljanja obalnim područjem Zadarske županije (IUOP), 2007. godine započeto je cjelovito praćenje pokazatelja mjerenja na ukupno 70 referentnih točaka određenih programima. Tijekom 2020. godine izvršena je revizija lokacija

svih točaka praćenja i parametara uzorkovanja pa je temeljem zaključaka, mjerenjem obuhvaćeno 90 referentnih točaka uz uzimanje uzoraka na dvije dubine – površina i dno.
2025. godine sklopljen je novi trogodišnji ugovor sa Zavodom za javno zdravstvo Zadar po kojem su se u izvještajnom razdoblju provodila uzorkovanja.
Ove aktivnosti u skladu su s Mjerom 12.1. Unaprjeđenje sustava za praćenje stanja i zaštitu svih okolišnih sastavnica (zrak, vode, more, tlo, krajobraz, biljni i životinjski svijet te zemljina kamena kora) Plana razvoja Zadarske županije.

6.2.1.2.2. NACIONALNI ENERGETSKI PROGRAMI

U sklopu aktivnosti u provedbi Strategije razvitka energetskog sektora u Hrvatskoj Zadarska županija je, uz generalno opredjeljenje u energetskom području na osnovama koristivosti obnovljivih i ekološki prihvatljivih izvora energije (voda, vjetar, sunce, plin...) podržala Nacionalne energetske programe koje je usvojila Vlada RH, a u ovom Odjelu se provode kroz projekt plinofikacije Zadarske županije te potencijale i koristivost energije vjetra i sunca – Program mjerenja i Atlas vjetra Zadarske županije te Atlas dozračene sunčeve energije.
Ove aktivnosti u skladu su s Mjerom 14.1. Unaprjeđenje, modernizacija i razvoj energetske infrastrukture i sustava energoopskrbe.

6.2.1.2.2.1. PLINOFIKACIJA ZADARSKE ŽUPANIJE

Radovi na izgradnji sustava plinovoda te priključenja potrošača su u tijeku kontinuirano u Zadru, Biogradu n/M i dijelu Benkovca (naselja Benkovac, Šopot, Podlug, Perušić Benkovački i poslovne zone Šopot i Benkovačko Selo). U izvještajnom razdoblju pratila se provedba projekta izgradnje distribucijskog sustava i distribuciju plina – sve sukladno redovitim izvješćima i programskim aktivnostima koja koncesionar dostavlja Županiji kao davatelju koncesije.

6.2.1.2.2.2. POTENCIJALI I KORISTIVOST ENERGIJE VJETRA I SUNCA

Na osnovama projekta Priprema podloga za korištenje energije vjetra u Zadarskoj županiji realiziran je Program mjerenja te je izrađen Atlas vjetra za Zadarsku županiju koji je osigurao pouzdane, visokokvalitetne i reprezentativne službene podatke gospodarsko-poduzetničkom sektoru koji imaju ili će imati interesa za izgradnju vjetroparkova na ovom području.
U izvještajnom razdoblju provodila su se mjerenja parametara vjetra na mjernoj stanici Bili brig koje provodi institut *Hrvoje Požar* po novom ugovoru, dok podatke s mjerne stanice Umčić osigurava HEP.

6.2.1.2.3. DRŽAVNA IZMJERA, KATASTAR NEKRETNINA, SLUŽBENE PROSTORNE I GEOINFORMACIJSKE PODLOGE

Ova aktivnost provodi se kroz osiguranje službenih prostornih podloga korisničkom sustavu Županije temeljem Zakona o prostornom uređenju.
Ove aktivnosti u skladu su s Mjerom 7. 6. Unaprjeđenje sustava upravljanja imovinom u vlasništvu lokalne i regionalne samouprave Plana razvoja Zadarske županije.

6.2.1.2.3.1. DRŽAVNA IZMJERA I KATASTAR NEKRETNINA

U suradnji s Državnom geodetskom upravom te općinama i gradovima na području županije u kontinuitetu se provode sufinanciranja projekata državne izmjere i katastra nekretnina koji su u provedbi. U izvještajnom razdoblju nije bilo sufinanciranja projekata.

6.2.1.2.3.2. SLUŽBENE PROSTORNE I GEOINFORMACIJSKE PODLOGE

Temeljem Zakona o državnoj izmjeri i katastru nekretnina (Narodne novine 112/18., 39/22. i 152/24.) te povezanih pravilnika, nove službene prostorne podloge traže se izravno od DGU-a, bez naknade. Prethodno su uvjeti osiguravanja i izdavanja podloga bili regulirani Sporazumom između DGU-a i Zadarske županije te Zadarske županije i JLS-ova.
U izvještajnom razdoblju nastavio se kontinuitet provedbe navedenih aktivnosti odnosno prema potrebi se osigurava ustupanje najnovijih prostornih podloga DGU-a Županiji/Zavodu za prostorno uređenje (DOF, TK, HOK, RPJ, DMR, TTB podaci, zračne snimke itd.).

6.2.2. ZAŠTITA OKOLIŠA

Sukladno Zakonu o zaštiti okoliša i Uredbi o procjeni utjecaja zahvata na okoliš u izvještajnom razdoblju rješavalo se o zahtjevima za ocjenu o potrebi procjene utjecaja zahvata na okoliš. Uredbom su popisani zahvati za koje se provodi ocjena o potrebi procjene utjecaja zahvata na okoliš za koje je nadležno Ministarstvo, kao i zahvati za koje je nadležno upravno tijelo u Županiji. U postupcima koje provodi Ministarstvo ovo se tijelo očituje u kontinuitetu po zaprimanju zahtjeva. Istodobno, u okviru svoje nadležnosti, ovo je tijelo provelo i postupke ocjene o potrebi procjene utjecaja zahvata na okoliš. Također, ovo tijelo po zamolbi Ministarstva koordinira i provodi javne rasprave u postupcima procjene utjecaja zahvata na okoliš.
Sukladno odredbama Zakona o zaštiti okoliša i podzakonskih propisa koje propisuju da je tijelo zaduženo za izradu strategije, plana ili programa na lokalnoj razini, uključujući izmjene i dopune tih dokumenata, dužno prije započinjanja postupka ishoditi mišljenje nadležnog upravnog tijela u Županiji o potrebi provedbe postupka ocjene o potrebi strateške procjene, odnosno strateške procjene te prije donošenja odluke o provedenom postupku, ovo je tijelo po zahtjevima JLS davalo odgovarajuća mišljenja u kontinuitetu.
U okviru ovog postupka izdaju se i mišljenja/potvrde za zahvate koje su JLS te pravne i fizičke osobe prijavljivale ili imaju namjeru prijaviti, na različite natječaje za dodjelu sredstava iz fondova EU, kojima se potvrđuje da se zahvati ne nalaze na popisu zahvata za koje je potrebna procjena utjecaja na okoliš ili ocjena o potrebi procjene utjecaja na okoliš, u okviru koje se potvrđuje da je zahvat prihvatljiv i za ekološku mrežu. U izvještajnom razdoblju takva mišljenja/potvrde izdavana su u kontinuitetu.
U izvještajnom razdoblju proveden je javni poziv za udruge te su sklopljeni ugovori o potporama za ukupno 16 programa i projekata u zaštiti okoliša i prirode. Također, dodijeljena je potpora OŠ Bartula Kašića za njihov projekt, kroz potpore JLS za projekte u zaštiti okoliša i prirode sufinanciran je projekt Općine Galovac, dok za projekte sanacije postojećih (preostalih nesaniranih) odlagališta otpada na području županije, nisu dodijeljene potpore, budući da nisu zaprimljeni zahtjevi.

6.2.2.1. KONTROLA KAKVOĆE MORA NA MORSKIM PLAŽAMA

Kontrola kakvoće mora na morskim plažama provodi se sukladno Uredbi Vlade RH o kakvoći mora za kupanje. Uredba propisuje da sredstva za praćenje kakvoće mora na morskoj plaži, izradu kartografskih prikaza morskih plaža te izradu i obnavljanje profila mora za kupanje osigurava Županija. U izvještajnom razdoblju sklopljen je novi ugovor sa Zavodom za javno zdravstvo Zadar kroz koji Županija financira provedbu praćenja na ukupno 133 plažne točke, a gradovi i općine te drugi subjekti financiraju određeni broj dodatnih točaka prema svojim potrebama.
Ove aktivnosti u skladu su s Mjerom 12.1. Unaprjeđenje sustava za praćenje stanja i zaštitu svih okolišnih sastavnica (zrak, vode, more, tlo, krajobraz, biljni i životinjski svijet te zemljina kamena kora) Plana razvoja Zadarske županije.

6.2.2.2. EKO BRODICA

Sukladno Odluci Vlade RH, o predaji brodica čistača mora, tipa ECO-13, u vlasništvu Zadarske i Ličko-senjske županije, Ministarstvo zaštite okoliša, prostornog uređenja i graditeljstva s jedne strane te Zadarska i Ličko-senjska županija s druge strane, sklopili su Ugovor o predaji brodice čistača mora, tipa ECO 13/3, registarske oznake 1657 ZD, u vlasništvo bez naknade. Sporazumom su nakon toga utvrđeni vlasnički udjeli i zajedničko korištenje brodice, na način da je Zadarska županija suvlasnica 91,9 %, a Ličko-senjska županija suvlasnica 8,1 % idealnog dijela brodice. Trenutno Eko brodicom gospodari tvrtka Ciklon d. o. o. temeljem sklopljenog okvirnog sporazuma za razdoblje od četiri godine od 5. listopada 2023. godine te pojedinačnih ugovora Zadarske i Ličko-senjske županije koji se sklapaju na godišnjoj razini u zadnjem kvartalu.
U izvještajnom razdoblju tvrtka Ciklon d. o. o. obavljala je Ugovorom određene poslove.
Ove aktivnosti u skladu su s Mjerom 12.1. Unaprjeđenje sustava za praćenje stanja i zaštitu svih okolišnih sastavnica (zrak, vode, more, tlo, krajobraz, biljni i životinjski svijet te zemljina kamena kora) Plana razvoja Zadarske županije.

6.2.2.3. ZAŠTITA VODA

Zakonom o vodama propisano je da se zaštita izvorišta po zonama sanitarne zaštite provodi sukladno Odluci o zaštiti izvorišta, koju, uz prethodnu suglasnost Hrvatskih voda, donosi predstavničko tijelo JP(R)S ako se zona prostire na više JLS u sastavu iste JP(R)S.
Pravilnikom o uvjetima za utvrđivanje zona sanitarne zaštite izvorišta određeno je da je naručitelj vodoistražnih radova i elaborata zona sanitarne zaštite za postojeća izvorišta za javnu vodoopskrbu JLS odnosno JP(R)S na koje se odluka o zaštiti izvorišta odnosi.
U prethodnim godinama izrađeni su hidrogeološki elaborati i sve pripremne radnje na donošenju odluka o zaštiti izvorišta slijeva Dolac (Muškovci) i Berberov buk te javne vodoopskrbe Biograda na Moru (slijev Vranskog polja i jezera), međutim, zbog koraka u proceduri za koje nije nadležna Županija, odluke nisu donesene. U kolovozu 2024. godine sklopljen je ugovor za izradu elaborata zona sanitarne zaštite Žmansko polje na Dugom otoku te su se u izvještajnom razdoblju provodile aktivnosti na njegovoj izradi. Također, 2025. godine sklopljen je i ugovor za provedbu hidrogeoloških istraživanja Ravnih kotara i Bukovice sa svrhom procjene potencijalnosti za navodnjavanje iz podzemnih voda.
Ove poslove ubuduće će obavljati Upravni odjel za poljoprivredu, ribarstvo i EU fondove te su svi otvoreni predmeti predani na nadležno postupanje.
Ove aktivnosti u skladu su s Mjerom 12.1. Unaprjeđenje sustava za praćenje stanja i zaštitu svih okolišnih sastavnica (zrak, vode, more, tlo, krajobraz, biljni i životinjski svijet te zemljina kamena kora) Plana razvoja Zadarske županije.

6.2.2.4. DOKUMENTI ZAŠTITE OKOLIŠA

6.2.2.4.1. PLAN INTERVENCIJA KOD IZNENADNIH ONEČIŠĆENJA MORA

Plan intervencija kod iznenadnih onečišćenja mora koji je Vlada RH donijela 2008. godine je dokument održivog razvitka i zaštite okoliša kojim se utvrđuju postupci i mjere za predviđanje, sprječavanje, ograničavanje, spremnost i reagiranje na iznenadna onečišćenja mora i na izvanredne prirodne događaje u moru radi zaštite morskog okoliša. Plan intervencija se primjenjuje kod iznenadnog onečišćenja mora uljem i/ili smjesom ulja razmjera većeg od 2.000 m^3, opasnim i štetnim tvarima te kod izvanrednih prirodnih događaja u moru. Za onečišćenja uljem i/ili smjesom ulja razmjera manjeg od 2.000 m^3 primjenjuje se županijski plan intervencija koji je Županijska skupština donijela 2010. godine te se od tada u kontinuitetu provode Planom propisane aktivnosti. Subjekti koji sudjeluju u provedbi Plana su Stožer za provedbu Plana intervencija (Stožer), Nacionalna središnjica za usklađivanje traganja i spašavanja na moru u Rijeci (MRCC) i Županijski operativni centar (ŽOC).

U izvještajnom razdoblju planirana je *Table-top* vježba intervencije kod iznenadnog onečišćenja mora, u organizaciji ŽOC-a Zadarske županije i Jadranskog edukativno-istraživačkog centra za reagiranja na iznenadna onečišćenja mora (ATRAC).
Također, Zadar je bio domaćin konferencije ADRIASPILLCON - jadranske konferencije o sprječavanju, spremnosti i reagiranjima na iznenadna onečišćenja mora, koja se održava svake treće godine u organizaciji javne ustanove Jadranski edukativno-istraživački centar za reagiranja na iznenadna onečišćenja mora *(*ATRAC*).* Trodnevna konferencija, upotpunjena izložbom relevantnih proizvoda i usluga, ima za cilj omogućiti razmjenu iskustava i znanja s područja prevencije, spremnosti za intervenciju i intervencije kod iznenadnih onečišćenja mora uljem i drugim opasnim i štetnim tvarima (HNS), sudionicima iz Jadranske regije i njihovim kolegama iz drugih dijelova Europe i Sredozemlja. Upravo je sponzorstvo Županije zaslužno da je konferencija po prvi put održana van Opatije, od 21. do 23. travnja u hotelu *Hyatt Regency* Zadar.
Ove aktivnosti u skladu su s Mjerom 12.1. Unaprjeđenje sustava za praćenje stanja i zaštitu svih okolišnih sastavnica (zrak, vode, more, tlo, krajobraz, biljni i životinjski svijet te zemljina kamena kora) Plana razvoja Zadarske županije.

6.2.2.4.2. PROGRAM ZAŠTITE OKOLIŠA I PROVEDBA PROGRAMA

Zakonom o zaštiti okoliša određeno je da predstavničko tijelo Županije donosi Program zaštite okoliša za četverogodišnje razdoblje, kojim se u skladu s područnim, odnosno lokalnim posebnostima i obilježjima područja pobliže razrađuju mjere iz Plana zaštite okoliša RH koje se odnose na to područje. Po donošenju Plana zaštite okoliša RH, a temeljem analize učinkovitosti primijenjenih mjera i stanja u okolišu utvrđenog Izvješćem, pristupit će se izradi novog Programa zaštite okoliša Zadarske županije za četverogodišnje razdoblje te u izvještajnom razdoblju nije bilo aktivnosti.
Ove aktivnosti u skladu su s Mjerom 12.1. Unaprjeđenje sustava za praćenje stanja i zaštitu svih okolišnih sastavnica (zrak, vode, more, tlo, krajobraz, biljni i životinjski svijet te Zemljina kamena kora) Plana razvoja Zadarske županije.

6.2.2.4.3. PROGRAM ZAŠTITE ZRAKA I PROGRAM UBLAŽAVANJA KLIMATSKIH PROMJENA, PRILAGODBE KLIMATSKIM PROMJENAMA I ZAŠTITE OZONSKOG SLOJA

Temeljem Zakona o zaštiti zraka (Narodne novine 127/19., 57/22. i 136/24.) predstavnička tijela JP(R)S imaju obvezu donošenja Programa zaštite zraka dok temeljem Zakona o klimatskim promjenama i zaštiti ozonskog sloja (Narodne novine 127/19. i 67/25. – novi zakon) donose Program ublažavanja klimatskih promjena, prilagodbe klimatskim promjenama i zaštite ozonskog sloja, koji je sastavni dio programa zaštite okoliša za područje županije.
Program zaštite zraka i Program ublažavanja klimatskih promjena, prilagodbe klimatskim promjenama i zaštite ozonskog sloja doneseni su na 12. sjednici Županijske skupštine, održanoj 30. ožujka 2023. godine.
U izvještajnom razdoblju provodile su se neke od mjera utvrđenih Programima.
Ove aktivnosti u skladu su s Mjerom 12.1. Unaprjeđenje sustava za praćenje stanja i zaštitu svih okolišnih sastavnica (zrak, vode, more, tlo, krajobraz, biljni i životinjski svijet te Zemljina kamena kora) Plana razvoja Zadarske županije.

6.2.2.5. REGISTAR ONEČIŠĆAVANJA OKOLIŠA

Registar onečišćavanja okoliša (ROO) jest skup podataka o izvorima, vrsti, količini, načinu i mjestu ispuštanja, prijenosa i odlaganja onečišćujućih tvari i otpada u okoliš, a vodi se sukladno Pravilniku o Registru onečišćavanja okoliša. Registar onečišćavanja okoliša sadrži podatke o obvezniku dostave podataka, ispuštanju onečišćujućih tvari u zrak, vode i/ili more i tlo,

proizvodnji i prijenosu izvan mjesta nastanka otpada te prijenosu izvan mjesta nastanka onečišćujućih tvari u otpadnim vodama. Za pristup i vođenje registra onečišćavanja okoliša koristi se elektronička programska oprema (aplikacija) koja omogućava mrežni unos, obradu i prikaz podataka pohranjenih u registru onečišćavanja okoliša. U izvještajnom razdoblju u bazi ROO prijavljene su 303 aktivne organizacijske jedinice. Za 302 aktivne organizacijske jedinice verificirani su svi obrasci (ukupno 836 obrazaca). Za 1 organizacijsku jedinicu nije provedena kontrola prijavljenih podataka jer je ta organizacijska jedinica u izvještajnom razdoblju započela unos podataka, ali ga nije završila.

6.2.2.6. PLAN GOSPODARENJA OTPADOM

Zakonom o gospodarenju otpadom (Narodne novine 84/21. i 142/23.) određeno je da je jedinica područne (regionalne) samouprave dužna donijeti Plan gospodarenja otpadom jedinice područne (regionalne) samouprave do 1. siječnja 2024. godine, a da do donošenja Plana ostaju na snazi planovi gospodarenja otpadom jedinica lokalne samouprave doneseni na temelju Zakona o održivom gospodarenju otpadom (Narodne novine 94/13., 73/17., 14/19 .i 98/19.).
Plan gospodarenja otpadom Zadarske županije za razdoblje od 2024. do 2029. godine donesen je na 4. sjednici Županijske skupštine 11. prosinca 2025. godine. U postupku izrade Plana proveo se postupak strateške procjene utjecaja na okoliš zajedno s glavnom ocjenom prihvatljivosti za ekološku mrežu.

6.2.2.7. PROVOĐENJE UPRAVNIH I NEUPRAVNIH POSLOVA U GOSPODARENJU OTPADOM

Temeljem Zakona o gospodarenju otpadom (Narodne novine 84/21. i 142/23.) Upravni odjel, kao nadležno upravno tijelo, a na temelju podnesenih zahtjeva, rješava o zahtjevu za izdavanje dozvole za gospodarenje otpadom i dozvole za gospodarenje otpadom iz rudarske industrije. Isto tako Upravni odjel, kao nadležno upravno tijelo, a na temelju podnesenih zahtjeva, rješava o zahtjevu za upis u Očevidnik nusproizvoda, Očevidnik sakupljača i oporabitelja te vodi Evidenciju centara ponovne uporabe i Evidenciju prijevoznika otpada, posrednika otpadom, trgovaca otpadom i reciklažnih dvorišta.
U izvještajnom razdoblju zaprimljeno je 8 zahtjeva za dozvolu gospodarenje otpadom, izdano je 8 dozvola za gospodarenje otpadom, 1 zahtjev za dozvolu za gospodarenje otpadom je odbijen i 1 zahtjev za dozvolu za gospodarenje otpadom je u postupku rješavanja.
U izvještajnom razdoblju zaprimljeno je 9 zahtjeva za upis u očevidnik sakupljača i oporabitelja, upisano je 6 subjekata u očevidnik sakupljača i oporabitelja, 1 zahtjeva za upis u očevidnik sakupljača i oporabitelja je odbijen, a 4 zahtjeva su u postupku rješavanja.
U izvještajnom razdoblju zaprimljeno je 10 zahtjeva za upis u evidencije za obavljanje djelatnosti gospodarenja otpadom, a za 8 zahtjeva odobren je upis u evidencije, a 1 zahtjev je u postupku rješavanja.

6.2.2.8. CENTAR ZA GOSPODARENJE OTPADOM

Prethodnih godina aktivnosti vezane uz uspostavu Centra za gospodarenje otpadom (CGO) provodile su se putem financiranja djelatnosti trgovačkog društva Eko d. o. o. sukladno Društvenom ugovoru Grada Zadra, Grada Benkovca i Zadarske županije kao osnivača društva s ciljem uspostave sustava te izgradnje Centra za gospodarenje otpadom na području Zadarske županije.
Dana 13. studenog 2025. godine, odnosno puštanjem CGO Biljane Donje u redovni rad, TD Eko d. o. o. je počelo ostvarivati vlastite prihode, a samim time je prestala i obveza suvlasnika da sufinanciraju troškove redovnog poslovanja Društva.
Aktivnosti koje su se provodile u izvještajnom razdoblju odnosile su se na sudjelovanje u radu nadzornog odbora, administrativne potpore te na samo praćenje rada Centra.

6.2.3. ZAŠTITA PRIRODE

Prema odredbama Zakona o zaštiti prirode zaštićenim područjima upravljaju javne ustanove. Javne ustanove za upravljanje nacionalnim parkom i parkom prirode osniva RH Uredbom Vlade, a javne ustanove za upravljanje ostalim zaštićenim područjima i/ili drugim zaštićenim dijelovima prirode osnivaju predstavnička tijela JP(R)S Odlukom.

Za učinkovitu skrb o zaštićenim dijelovima prirode osnovana je NATURA JADERA, Javna ustanova za upravljanje zaštićenim dijelovima prirode na području županije. Zaštita prirode obavlja se sukladno godišnjem programu zaštite, održavanja, očuvanja, promicanja i korištenja štićenog područja koji donosi Upravno vijeće Javne ustanove uz suglasnost župana.

Sukladno Zakonu o zaštiti prirode koji određuje da upravno tijelo Županije nadležno za poslove zaštite prirode, provodi Prethodnu ocjenu i Glavnu ocjenu za zahvate: za koje upravno tijelo provodi postupak procjene utjecaja na okoliš ili postupak ocjene o potrebi procjene utjecaja na okoliš; na zaštićenom području u kategoriji regionalnog parka, značajnog krajobraza, park-šume, spomenika prirode i spomenika parkovne arhitekture, kao i za zahvate na području koje nije ujedno i zaštićeno područje provodili su se postupci Prethodne ocjene.

Postupci prethodne ocjene, sukladno informaciji Ministarstva poljoprivrede za korisnike izravnih plaćanja, provodili su se i po zahtjevima korisnika izravnih plaćanja/OPG-ova za prenamjenu u drugu vrstu korištenja travnjaka, pašnjaka i livada na posebnim područjima unutar Natura 2000 područja. U izvještajnom razdoblju podnosili su se navedeni zahtjevi za provedbu postupka Prethodne ocjene u kontinuitetu te su izdavana rješenja ili mišljenja o prihvatljivosti zahvata za ekološku mrežu.

Također, ovo tijelo po zamolbi Ministarstva koordinira i provodi javne rasprave u postupcima studija Glavne ocjene prihvatljivosti za ekološku mrežu, a provodile su se i u izvještajnom razdoblju.

Nadalje, prema Sporazumu o suradnji na nadopuni i pristupu sadržaju informacijskog sustava zaštite prirode RH iz listopada 2020. godine, ovaj Odjel provodi prikupljanje podataka i pratećeg sadržaja o sastavnicama prirode na području županije te ih unosi u odgovarajuće tematske baze ISZP-a.

Ove aktivnosti u skladu su s Mjerom 12. 1. Unaprjeđenje sustava za praćenje stanja i zaštitu svih okolišnih sastavnica (zrak, vode, more, tlo, krajobraz, biljni i životinjski svijet te Zemljina kamena kora), Mjerom 12. 2. Unaprjeđenje sustava upravljanja, očuvanja i valorizacije prirodne baštine i Mjerom 12.3. Potpore očuvanju bioraznolikosti zaštićenih područja i područja Natura 2000 ciljnih vrsta i stanišnih tipova Plana razvoja Zadarske županije.

6.2.4. DJELATNOSTI U SVEZI KOMUNALNOG GOSPODARSTVA I OSTALI DRUGOSTUPANJSKI POSTUPCI

Županija sukladno odredbama važećeg Zakona o komunalnom gospodarstvu rješava u drugom stupnju po žalbama izjavljenima protiv rješenja JLS o komunalnoj naknadi/ovrsi komunalne naknade, komunalnom doprinosu/ovrsi komunalnog doprinosa te protiv rješenja komunalnih redara kojima se nalažu radnje u svrhu provođenja komunalnog reda i zaključaka o dozvoli izvršenja tih rješenja, a sukladno odredbama važećeg Zakona o zaštiti i očuvanju kulturnih dobara županija rješava po žalbama protiv rješenja o spomeničkoj renti i ovrsi spomeničke rente.

Po Zakonu o postupanju s nezakonito izgrađenim zgradama Županija rješava žalbe izjavljene protiv rješenja o naknadi za zadržavanje nezakonito izgrađenih zgrada u prostoru.

Po Zakonu o građevinskoj inspekciji komunalni redari imaju pravo rješenjem narediti poduzimanje 8 vrsta mjera (uklanjanje ruševine zgrade, otklanjanje oštećenja pročelja i pokrova postojeće zgrade koji nisu nosiva konstrukcija, uklanjanje građevine, usklađivanje provedbe zahvata u prostoru koji nije građenje, uklanjanje zahvata u prostoru koji nije građenje,

privremenu obustavu izvođenja radova, dovršenje vanjskog izgleda zgrade i izlaganje energetskog certifikata). I o žalbama protiv tih rješenja odlučuje Županija.
Sukladno Zakonu o financiranju vodnog gospodarstva Županija rješava žalbe izjavljene protiv rješenja o izvršenju naknade za uređenje voda protiv fizičkih osoba.
Po Zakonu o državnoj izmjeri i katastru nekretnina JLS imaju pravo donositi rješenja o utvrđivanju naknade za sufinanciranje katastra nekretnina o kojima također rješava Županija.
Županija rješava i žalbe protiv rješenja komunalnih redara kojima oni sukladno Zakonu o održivom gospodarenju otpadom naređuju uklanjanje otpada odbačenog u okoliš.
U izvještajnom razdoblju zaprimljeno je sveukupno 135 žalbi te su sve riješene.
Kako se protiv rješenja upravnog tijela županije, sukladno Zakonu o upravnim sporovima, može pokrenuti upravni spor pred Upravnim sudom, ovo tijelo je stranka (tuženik) u upravnom sporu. Ovo tijelo zastupa Županiju u upravnim sporovima, što uključuje davanje odgovora na tužbu te sudjelovanje na raspravama pred Sudom. U izvještajnom razdoblju pokrenuto je 9 upravnih sporova.
Savjetodavno stručna potpora, kako JLS u svezi provedbe navedenih Zakona, tako i strankama glede zaštite njihovih prava, daje se u kontinuitetu.

6.2.5. POSLOVI UPRAVLJANJA RIZICIMA, CIVILNE I PROTUPOŽARNE ZAŠTITE, TE ZAŠTITE OD PRIRODNIH NEPOGODA

Za poslove upravljanja rizicima, civilnu i protupožarnu zaštitu te zaštitu od prirodnih nepogoda predviđena su dva djelatnika, dok je zaposlen jedan djelatnik, na radnom mjestu višeg stručnog suradnika za upravljanje rizicima, civilnu i protupožarnu zaštitu te zaštitu od prirodnih nepogoda.
Identifikacija i analiza opasnosti i rizika, analiza posljedica, procjena rizika od mogućih velikih prirodnih i tehnoloških nesreća i katastrofe, uključujući i moguće posljedice klimatskih promjena, vrlo su važne odrednice za prevenciju od velikih nesreća i katastrofa i politiku prevencije na razini Zadarske županije, neovisno o tome radi li se o prirodnim pojavama ili tehničko-tehnološkim procesima. Donesena je nova Procjena rizika od velikih nesreća za Zadarsku županije (Službeni glasnik Zadarske županije 7/26). Analiziralo se područje preventive i područje ukupne spremnosti sustava civilne zaštite u Zadarskoj županiji za reagiranje u slučaju neželjenog događaja. U području preventivnog djelovanja spremnost Zadarske županije ocijenjena je visokom i vrlo visokom (normativna uređenost, sustavi ranog upozoravanja, suradnja s lokalnim zajednicama, prostorni i urbanistički planovi razvoja, plansko korištenje zemljišta, baze podataka, fiskalna situacija), a stanje upravljačkih i odgovornih tijela procjenjuje se kao visoka razina. U području reagiranja, odnosno ukupne spremnosti operativnih snaga i stanja komunikacijskih kapaciteta Zadarske županije kao i aktivnosti usmjerenih na građansku sigurnost i zaštitu materijalnih dobara, spremnost Zadarske županije procjenjuje se visokom. Područje upravljanja rizicima u Zadarskoj županiji uključuje zaštitu od prirodnih nepogoda i mjere ublažavanja posljedica prirodnih nepogoda. Ove aktivnosti u skladu su s Planom razvoja Zadarske županije 2021. – 2027. (Službeni glasnik Zadarske županije 11/22.): Razvojni smjer 2. Jačanje otpornosti na krize: izgradnja poticajnog okruženja otpornog na krize (izazove), Strateški cilj 7. Sigurnost za stabilan razvoj, Posebni cilj 11. Unapređenje sustava za jačanje otpornosti Zadarske županije, Mjera 11.3.: Povećanje djelotvornosti sustava za provedbu prevencije i smanjenja rizika te djelotvornosti odgovora kod katastrofa i tehničko tehnoloških ugroza.
Učinkovit sustav zaštite od požara podrazumijeva propisivanje mjera i radnji zaštite od požara na nacionalnoj i lokalnoj razini. S obzirom da su jedinice lokalne i područne (regionalne) samouprave dužne samostalno poduzimati mjere u cilju zaštite od požara za teritorijalno područje nadležnosti donesena je nova Odluka o mjerama zaštite od požara na otvorenom prostoru na području Zadarske županije (Službeni glasnik Zadarske županije 10/26.).

Donošenje ove odluke ima za cilj podizanje svijesti stanovništva o riziku nekontroliranog paljenja vatre na otvorenom prostoru i posljedicama takvog paljenja, čime se želi postići učinkovitija i efikasnija zaštita od požara na otvorenom prostoru na području Zadarske županije.

6.2.5.1. CIVILNA I PROTUPOŽARNA ZAŠTITA

Sustav civilne zaštite razvija se na već postojećim kapacitetima operativnih snaga, žurnih službi, pravnih osoba i udruga građana, te po potrebi oslanjanjem na druga tijela državne uprave u slučaju velike nesreće ili katastrofe. Pored plansko-analitičkih poslova u području civilne zaštite i vatrogastva, Zadarska županija daje izravnu financijsku potporu operativnim snagama u skladu s preuzetim obvezama.

U izgradnji sustava zaštite od požara prati se stanje i pojave iz područja zaštite od požara na području Zadarske županije i s tim u vezi jačanje ljudskih i materijalnih kapaciteta, kao i opremljenosti snaga vatrogastva. Provedene su mjere i aktivnosti koje proizlaze iz Programa aktivnosti u provedbi posebnih mjera zaštite od požara od interesa za Republiku Hrvatsku u 2026. godini. Održana je sjednica Stožera civilne zaštite Zadarske županije 9. travnja 2026., na kojoj je usvojen Plan aktivnosti Stožera civilne zaštite Zadarske županije za ljetnu požarnu sezonu 2026. godinu, te je donesen Zaključak: „Vatrogasne snage Zadarske županije pripravne su za pravovremeno i usklađeno djelovanje u slučaju požara na otvorenom prostoru u skladu sa standardnim operativnim postupcima, a financijska sredstva za provedbu zadaća tijekom požarne sezone osigurana su u skladu s zakonskom obvezom i za izvanredne vatrogasne intervencije u skladu s mogućnostima. Operativne snage civilne zaštite i žurne službe provode pripremne aktivnosti za neometano odvijanje turističke sezone.“

U drugom kvartalu 2026., pokrenut je postupak javne nabave za izradu Plana djelovanja civilne zaštite Zadarske županije za trogodišnje razdoblje (3-26-JN) i Procjene ugroženosti od požara i tehnoloških eksplozija za područje Zadarske županije(61-26-JN). U skladu s ugovorenim obvezama, naručitelj usluge pristupio je prikupljanju gradiva i drugih podataka potrebnih ovlaštenom konzultantu za izradu predmetnih dokumenata.

Prema Uredbi o načinu obavljanja i financiranja civilne službe u jedinicama lokalne i područne (regionalne) samouprave (Narodne novine 16/26.), izvršno tijelo jedinice lokalne i područne (regionalne) samouprave bilo je u obvezi donijeti godišnji plan obavljanja civilne službe za 2026. godinu u roku od 30 dana od dana njenog stupanja na snagu. Slijedom toga župan je donio Godišnji plan obavljanja civilne službe Zadarske županije u 2026. godini.

U programima suradnje s drugim županijama i velikim gradovima u Republici Hrvatskoj na planu civilne zaštite, Zadarska županija preko svoga predstavnika sudjelovala, sudjelovala je u aktivnostima Platforme hrvatskih županija i gradova za smanjenje rizika od katastrofa na planu razvoja sustava civilne zaštite.

6.2.5.2. PRIRODNE NEPOGODE

Tijekom izvještajnog razdoblja, u području ublažavanja i uklanjanja posljedica prirodnih (elementarnih) nepogoda nisu zabilježene prirodne nepogode čiji bi opseg i visina prouzročenih šteta imala za posljedicu proglašenje prirodne nepogode za određeno područje ili cijelu županiju. Zadarska županija, u skladu sa zakonskim obvezama, a u cilju smanjenja posljedica prirodnih nepogoda i pravovremenog djelovanja u slučaju nastanka istih, primjenjuje se Plan djelovanja u području prirodnih nepogoda za 2026. godinu. Prema ovom dokumentu, uobičajene radnje i postupci odnose se na: izvješćivanje župana, pozivanje Stožera i povjerenstava za procjenu šteta, utvrđivanje funkcioniranja kritične infrastrukture, aktiviranje operativnih snaga civilne zaštite i drugih nadležnih službi, utvrđivanje redoslijeda privremene sanacije i drugo. Izvješće o provedbi Plana djelovanja Zadarske županije u području prirodnih

nepogoda za 2025. godinu, Županijska skupština Zadarske županije prihvatila je na 5. sjednici održanoj 3. ožujka 2026.

6.2.6. POSLOVI PROVEDBE DOKUMENATA PROSTORNOG UREĐENJA I GRADNJE

Sukladno odredbama članka 342. Zakona o prostornom uređenju i gradnji (Narodne novine 76/07.) dana 1. siječnja 2008. godine Zadarska županija, preuzela je službenike, poslove, uredsku i drugu opremu te arhiv Ureda državne uprave u Zadarskoj županiji koji su se odnosili na obavljanje poslova izdavanja lokacijskih i građevinskih dozvola te drugih akata vezanih uz provedbu dokumenata prostornog uređenja i gradnje (poslovi prostornog uređenja i gradnje) te je sukladno odredbi članka 343. stavka 1. citiranog Zakona županija, osigurala materijalno – tehničke, organizacijske i financijske uvjete (osim za plaće službenika koji su preuzeti od ureda državne uprave) te ostale uvjete za učinkovito i ekonomično obavljanje tih poslova. Stupanjem na snagu Zakona o gradnji i Zakona o prostornom uređenju 1. siječnja 2014. plaće službenika isplaćuju se iz proračuna Zadarske županije u cijelosti odnosno ukinuta su sredstva koja su bila namijenjena za plaće preuzetih službenika iz državnog proračuna.

6.2.6.1. STANJE PREDMETA

Prema Sporazumu o preuzimanju službenika, poslova arhive, uredske i druge opreme (KLASA: 030-02/07-01/03, URBROJ: 2198/1-01-07-1) od 23. studenog 2007. godine, sklopljenog između Zadarske županije i Grada Zadra, Zadarska županija, odnosno ovo upravno tijelo Županije, je od Ureda državne uprave u Zadarskoj županiji preuzelo ukupno 14.408 upravnih i neupravnih akata za rješavanje.

Tablični prikaz preuzetih akata od Ureda državne uprave u Zadarskoj županije:

USTROJSTVENA JEDINICA	UPRAVNI AKTI			NEUPRAVNI AKTI	UKUPNO
	Lokacijske dozvole	Građevinske dozvole	Ukupno		
Zadar	6.340	2.246	8.586	1.900	10.486
Benkovac, Biograd n/M, Gračac, Obrovac i Pag	-	-	2.234	1.688	3.922
Ukupno	6.340	2.246	10.820	3.588	14.408

Nadalje, u 2008. godini zaprimljeno je ukupno 8415 predmeta, u 2009. godini 8.326, u 2010. godini 8.265, u 2011. godini 9316 predmeta, u 2012. godini 17.258, u 2013. godini 54193, u 2014. godini 7968, u 2015. godini 8.910, u 2016. godini 9.928, u 2017. godini 10.817, u 2018. godini 14.257. u 2019. godini 11.104, u 2020. godini 10.818, u 2021.godini 13.276, u 2022. godini 15285, u 2023. godini ukupno je zaprimljeno 14.764 predmeta, 2024. godine ukupno je zaprimljeno 11.003 zahtjeva, u 2025. godini 12.509**,** a u izvještajnom razdoblju 2026. godine 6.144 zahtjeva.

Treba napomenuti da je do 30. lipnja 2018. godine bio otvoren još jedan rok za postavljanje zahtjeva za rješenje o izvedenom stanju, legalizaciju, te da od 14.257 zahtjeva, na legalizaciju u 2018. godini otpada 4.650.

Također, u 2019. godini je došlo do dvije promijene Zakona o gradnji što u pravilu ima za posljedicu priliv zahtjeva, uglavnom postavljenih bez potrebne zakonom propisane dokumentacije. Ovo je posebno vezano za izmjenu Zakona vezanu za odredbu da sve nove

zgrade moraju biti zgrade gotovo nulte energije, a koja je stupila na snagu na samom kraju 2019. godine.
Kako je od 1. 1. 2026. na snazi novi Zakon o gradnji i novi Zakon o prostornom uređenju tako je u prosincu zaprimljeno više od 400 zahtjeva za građevinskim dozvolama što je uobičajeno kod novih izmjena ili donošenja novog zakona.
Riješenih predmeta je u 2008. godini bilo 7.793, u 2009. godini 9566, u 2010. riješeno je 8.596 predmeta, u 2011. godini 9.201 predmet, u 2012. godini 12.012 predmeta, u 2013. godini 18.197 predmeta, u 2014. godini 17.159, u 2015. godini 17.140, u 2016. godini 16.139, u 2017. godini 17.439, u 2018. godini 13.939 predmeta, u 2019. godini 10.370 predmeta, u 2020. riješeno je ukupno 11.987 zahtjeva, u 2021. godini 14.769, u 2022. godine riješeno je ukupno 16.589 predmeta, u 2023. godine 14.744 predmeta, u 2024. godine riješeno je ukupno 14.141 zahtjeva, u 2025. godine riješeno je ukupno 10.428 predmeta kojem se broju dodaje 715 riješenih zahtjeva za izdavanjem rješenja o izvedenom stanju pa je ukupan broj 11.143, dok je u šest mjeseci 2026. godine ukupno riješeno 5.920 od čega je 200 zahtjeva koji se odnose na rješenja o izvedenom stanju.
Ukupno zaprimljenih akata za građenje u vremenu od 1. 1. do 30. 6. 2026. zaprimljeno je 587, a je riješeno 847.
Ukupno zaprimljenih građevinskih dozvola u navedenom periodu zaprimljeno je 345, a riješeno 621. Riješeni zahtjevi za građevinskom dozvolom odnose se uglavnom na zahtjeve postavljene 2025. godine.
Od predmeta zaprimljenih po Zakonu o postupanju s nezakonito izgrađenim zgradama kojih je bilo zaprimljeno u prvom roku 2013. godine 53.669 od čega je Agencija za ozakonjenje nezakonito izgrađenih zgrada izuzela 2.500 zahtjeva, od preostalih 51.169 predmeta riješeno je 46.289 zahtjeva (90,46 %) što znači da je u Odjelu ostalo neriješeno 4.880 zahtjeva zaprimljenih u prvom roku, odnosno 2013. godine.
Međutim, kako je kao što je prije spomenuto bio otvoren još jedan rok u 2018. godini za podnošenje zahtjeva za legalizaciju zgrada i kako smo u tom roku zajedno sa zahtjevima koji su pristigli iz drugih županija i vraćenih ne riješenih predmeta iz AZONIZ-a (prestao s radom) kojih je ukupno zaprimljeno nešto manje od 5.600 pa je ukupan broj zahtijeva narastao na 59.674, od čega je riješeno 56.373 te je za riješiti ostalo 3.301 zahtjeva što znači da smo od ukupnog broja zahtjeva riješili nešto više od 94 %. Treba napomenuti da je brojka zahtjeva za legalizacijom promjenljiva zato što još uvijek dolaze zahtjevi iz drugih županijskih ureda kao izmjene tamo postavljenih zahtjeva te je i u ovoj godini zaprimljeno 24 takva zahtjeva.

Tablični prikaz ukupno zaprimljenih i riješenih akata sukladno Zakonu o postupanju s nezakonito izgrađenim zgradama (legalizacija):

RAZDOBLJE	ZAPRIMLJENO	RIJEŠENO	PREOSTALO ZA RJEŠAVANJE	% RIJEŠENIH
Od 2013. do 30. lipnja 2026.	59.674	56.373	3.301	94%

Ovakva se situacija oko legalizacije događa i drugim županijama, a što se vidi i po statistici koja Zadarsku županiju po broju riješenih zahtjeva pozicionira među prva mjesta u Hrvatskoj po broju riješenih predmeta.
Predmeti su u upravnom odjelu raspoređeni službenicima na način da svaki od njih zadužuje predmete koji su vezani za određene općine odnosno gradove. U sjedištu u Zadru predmeti su raspoređeni na način da službenici zaduženi za određene općine i gradove rješavaju zahtjeve za građevinske dozvole, jedan je službenik zadužen za sve lokacijske dozvole u nadležnosti sjedišta, uporabne dozvole rješavaju službenici koji su sukladno izmjenama Zakona o gradnji

ovlašteni biti voditelji tehničkog pregleda i po zaduženim općinama. Posebne uporabne dozvole u sjedištu Zadar u glavnini rješava jedan službenik tako da se službenici koji rješavaju građevinske dozvole oslobode drugih zaduženja i koncentriraju na jednu vrstu akata koja je kao akt građenja najznačajnija. U izmještenim odsjecima zbog manjeg broja ljudi i manjeg broja jedinica lokalne samouprave (JLS) službenici su zaduženi za određene JLS i rješavaju uglavnom sve vrste zahtjeva vezanih za te JLS.
Naime, Odjel je mjesno nadležan za donošenje akata na području 28 općina i 5 gradova što znači isto toliki broj prostornih planova te se na ovaj način reducira broj planova koje jedan referent treba poznavati. Unutar Odjela je posao podijeljen na način da određeni broj službenika radi isključivo na legalizaciji i zbog tako velikog broja zahtjeva su i bili zaposleni službenici (na određeno vrijeme) koji su obučeni za taj posao.
U izvještajnom razdoblju 2026. godine samo zaposlili 2 službenice na određeno vrijeme za obavljanje administrativnih poslova, a ostali koji su bili raspoređeni na rješavanje zahtijeva za izdavanje rješenja o izvedenom stanju raspoređeni su unutar Odjela na druge poslove koji nisu vezani za provedbu odnosno legalizaciju ili su našli poslove izvan Zadarske županije ili im je istekao rok od 3 godine koliko mogu biti zaposleni na određeno vrijeme. Zaposlena su i 3 savjetnika od kojih jedan rješava po zakonu o postupanju s nezakonito izgrađenim zgradama, a dvoje je raspoređeno na poslovima vezanim za izdavanja građevinskih dozvola i nekih drugih poslova prema potrebi.
Dosadašnjim ispostavama Benkovac, Obrovac i Gračac je bio dodijeljen i određeni broj predmeta s područja Općine Vir koji se odnose na legalizaciju.
U 2018. godini samo su tadašnjoj Ispostavi Gračac dani na rješavanje predmeti s područja Općine Vir, međutim kako su preostali predmeti Vira svi u postupku, dosadašnjoj Ispostavi Gračac su dodijeljeni na rješavanje predmeti legalizacije s područja Općine Starigrad i Posedarje, dok su ostale ispostave rješavale predmete s područja za koja su inače zadužene. U 2019. godini Gračacu su dodijeljeni i predmeti uporabnih dozvola za određene građevine (20-ak zahtjeva), kao i 90-ak zahtjeva za legalizaciju iz dosadašnje Ispostave Benkovac U 2020. godini dijelu UO u Gračacu dodijeljeno je i 153 zahtjeva za izdavanjem rješenja o formiranju građevinske čestice koji su bili zaprimljeni u Zadru, a odnosili su se na područje koje pokriva sjedište u Zadru, a sve s razlogom što racionalnijeg raspoređivanja poslova službenicima s obzirom na opterećenost brojem zahtjeva kojima su zaduženi kao i što bržeg rješavanja zahtjeva stranaka. Ta se praksa nastavila tako da se rješenja o formiranju građevinske čestice i dalje dodjeljuju odsjeku u Gračacu. Kako u 2025. godini nismo imali do listopada zaposlenog voditelja Odsjeka za provedbu dokumenata prostornog uređenja i gradnje i ozakonjenje zgrada – Obrovac, tako je dio predmeta bio dodijeljen u rad u Odsjek u Benkovcu i Odsjek u Gračacu.
Treba napomenuti da je 2023. godini zaprimljeno ukupno 1.909 zahtjeva za građevinske dozvole i 217 zahtjeva za izmjenom i/ili dopunom građevinske dozvole što je ukupno 2.126 zahtjeva dok je u 2022. godini bilo 1.537 zahtjeva za građevinske dozvole i 167 zahtjeva za izmjenom i /ili dopunom građevinske dozvole što je ukupno 1.704 zahtjeva. Dakle, u odnosu na 2022. godinu povećanje zahtjeva je oko 25 %, a trend povećanja zahtjeva je stalan iz godine u godinu, tako je u 2021. godini zaprimljeno 1361 zahtjev, a u 2020. godini 924 zahtjeva.
Trend se održao što je vidljivo po broju zaprimljenih zahtjeva za građevinskom dozvolom od 1.859 zahtjeva i 235 zahtjeva za izmjene i/ili dopune građevinskih dozvola što je ukupno 2.095 zahtjeva u 2024.
U izvještajnom razdoblju za 2025. godine ukupan broj građevinskih dozvola je 3.132 (građevinske dozvole, građevinske dozvole za pripremne radove, građevinske dozvole za izmjene i/ili dopune, izmjene zbog produljenja važenja, izmjene promjene investitora, poništenje /ukidanje) od čega je riješeno 1.986, a samih građevinskih dozvola je zaprimljeno 2468 zahtjeva, a riješeno je 1.490.

Podaci prikazani za 2025. godinu su iz sustava eDozvole na dan. 31. 12. 2025. uz napomenu da je sustav radio do 12 sati, jer je od tada u procesu migracije podataka u *novu* eDozvolu koja se prilagođava novim zakonima – Zakonu o gradnji i Zakonu o prostornom uređenju, pa je moguće da nisu kompletni.
Kao što je napomenuto podaci za 2025. godinu nisu bili točni zbog velikog broja zahtjeva koji su pristizali krajem godine, a nisu bili uneseni u sustav koji nije bio u funkciji gotovo cijeli siječanj.
Kako sustav nije funkcionirao duže vrijeme u smislu mogućnosti izrade izvještaja to smo napravili sada za 2025. godinu pa su podaci sljedeći: ukupan broj zahtjeva evidentiranih pod KLASA: UP/I-361-03/25-01/___ je 3.882, a ne kako je navedeno 3.132. Zahtjeva za građevinskim dozvola ukupno s izmjenama i dopunama bilo je 3.511 (riješeno 1.663), dok je samih građevinskih dozvola bilo 3.131 (riješeno 1.466 do čega su 1.262 usvojena zahtjeva).
Treba napomenuti da je dvoje službenika bilo na dugotrajnom bolovanju, a jedna službenica pod suspenzijom, što se svakako odrazilo na ukupan broj riješenih predmeta.
U izvještajnom razdoblju su, kao i do sada, nastavljeni kontakti s općinama i gradovima na čijem području rješavamo predmete legalizacije, kao i s Hrvatskim vodama, upravnim odjelima unutar Zadarske županije i građevinskom inspekcijom te se ostvaruje dogovorena suradnja kako bi se ubrzao tijek postupka, a s obzirom na zakonska rješenja koja uvjetuju određene radnje lokalne samouprave i tijela uprave tijekom izdavanja rješenja o izvedenom stanju. Ovo se reflektiralo i na uštedu određenih financijskih sredstava (trošak pošte).

6.2.6.2. POSLOVI PROCJENE VRIJEDNOSTI NEKRETNINA

U srpnju 2015. godine donesen je Zakon o procijeni vrijednosti nekretnina kojim je određeno da su županije i veliki gradovi te grad Zagreb dužni osigurati službenike prikladne stručnosti, potrebnu opremu i prostorije za obavljanje stručnih i administrativno-tehničkih poslova za potrebe procjeniteljskog povjerenstva čija je zadaća stručna analiza i evaluacija podataka te davanje stručnih prijedloga i mišljenja o tržištu nekretnina. Županija je sukladno Zakonu osigurala, odnosno zaposlila dva službenika, opremu i prostorije te zajedno s Gradom Zadrom zbog racionalizacije poslovanja sporazumno osnovala zajedničko povjerenstvo. Poslovi vezani za procjenu vrijednosti nekretnina obavljaju se unutar Odjela u sklopu poslova provedbe dokumenata prostornog uređenja i gradnje. Ministarstvo nadležno za poslove graditeljstva i prostornog uređenje Zakonom o procjeni vrijednosti nekretnina se obvezalo uspostaviti i održavati informacijski sustav tržišta nekretnina (eNekretnina) za potrebe provedbe Zakona, a sastavni dio eNekretnina čini zbirka kupoprodajnih cijena i plan približnih vrijednosti. Informacijski sustav se prema informacijama iz Ministarstva kreira u tri faze, a ovisno o uspostavi tih faza povećava se i opseg posla, kao i mogućnost davanja podataka i provedbe samog Zakona.
Na poslovima procjene rade tri stalno zaposlene službenice od kojih je jedna na porodiljnom dopustu.
Treba napomenuti da se posao vezan uz procjenu vrijednosti nekretnina višestruko povećao u odnosu na razdoblje kada je s tim poslom započeto tako da se ukupan broj zahtjeva za izvatkom iz zbirke kupoprodajnih cijena u odnosu na 2019. godinu 2020. povećao za 187 %, a 2021. godine smo zaprimili u prvih šest mjeseci takvih zahtjeva kao cijelu 2020. godinu te se taj trend nastavio kroz cijelu 2021. godinu u kojoj je zaprimljeno ukupno 130 procjembenih elaborata. U prvih 6 mjeseci 2021. godine zaprimljen je 51 elaborat, a u 6 mjeseci 2022. godine zaprimljeno je 92 procjembena elaborata što je povećanje od 80 %.
Tijekom 2022. godine zaprimljeno je ukupno 215 zahtjeva za izdavanje izvadaka iz zbirke kupoprodajnih cijena dok je u 2021. godini zaprimljeno ukupno 197 zahtjeva za izvatkom, što je povećanje u odnosu na 2021. godinu 9,14 %. U 2022. godini zaprimljeno je 164 procjembena elaborata, a u 2021. godini 130 što je povećanja za 26,15 %. Održano je 28 sjednica Zajedničkog

procjeniteljskog povjerenstva, dok je u 2021. održano 26. sjednica. Kako je porastao broj procjembenih elaborata, odnosno zahtjeva za izdavanje mišljenja o usklađenosti procjembenog elaborata s odredbama Zakona o ocjeni vrijednosti nekretnina po sjednici se povećao i broj razmatranih elaborata.
U 2024. godini zaprimljeno je ukupno 368 zahtjeva za izdavanje podataka (365 zahtjeva za izdavanje izvatka iz zbirke kupoprodajnih cijena od strane procjenitelja i 3 zahtjeva za izdavanje podataka iz eNekretnina od strane upravnih tijela), dok je ta brojka prethodne godine iznosila 302 zahtjeva (povećanje od 21,85 %).
Tijekom 2024. godine zaprimljeno je 236 procjembenih elaborata, odnosno zahtjeva za izdavanje mišljenja o usklađenosti procjembenih elaborata s odredbama ZPVN-a, što je povećanje od 42,17 % u odnosu na 2023. godinu kada je zaprimljeno 166 procjembena elaborata.
U 2024. godini održano je 36 sjednica Zajedničkog procjeniteljskog povjerenstva, dok je u 2023. godini održano 26 sjednica (povećanje iznosi 38,46 %).
U 2025. godini od 1. siječnja do 31. prosinca zaprimljena su 194 elaborata za ocjenu usklađenosti sa Zakonom od čega je 188 riješeno. Zaprimljeno je 344 zahtjeva za izvadak iz zbirke kupoprodajnih cijena, a riješeno 308 (48 zahtjeva iz 2024. godine riješeno je u 2025. godini), postoji 3938 evidentiranih ugovora od čega je u dano vrijeme evaluiranih njih oko 373.
Održano je ukupno 30 sjednica Zajedničkog procjeniteljskog povjerenstva. Zaprimljeno je 14 zahtijeva za podacima o prosječnoj vrijednosti zemljišta iz sustava eNekretnine od strane upravnih tijela od čega je riješeno njih 14**.**
Vezano za navedene poslove od 1. siječnja do 30. lipnja 2026. godine zaprimljeno je 135 elaborata za ocjenu usklađenosti sa Zakonom, od čega je riješenih 116.
Zaprimljeno je 189 zahtjeva za izvadak iz zbirke kupoprodajnih cijena, riješeno 164 (od toga 38 zahtjeva iz 2025. godine riješeno je u prvoj polovici 2026. godine), postoji 2.227. evidentiranih ugovora od čega je evaluirano njih oko 28.
Održano je ukupno 19 sjednica Zajedničkog procjeniteljskog povjerenstva.
Zaprimljeno je 16 zahtjeva za podacima o prosječnoj vrijednosti zemljišta iz sustava eNekretnine od strane upravnih tijela od čega je riješeno njih 12.

6.2.7. PREKOGRANIČNA SURADNJA

U izvještajnom razdoblju nastavilo se s praćenjem projektnih ideja/projektnih prijedloga izrađenih u djelokrugu Odjela kao podlogom za prijave u sklopu moguće aktualnih natječaja za korištenje sredstava fondova EU-a ili drugih izvora. Također, temeljem Odluke o osnivanju radnih tijela za koordinaciju upravljanja razvojem Zadarske županije, ovaj Odjel putem *svoje* Razvojne jedinice za prostorno uređenje, zaštitu okoliša i komunalne poslove daje mišljenja na prijedloge razrade, prijave, provedbe ili odustajanja od projekata iz svog područja nadležnosti po proceduri propisanoj navedenom Odlukom. U izvještajnom razdoblju nije bilo sastanaka Razvojne jedinice u okviru propisane procedure te stoga nisu izdavana ni mišljenja.

6.2.8. DRUGI STRUČNI POSLOVI OD ZNAČAJA ZA ŽUPANIJU

Drugi stručni poslovi od značaja za Županiju provode se u kontinuitetu – praćenje stanja u prostoru, rad u povjerenstvima i stručnim tijelima u svezi gospodarenja prostorom i zaštite prirode i okoliša, izdavanja suglasnosti na planove upravljanja pomorskim dobrom JLS, rad ŽOC-a, povjerenstva za ocjenu utjecaja na okoliš, financiranje i praćenje rada Vatrogasne zajednice Zadarske županije, financiranja aktivnosti Hrvatske gorske službe spašavanja i Crvenog križa, održavanja sustava veza civilne zaštite na brdu Križ i dodatne tri lokacije, sudjelovanje u projektima/programima javnog i civilnog društva, suradnja s tijelima Državne uprave i lokalne samouprave te nadležnim ministarstvima, međužupanijska i međunarodna sektorska suradnja u oblasti prostornog uređenja, komunalnog uređenja i zaštite okoliša, poslovi

u sklopu rada jedinica i tijela za praćenje i provedbu Plana razvoja Zadarske županije te dugogodišnja suradnja sa Sveučilištem u Zadru – Odjelom za geografiju, čiji studenti već niz godina odrađuju dvotjednu praktičnu nastavu u ovom Odjelu.

6.3. ZAKLJUČAK

U izvještajnom razdoblju ovaj Upravni odjel obavljao je stručno i profesionalno sve upravne i stručne poslove u području prostornog uređenja i zaštite okoliša u ostvarivanju uvjeta za održivi razvoj županije, poslove zaštite prirode, gospodarenja otpadom i komunalnog gospodarstva te praćenja rada javnih ustanova i trgovačkih društava iz navedenih područja kojima je osnivač ili suosnivač Županija – sukladno Programu rada za 2026. godinu.

U obavljanju poslova iz područja civilne zaštite, zaštite od požara, prirodnih nepogoda u izvještajnom razdoblju ne bilježimo izvanredne događaje koje bi kvalificirali kao velike nesreće, a koje bi posljedično aktivirale cjelokupni sustav civilne zaštite. Tijekom prvog polugodišta 2026. Stožer civilne zaštite Zadarske županije je obavljao redovite aktivnosti prvenstveno one vezane za sigurnosne rizike u požarnoj i turističkoj sezoni 2026. te na daljnjoj organizaciji i razvoju sustava civilne zaštite na području Zadarske županije (Smjernice za organizaciju i razvoj sustava civilne zaštite 2025.-2027). Osnovni cilj sustava u cjelini jest smanjivati rizik od velikih nesreća i katastrofa kroz preventivno planske aktivnosti, ali i dodatna ulaganja u jačanje operativne sposobnosti spasilačkih snaga za brzo djelovanje u izvanrednim situacijama.

Preventivno se posebno djelovalo u području zaštite od požara koji je najveći i neprihvatljivi rizik od velike nesreće za Zadarsku županiju. Pred požarnu sezonu 2026. održani su radni sastanci vezani za prevenciju širenja požara otvorenog prostora u ljetnoj požarnoj i turističkoj sezoni 2026. godine i osigurana financijska sredstva za redovan rad vatrogasne službe izvanredne intervencije po nalogu županijskog vatrogasnog zapovjednika.

Nije bilo ugroza koje bi posljedično dovele do proglašenja prirodne nepogode za određeno ili cjelokupno područje Zadarske županije.

Aktivno se sudjelovalo u izradi novog Zakona o civilnoj zaštiti putem Platforme hrvatskih županija i gradova za smanjenje rizika od katastrofa te Radne skupine Hrvatske zajednice županija za civilnu zaštitu i vatrogastvo kako bi se sagledale potrebe i mogućnosti lokalne i područne samouprave u razvoju sustava na lokalnoj razini.

U djelokrugu provedbe dokumenata prostornog uređenja i gradnje, ističemo kako broj riješenih predmeta, odnosno dinamike njihova rješavanja, nije ovisan samo o radu službenika Odjela zato što je u postupku donošenja rješenja uključeno više čimbenika koji mogu utjecati na brzinu rješavanja, a to su prvenstveno stranke, projektanti, javnopravna tijela i ostali sudionici u postupku, uz napomenu da je tek mali postotak zahtjeva u trenutku podnošenja u cijelosti opremljen potrebnom dokumentacijom, odnosno da nije potrebno zaključkom o dopuni intervenirati u postupku donošenja rješenja.

Tijekom izvještajnog razdoblja primijećeno je određeno smanjenje broja zaprimljenih zahtjeva u odnosu na isto prošlogodišnje razdoblje, poglavito onih koji se odnose na izdavanje građevinskih dozvola.

Nadalje, rad upravnog odjela kod donošenja rješenja o izvedenom stanju, sukladno o odredbama Zakona o izmjenama i dopuni Zakona o postupanju s nezakonito izgrađenim zgradama (Narodne novine 48/26.) koje određuju otvoreni rok za podnošenje novih zahtjeva, vezan je uz rad jedinica lokalne samouprave, a u svezi donošenja rješenja o naknadi za zadržavanje nezakonito izgrađenih zgrada i naplata te naknade, a sve to zato što se ne može donijeti rješenje bez potvrde o plaćenoj naknadi koju dostavljaju jedinice lokalne samouprave. Jednako tako brzina rješavanja legalizacije ovisna je o aktivnosti stranaka u postupku donošenja rješenja o izvedenom stanju jer sve češće ne reagiraju na zaključke o dopuni manjkavih zahtijeva. Trenutno je broj službenika u cjelokupnom odjelu angažiranih na poslovima

legalizacije 12, uz napomenu da je interes za obavljanje ovih poslova među građevinarima, arhitektima i pravnicima jako mali.
Zaključno, ističemo kako je način organizacije rada, posebno na poslovima legalizacije (ali i drugih), dao dobre rezultate u smislu broja i brzine rješavanja zahtjeva, kao i bolje praćenje pristiglih zahtjeva za izdavanje akata kojima se odobrava gradnja novih objekata pa tako i predmeta vezanih za izgradnju objekata od interesa za jedinice lokalne samouprave, komunalnu infrastrukturu, gospodarstvo, zapošljavanje općenito te kulturni, prosvjetni i gospodarski razvoj, na čemu će ovaj odjel i ubuduće ustrajati, bez obzira na objektivne okolnosti.
Poslovi provedbe dokumenata prostornog uređenja i gradnje obavljaju se u sustavu programa E-dozvole Ministarstva graditeljstva i prostornog uređenja koji se primjenjuje od siječnja 2015. godine kao jedinstven za sve županije, odnosno gradove koji rješavaju u ovoj upravnoj oblasti što bi trebalo povećati učinkovitost i ovog upravnog odjela tim više što se i taj program usavršava, čini jednostavnijim u primjeni i dostupan strankama u smislu informacija o predmetu kako to predviđaju u Ministarstvu prostornoga uređenja, graditeljstva i državne imovine, a u tom smislu treba spomenuti i novu zakonsku regulativu koja dalje razvija informatizaciju i uključivanje svih sudionika u donošenju akata građenja. Iako, i to treba napomenuti, kako radovi na uređenju programa ponekad usporavaju rad u programu zbog nedostataka koji se u hodu rješavaju.
Rezultati u ovom segmentu rada upravnog odjela postignuti su povećanjem učinkovitosti i iskoristivosti radnog vremena, ekonomičnosti provođenja upravnog postupka, kontinuiranom edukacijom službenika, praćenjem propisa i upravno pravne prakse, a sve radi što bržeg rješavanja zahtjeva stranaka naročito kad su u pitanju novogradnje. Daljnje unaprjeđenje rezultata moguće je uz odgovarajući broj stručnih službenika zaposlenih na ovim poslovima, a sve zbog složenosti postupaka u kojima sudjeluje više čimbenika (investitori, projektanti, stranke, tijela koja daju posebne uvjete, jedinice lokalne samouprave…) povezanih u postupku donošenja akata vezanih za prostorno uređenje i gradnju. Tu, nažalost, nailazimo na prepreku zbog nezainteresiranosti stručnjaka za rad u ovom upravnom odjelu koja se očituje u slabom odazivu na raspisane oglase, odnosno natječaje za zapošljavanje na koje je odaziv jako slab.

7. UPRAVNI ODJEL ZA POLJOPRIVREDU, RIBARSTVO I EU FONDOVE

7. 1. UNUTARNJE USTROJSTVO ODJELA

Upravni odjel za poljoprivredu, ribarstvo i EU fondove ustrojen je u četiri odsjeka:

- Odsjek za poljoprivredu, ribarstvo i ruralni razvoj
- Odsjek za vodno gospodarstvo, lovstvo i šumarstvo
- Odsjek za regionalni razvoj
- Odsjek za EU fondove.

7.1.1. DJELATNICI ODJELA

Prema Pravilniku o unutarnjem redu upravnih tijela Zadarske županije (Službeni glasnik Zadarske županije 4/22.) u Odjelu je predviđeno 24 djelatnika, a trenutno je stalno zaposleno 13 djelatnika, i to na radnim mjestima: pročelnik, troje voditelja odsjeka, šest savjetnika, 3 viša stručna suradnika i jedna referentica. Uz navedene djelatnike na određeno vrijeme zaposlena je i jedna viša stručna suradnica na EU projektu Central – BIC te jedna savjetnica na EU projektu BRAVE.

7. 2. DJELATNOST ODJELA

Upravni odjel za poljoprivredu, ribarstvo i EU fondove obavlja upravne i stručne poslove u području poljoprivrede, ribarstva i akvakulture, šumarstva, lovstva, vodnog gospodarstva, poslove ruralnog i otočnog razvoja odnosno poslove vezane uz djelovanje poljoprivrednih gospodarstava, razvoj i obnovu ruralnih područja, analitičko planske i organizacijsko koordinacijske poslove iz istih područja, poslove provedbe nacionalnog programa razvitka otoka, izrade i provedbe programa održivog razvitka otoka te obavlja i druge poslove sukladno zakonu. Obavlja poslove iz područja regionalnog razvoja, izrade i provođenja strateških dokumenata regionalnog značaja te provedbe programa regionalne razvojne politike te koordinaciju i vrednovanje prijava prioritetnih i razvojnih projekta značajnih za Zadarsku županiju. Osigurava razvoj i provedbu projekata od županijskog interesa te ih povezuje s potencijalnim izvorima financiranja s naglaskom na EU fondove. Za potrebe iniciranja i provođenja projekata u sklopu fondova EU Odjel koordinira rad upravnih tijela Zadarske županije, trgovačkih društava i ustanova kojima je osnivač ili većinski vlasnik Zadarska županija. Odjel obavlja i povjerene poslove državne uprave koji su posebnim zakonima povjereni Županiji i koji se odnose na poljoprivredu, šumarstvo i šume te poslove uspostavljanja i vođenja upisnika dobavljača božićnih drvaca.

U izvještajnom razdoblju kroz djelatnost Upravnog odjela za poljoprivredu, ribarstvo i EU fondove provodile su se mjere za ostvarivanje četiri razvojna smjera iz Plana razvoja Zadarske županije 2021. - 2027. s posebnim naglaskom na:

Razvojni smjer 3. Zelena i digitalna tranzicija i Razvojni smjer 4. Ravnomjeran regionalni razvoj.

7.2.1. ZNANSTVENI I STRUČNI PROJEKTI U POLJOPRIVREDI I RIBARSTVU

7.2.1.1. REVITALIZACIJE SORATA VINOVE LOZE: GALAC CRNI I DUGOVRST BIJELI

Trogodišnjim projektom Revitalizacija starih sorata vinove loze galac crni i dugovez bijeli (2022. - 2025.) obje su autohtone sorte uspješno spašene od nestanka. Pronađene su i sačuvane male populacije (osobito galca), sorte su uvrštene na sortnu listu Republike Hrvatske, obavljena je osnovna ampelografska evaluacija te su provedene prve mikrovinifikacije kojima je stečen uvid u temeljne enološke karakteristike. Ključno postignuće prve faze bilo je podizanje matičnih nasada obiju sorata – ukupno 700 cijepova (450 u Nadinu i 250 u Pristegu) – proizvedenih u rasadniku Antes iz Njemačke i rasadniku Trgocentar iz Zaboka. Ti su nasadi umatičeni u sustav proizvodnje sadnog materijala (HAPIH – CSR Osijek), čime su stvoreni preduvjeti za proizvodnju loznih cijepova, ali i za sustavnu gospodarsku evaluaciju obiju sorata na većoj površini i na različitim lokalitetima.

Rezultati prve faze predstavljeni su u prosincu 2025. na 17. manifestaciji – degustaciji mladih vina u Nadinu, gdje su kušana projektna vina (berba 2024.). Vina su ocijenjena vrlo dobro, pri čemu je dugovez pobudio i konkretan interes pojedinih proizvođača za sadnjom. S obzirom na to da je za potpunu spoznaju proizvodnih karakteristika ovih sorata potrebno istraživanja provesti na većoj površini i kroz dulje razdoblje – što novopodignuti matični nasadi upravo omogućuju – predložen je nastavak istraživanja.

Sukladno tome, u veljači 2026. godine sklopljen je novi ugovor o pružanju usluga za nastavak istraživanja u razdoblju 2026. - 2028. čiji je cilj potpuna gospodarska revitalizacija i operacionalizacija postupka, odnosno prijenos ostvarenih stručnih i znanstvenih rezultata u gospodarstvo. Ugovorenim opsegom predviđeni su: potpuna ampelografska evaluacija obiju sorata; provedba ampelotehničkih zahvata u pokusnim vinogradima (ispitivanje dvaju uzgojnih oblika – jednostrukog i dvostrukog kordonca – te dvaju opterećenja rodnim pupovima, oko 6 i oko 10 pupova po trsu); berba i utvrđivanje rodnosti i kakvoće grožđa na oba lokaliteta; različite

metode vinifikacije (uključujući kod dugoveza vinifikaciju bez maceracije i s hladnom maceracijom te primjenu dvaju vinskih kvasaca); organiziranje proizvodnje loznih cijepova za zainteresirane proizvođače; te stručna i javna kušanja i predavanja s predstavljanjem rezultata, najmanje jednom godišnje.
Nakon sklapanja ugovora u veljači, u prvom je polugodištu težište stavljeno na uspostavu pokusa u matičnim nasadima u Nadinu i Pristegu. Zimskom rezidbom postavljen je pokusni raspored uzgojnih oblika (jednostruki i dvostruki kordonac) te su definirane varijante opterećenja rodnim pupovima (oko 6 i oko 10 pupova po trsu), čime je uspostavljena osnova za praćenje utjecaja ovih zahvata na rodnost i kakvoću grožđa i vina u nastavku vegetacije.
Tijekom proljeća provedeni su redoviti agrotehnički i ampelotehnički zahvati te je započelo praćenje razvoja obiju sorata u okviru potpune ampelografske evaluacije. Prati se fenološki razvoj, bujnost i zdravstveno stanje trsova na oba lokaliteta. Uz vođenje pokusa, provedene su i pripreme za organizaciju proizvodnje loznih cijepova za zainteresirane proizvođače, u smislu procjene raspoloživosti plemki u matičnim nasadima.

7.2.1.2. ISTRAŽIVANJE GOSPODARSKE VRIJEDNOSTI INTRODUCIRANIH SORATA VINOVE LOZE U RAVNIM KOTARIMA

U ožujku 2026. godine sklopljen je ugovor o provedbi istraživanja gospodarske vrijednosti introduciranih sorata vinove loze u Ravnim kotarima, čime je započeo petogodišnji projekt (2026. - 2030.). Predmet istraživanja je gospodarska evaluacija pet crnih sorata, na ovom području dosad gotovo neistraženih: Carmenère, Malbec, Tempranillo, Mourvèdre (Monastrell) i Marselan. Radi objektivne procjene njihovih proizvodnih, tehnoloških i enoloških svojstava, u istraživanje su kao standardne sorte – etaloni uključene Plavina i Merlot. Vinogradarska istraživanja provode se u pokusnom nasadu u Nadinu, podignutom 2020. godine, u kojem do sada nije bilo započetih istraživanja. U provedbi projekta sudjeluju i suradnici: Srednja poljoprivredna, prehrambena i veterinarska škola Stanko Ožanić iz Zadra, Vinarija iz Nadina i Udruga vinara Zadarske županije, a po potrebi lokalni agronomi i enolozi.
Nakon sklapanja ugovora uspostavljen je pokus u nasadu u Nadinu te je definiran metodološki okvir istraživanja (ispitivanje sorata u istim uvjetima – isti nasad, isti uzgojni oblik i opterećenje pupovima, s najmanje po 150 trsova svake sorte i najmanje dva ponavljanja radi relevantnosti rezultata).
Tijekom proljetne vegetacije započela je ampelografska obrada predmetnih sorata, koja obuhvaća morfološka, biološka i gospodarsko-tehnološka svojstva. Provode se fenološka opažanja (s naglaskom na početak pupanja i izloženost kasnim proljetnim mrazevima te na cvatnju) i agrobiološka istraživanja (rodnost pupova kao pokazatelj koji utječe na prinos te određuje način reza i sustav uzgoja), uz praćenje bujnosti i osjetljivosti prema bolestima i štetnicima prema metodi OIV deskriptora.
U enološkom dijelu provedeni su pokusi kupažiranja vina berbe 2025. introduciranih i autohtonih sorata, u potrazi za najboljim kombinacijama s vinima standardnih sorata (Plavine i Merlota). Na dobivenim uzorcima obavljene su fizikalno-kemijske analize i senzorne ocjene kao osnova za usmjeravanje daljnjih vinifikacija.
U ovom je razdoblju obavljena i priprema za predstavljanje projekta i prvih rezultata stručnoj i široj javnosti.

7.2.2. PROGRAMI I MJERE POTPORA

7.2.2.1. PROGRAM POTPORA U POLJOPRIVREDI I RURALNOM RAZVOJU

Temeljem Programa potpora poljoprivredi i ruralnom razvoju na području Zadarske županije za razdoblje 2024. - 2027. godine (KLASA: 320-03/24-01/2, URBROJ: 2198-01-24-8), koji je

stupio na snagu 5. travnja 2024. godine, objavljen je Javni poziv za podnošenje zahtjeva za dodjelu sredstava potpora iz područja poljoprivrede i ruralnog razvoja za 2026. godinu.
Javni poziv raspisan je 17. ožujka 2026. godine te je bio otvoren do 17. travnja 2026. godine. Prijave su se podnosile isključivo putem SOM sustava, putem kojeg je zaprimljeno ukupno 340 zahtjeva za dodjelu potpore.
S obzirom na velik broj zaprimljenih zahtjeva za mjere 1, 2, 3 i 8 koji su ispunjavali uvjete propisane Javnim pozivom, provedeno je bodovanje zahtjeva jer je ukupan traženi iznos potpora premašivao sredstva osigurana u Proračunu Zadarske županije. Za mjere 6 i 7 primijenjeno je razmjerno (postotno) umanjenje odobrenih iznosa.
Po završetku postupka obrade i vrednovanja zahtjeva odobreno je ukupno 196 zahtjeva za dodjelu potpore, a korisnicima je isplaćeno ukupno 250.000,00 eura.

7.2.2.2. PROGRAM POTPORA UDRUGAMA

Javni poziv udrugama za sufinanciranje projekata iz sektora poljoprivrede, ribarstva i zaštite životinja Zadarske županije za 2026. godinu raspisan je 10. ožujka 2026. godine i bio je otvoren do 10. travnja 2026. godine. Javni poziv objavljen je temeljem članka 6. stavak 1. Uredbe o kriterijima, mjerilima i postupcima financiranja i ugovaranja programa i projekata od interesa za opće dobro koje provode udruge (Narodne novine 26/15., 37/21.) i članka 11. stavak 1. Odluke o financiranju programa i projekata od interesa za opće dobro koje provode udruge iz sredstava proračuna Zadarske županije (Službeni glasnik Zadarske županije 5/24.). Prijave na ovaj Javni poziv također su se vršile isključivo putem SOM sustava. Na Javni poziv prijavilo se ukupno 15 udruga. Odlukom o financiranju po Javnom pozivu odobrena je isplata sredstava za 13 udruga u ukupnom iznosu od 25.000,00 eura, a udrugama su odobreni iznosi dobiveni nakon postotnog smanjenja (iznos traženih sredstava udruga koje su zadovoljile bodovni prag od 50 bodova prelazio je iznos sredstava osiguranih u proračunu).

7.2.2.3. PROGRAM ZELENI VAL

Temeljem Programa ublažavanja klimatskih promjena, prilagodbe klimatskim promjenama i zaštite ozonskog sloja na području Zadarske županije objavljen je Javni poziv Jedinicama lokalne samouprave Zadarske županije za neposredno sufinanciranje provedbe mjera prilagodbe klimatskim promjenama u svrhu jačanja otpornosti urbanih sredina za 2025. godinu - ZELENI VAL. Javni poziv je bio objavljen na mrežnoj stranici Zadarske županije dana 31. listopada 2025. godine, te je bio otvoren do 28. studenoga 2025. godine. Prijave su se vršile osobno putem pisarnice Zadarske županije.
Prihvatljivi troškovi odnosili su se na investicije u jačanje otpornosti urbanih područja JLS na klimatske promjene, uključujući formiranje zelenih površina za zadržavanje oborinskih voda, sadnju stabala, drvoreda i urbanih šuma, ozelenjivanje javnih parkirališta, parkova, dvorišta škola i vrtića te nadstrešnica javnog prijevoza, izgradnju skloništa od toplinskih valova, biciklističke i pješačke infrastrukture sa zasjenom, javnih slavina s pitkom vodom, sustava za sakupljanje kišnice i navodnjavanje te urbanih i društvenih vrtova. U okviru provedbe projekata sadnje drvoreda, grupa stabala i urbanih šuma, korisnici sredstava bili su obvezni registrirati i kartirati zasađeno stablo u međunarodnu podatkovnu platformu *MapMyTree*.
Na Javni poziv zaprimljeno je ukupno 11 prijava za financiranje projekata ozelenjivanja javnih površina, no odobreno je njih 9. Za tražitelje potpora primijenjeno je postotno smanjenje s obzirom da je ukupni iznos zatražen kroz pristigle prijave za financiranje projekta premašio sredstva osigurana u županijskom proračunu (200.000,00 eura).
U prosincu 2025. godine potpisani su ugovori s Općinom Jasenice, Općinom Stankovci, Općinom Sveti Filip i Jakov, Općinom Pašman, Gradom Benkovac, Općinom Posedarje, Gradom Zadrom, Općinom Škabrnja i Općinom Lišane Ostrovičke. Sadnje i svi ugovori realizirani su u prvoj polovici 2026. godine, osim s Općinom Pašman, s kojom je potpisan aneks

ugovora jer palme vrste *Washingtonia*, koje su bile predmet nabave, trenutno nisu dostupne za nabavu.

7.2.2.4. PROGRAM REVITALIZACIJE NASADA VIŠNJE MARAŠKE

Tijekom prvog polugodišta 2026. godine osmišljen je i izrađen Program dodjele sredstava jedinicama lokalne samouprave za provedbu potpora za podizanje nasada višnje maraške na području Zadarske županije za razdoblje 2026. - 2028. Svrha Programa je revitalizacija njezina uzgoja i povećanje proizvodnih površina podizanjem novih nasada. Cilj je podići približno 50 ha novih nasada kroz tri godišnja provedbena ciklusa (okvirno 10 ha u prvom te po 20 ha u drugom i trećem ciklusu).

Osmišljen je i model financiranja utemeljen na podjeli uloga između Županije i jedinica lokalne samouprave. Zadarska županija sufinancira nabavu certificiranih sadnica (do 5 eura po stablu), postavljanje sustava navodnjavanja (do 2.000 eura/ha) i analizu tla (do 400 eura/ha), dok se od jedinica lokalne samouprave očekuje sufinanciranje pripreme tla (do 1.000 eura/ha) – bilo izravnim financiranjem, bilo sudjelovanjem u naravi, angažmanom vlastitih komunalnih poduzeća. Prema utvrđenom modelu, jedinice lokalne samouprave prihvatljivi su prijavitelji i korisnici županijskih sredstava, a poljoprivrednici, odabrani putem lokalnih javnih poziva, krajnji su korisnici potpore.

U sklopu izrade Programa definiran je njegov pravni i strateški okvir, izrađen je i hodogram provedbe koji se ponavlja u svakom ciklusu – od ankete za iskaz interesa i koordinacije potrebnih količina sadnica, preko objave godišnjeg javnog poziva, administrativne provjere i ocjenjivanja prijava te odluke o odabiru jedinica lokalne samouprave, do pripreme i objave lokalnih javnih poziva prema krajnjim korisnicima.

Uspostavljena je i suradnja s jedinicama lokalne samouprave kao ključnim partnerima u provedbi. Identificirane su potencijalno zainteresirane jedinice (Novigrad, Poličnik, Posedarje, Zemunik Donji, Galovac, Škabrnja, Sukošan, Polača, Benkovac te Sveti Filip i Jakov), a organiziran je i uvodni radni sastanak s njihovim predstavnicima, na kojem se predstavlja Program, njegov hodogram, očekivana uloga i financijski okvir sudjelovanja jedinica lokalne samouprave u pripremi zemljišta te modaliteti suradnje s komunalnim poduzećima.

7.2.2.5. PROGRAM KREDITIRANJA POLJOPRIVREDNIH PROIZVOĐAČA

U ovom radzoblju jedna od ključnih aktivnosti bila je izrada Programa kreditiranja poljoprivrednih proizvođača putem subvencioniranja kamata na kredite, u suradnji s Upravnim odjelom za gospodarstvo i turizam Zadarske županije.

Cilj Programa je dodatno potaknuti ulaganja u poljoprivrednu proizvodnju i preradu te ojačati konkurentnost gospodarstava na području županije. Program je predstavljen na javnom kolegiju župana, a javni poziv upućen je na javno savjetovanje.

Krediti u iznosu od 30.000 do 200.000 eura, jedan kredit po korisniku; rok otplate do deset godina, uz mogućnost počeka do dvije godine, dok je rok korištenja kredita do 12 mjeseci,

subvencija kamatne stope u visini od 2,5 % za mlade poljoprivrednike, odnosno osobe koje u trenutku prijave nisu navršile 41 godinu, te 2 % za ostale korisnike.

Korisnici su obiteljska poljoprivredna gospodarstva, zadruge, obrti i trgovačka društva koja obavljaju ili će obavljati poljoprivrednu djelatnost, sa sjedištem i poslovanjem na području Zadarske županije.

Program je namijenjen prvenstveno poticanju mladih poljoprivrednika na ulaganja i razvoj gospodarstava te jačanju domaće proizvodnje hrane i prerade, s ciljem smanjenja ovisnosti o uvozu.

7.2.3. RAZVOJ INFRASTRUKTURE ZA POTREBE POLJOPRIVREDE

S ciljem stvaranja preduvjeta za razvoj i podizanje konkurentnosti naših poljoprivrednih proizvođača u izvještajnom razdoblju provelo se niz aktivnosti koje su vezane na razvoj sustava za navodnjavanje, a odnosile su se od izrade projektne dokumentacije do samog upravljanja sustavima za navodnjavanje te pripremu projektne dokumentacije za Logističko distributivni centra za voće i povrće.

7.2.3.1. LOGISTIČKO DISTRIBUTIVNI CENTAR ZA VOĆE I POVRĆE

U kolovozu 2022. godine u suradnji s Gradom Biogradom n/M, koji se obvezao osigurati zemljište za izgradnju, pokrenuli smo, izradu Idejnog projekta za izgradnju Logističko distribucijskog centra za voće i povrće na dijelu k.č.br. 7209/1, k.o. Biograd na Moru.
Sukladno Uredbi o procjeni utjecaja zahvata na okoliš (Narodne novine 61/14. i 03/17.) za predloženi zahvat izrađen je Elaborat zaštite okoliša koji je obvezni dio Zahtjeva za provedbu postupka ocjene potrebi procjene utjecaja na okoliš.
Ministarstvo gospodarstva i održivog razvoja je, nakon predaja Zahtjeva od strane Zadarske županije, donijelo 1. ožujka 2024. godine Rješenje da za namjeravani zahvat nije potrebno provesti postupak procjene utjecaja na okoliš.
Županija je nastavila proceduru za ishođenje lokacijske dozvole odnosno nastavila je izradu projektne dokumentacije potrebne za ishođenje građevinske dozvole. Kroz 2025. godinu Odjel je radio na dopuni Zahtjeva za ishođenje lokacijske dozvole, naime, uvidom u Urbanistički plan uređenja utvrđeno je da je predviđeno širenje prometnice koja je de facto pristup navedenoj parceli zbog čega je zaustavljen proces ishođenja lokacijske dozvole. Početkom 2025. godine Grad Biograd n/M je dao izraditi projekt proširenja navedene ceste te je za nju, do kraja godine, ishodio i lokacijsku dozvolu nakon čega je naručio i izradu parcelacijskog elaborata.

7.2.3.2. PROJEKTNA DOKUMENTACIJA ZA IZGRADNJU SUSTAVA ZA NAVODNJAVANJE

Izrada projektne dokumentacije za sustave javnog navodnjavanja provodi se u skladu s Planom navodnjavanja za područje Zadarske županije.
U izvještajnom razdoblju nastavljene su aktivnosti na izradi detaljne projektne dokumentacije za slijedeće sustave navodnjavanja:

- SN Vransko polje I. faza - podsustav Gorčine,
- SN Vransko polje I. faza - podsustav Malo Blato.

Za podsustav Gorčine zahtjev za izdavanje građevinske dozvole podnesen je u svibnju 2024. godine a građevinska dozvola izdana je od strane nadležnog ministarstva u veljači 2026. godine.
Za planirani zahvat SN Vransko polje I. faza - podsustav Malo Blato izrađivač detaljne projektne dokumentacije podnio je u prosincu 2025. godine zahtjev za izdavanje građevinske dozvole. Tijekom drugog kvartala 2026. godine nadležno ministarstvo zatražilo je dopunu podnesenog zahtjeva.

7.2.3.3. UPRAVLJANJE I ODRŽAVANJE SUSTAVA NAVODNJAVANJA

U izvještajnom razdoblju upravljanje sustavima javnog navodnjavanja povjereno je ovlaštenoj pravnoj osobi za upravljanje sustavima javnog navodnjavanja. Održavanje svakog sustava provodilo se u skladu sa godišnjim programom održavanja, na temelju kojeg je, za svaki sustav, donesena Odluka o visini i obvezi plaćanja naknade za navodnjavanje za 2026. godinu.
SN BAŠTICA I. FAZA
Sustav navodnjavanja obuhvaća površinu od 320 ha, a trenutno ga koristi 20 poljoprivrednih gospodarstava.
SN BAŠTICA II. FAZA, SMILČIĆ
Sustav navodnjavanja obuhvaća 158 ha, a trenutno ga koriste 44 poljoprivredna gospodarstva.

SN LIŠANSKO POLJE
Sustav navodnjavanja obuhvaća 216 ha. Sukladno potpisanom ugovoru, sustav koristi Braniteljska zadruga Agro Lišane.
SN DONJA BAŠTICA
Sustav navodnjavanja obuhvaća 110 ha.
U izvještajnom razdoblju, uz redovno održavanje sustava navodnjavanja, provedene su i aktivnosti na otklanjanju uočenih kvarova i osiguravanju nesmetanog rada sustava. Tako je evidentirano puknuće cijevi na sustavu navodnjavanja Baštica, kvar rutera u objektu crpne stanice Kašić te je provedeno elektroodržavanje upravljačkih ormara na sustavu navodnjavanja Lišansko polje.

7.2.4. OSTALE AKTIVNOSTI U POLJOPRIVREDI I PLAVOM GOSPODARSTVU

Kroz ovu aktivnost tijekom izvještajnog razdoblja redovito su ažurirane mrežne stranice i aplikacija www.agroturizam-zadar.hr.
U istom razdoblju Zadarska županija organizirala je niz stručnih predavanja i radionica u Poljoprivredno-edukacijskom centru. Među njima su održani stručno predavanje o primjeni vibroaktiviranih minerala u poljoprivredi, namijenjeno voditeljima poljoprivrednih gospodarstava i tehnolozima, te sastanak o zbrinjavanju komine masline, namijenjen vlasnicima uljara, s ciljem zajedničkog pokretanja rješavanja ovog problema na razini Zadarske županije.
Zbrinjavanje komine masline i vegetativne vode dugogodišnji je izazov maslinarskog sektora u Zadarskoj županiji, gdje djeluje oko 30 uljara koje godišnje proizvedu procijenjenih 10.000 do 15.000 tona komine. Iako Strategija biogospodarstva RH do 2035. predviđa izgradnju centara za zbrinjavanje komine, u strateškim dokumentima (uklj. Strateški plan ZPP 2023. – 2027.) i dalje ne postoji konkretna mjera ni izvor financiranja. U međuvremenu je Pravilnikom o zaštiti poljoprivrednog zemljišta od onečišćenja (Narodne novine 127/25. i Narodne novine 9/26.) jedinicama lokalne samouprave propisana obveza pokretanja izrade projektne dokumentacije za pogon za preradu komine. U ožujku 2026. u PEC-u u Zemuniku Donjem održan je sastanak Hrvatske zajednice županija i Zadarske županije s predstavnicima Ministarstva poljoprivrede, šumarstva i ribarstva, Ministarstva zaštite okoliša i zelene tranzicije te primorskih županija, na temu izgradnje infrastrukture za zbrinjavanje komine. Istaknuto je da se komina može razastirati u količini do 80 t/ha, a privremeno skladištiti do tri godine uz suglasnost JLS-a; nakon toga JLS je dužna pokrenuti izgradnju pogona za preradu. Financiranje je moguće putem Fonda za zaštitu okoliša i energetsku učinkovitost te EU fondova, uz najavu dodatnog državnog fonda. Istaknut je poseban problem transporta komine s manjih otoka, dok su kolege iz drugih županija govorile o svojim saznanjima o bioplinskim postrojenjima te možda kao isplativije rješenje, predložili su izgradnju manjih kompostana. U sljedećem razdoblju čeka nas rješavanje tog problema.
Zadarska županija pružila je potporu manifestaciji Dan plavih karijera „More mogućnosti – pronađi svoj put!", održanoj 22. travnja 2026. godine u Zadru u organizaciji Ministarstva poljoprivrede, šumarstva i ribarstva. Manifestacija je istaknula važnost očuvanja ribarskog sektora, razvoja održive plave ekonomije i digitalizacije, uz poseban naglasak na potrebu za uključivanjem mladih stručnjaka u plavi sektor. Sudionici su imali priliku upoznati obrazovne programe i zanimanja u plavom sektoru, susresti predstavnike tvrtki i potencijalne poslodavce te steći dodatne informacije o održivom razvoju, znanosti o moru i mogućnostima razvoja karijere u plavom gospodarstvu.
Odjel je u navedenom razdoblju pokrenuo jednostavnu nabavu usluge izrade Studije početnog stanja oceanografskih podataka za odabrane zone marikulture na području Zadarske županije.
Radi se o izradi stručne studije trendova (bazne linije, engl. *Baseline*) za odabrane zone marikulture, temeljene na arhivskim satelitskim podacima srednje, visoke i iznimno visoke prostorne rezolucije za razdoblje unazad šest godina (2018. - 2025.). Cilj je Županiji osigurati egzaktne dokaze o ekološkom otisku lokacija aktivne marikulture, uz konkretne prijedloge

mjera za optimizaciju uzgoja i unaprjeđenje monitoringa u skladu s načelima plave ekonomije, kao i izračun pokazatelja usklađenih s EU i RH zakonodavstvom (Zakon o vodama, WFD, MSFD, UWWTD direktive). Utvrđen je opseg i sadržaj Studije, koji obuhvaća:
biokemijski i fizikalni aspekt – koncentracije klorofila, a ukupne suspendirane tvari i organskih tvari, nadzor ispusta otpadnih voda, evidenciju cvjetanja mora, disperzije i podizanja sedimenata te podvodne buke, pomorski promet i onečišćenje – detekciju ispusta goriva sukladno MARPOL aneksu I te detekciju i segmentaciju plovila prema veličini,
integraciju i objedinjavanje podataka iz svih izvora primjenom principa *data fusion*, analizu trenda i izračun ranjivosti lokacija.

7.2.5. SKLONIŠTE ZA NAPUŠTENE I IZGUBLJENE ŽIVOTINJE

U izvještajnom razdoblju Ustanova Sklonište za napuštene i izgubljene životinje Zadarske županije započela je s radom. Sredinom travnja 2026. godine preuzela je skrb o psima Udruge Zadarske šapice te psima iz Skloništa za životinje Privlaka. S obzirom na velik broj životinja koje je bilo potrebno premjestiti, u organizaciji prijevoza i premještanja pomoć su pružili djelatnici nadležnog upravnog odjela Zadarske županije te Lovački savez Zadarske županije. Tijekom izvještajnog razdoblja provedene su aktivnosti vezane uz organizaciju rada nove ustanove. Pripremljeni su i provedeni natječaji za imenovanje voditelja skloništa u veljači 2026. godine te ravnateljice ustanove u ožujku 2026. godine. Zbog opsega poslova u početnoj fazi rada ustanove i nedostatnog broja zaposlenika, djelatnici Zadarske županije pružali su administrativnu i stručnu potporu u poslovima vođenja dokumentacije, uspostave internih procedura rada, organizacije poslovnih procesa te drugim administrativnim poslovima. Također su sudjelovali u pripremi postupaka javne nabave veterinarskih usluga te hrane za životinje. Radi osiguravanja primjerenih uvjeta za smještaj i dobrobit životinja provedena su dodatna ulaganja u objekt skloništa. Između ostalog, nabavljen je dodatni šljunčani agregat koji je potrebno nadopunjavati radi održavanja higijene i funkcionalnosti prostora. Također, postavljena je dodatna vanjska zaštita od sunca kako bi se životinjama osigurali primjereni uvjeti tijekom izrazito visokih temperatura. Djelatnici Zadarske županije, u suradnji s Ustanovom, sudjelovali su i u organizaciji amaterske revije pasa održane 10. lipnja 2026. godine u organizaciji Poljoprivredne, prehrambene i veterinarske škole Stanka Ožanića. Na reviji su predstavljeni psi smješteni u skloništu s ciljem promicanja njihova udomljavanja te podizanja svijesti javnosti o odgovornom vlasništvu i važnosti udomljavanja napuštenih životinja.

7.2.5.1. KOORDINACIJSKA RADNA SKUPINA ZA ZAŠTITU ŽIVOTINJA ZADARSKE ŽUPANIJE

Koordinacijska radna skupina za zaštitu životinja Zadarske županije (KOORA) županijsko je radno tijelo osnovano s ciljem unapređenja sustava zaštite životinja te jačanja suradnje i koordinacije svih relevantnih dionika u provedbi propisa iz područja zaštite životinja. U okviru programa Županijskih dana 2026., KOORA je 15. travnja organizirala edukativnu radionicu za učenike osnovnih škola. Kroz predavanje doktora veterinarske medicine, učenici su stekli osnovna znanja o odgovornom vlasništvu, pravilnoj skrbi za kućne ljubimce te važnosti zaštite i dobrobiti životinja. Za potrebe edukacije KOORA je pripremila radne bilježnice i edukativne materijale te ostvarila suradnju s Veterinarskom ambulantom Benkovac. Kao potporu radu Ustanove Skloništa za napuštene i izgubljene životinje Zadarske županije, KOORA je financirala izradu promotivnih majica i drugih materijala korištenih tijekom događanja usmjerenih na promicanje udomljavanja napuštenih životinja. Druga sjednica KOORE održana je 10. lipnja 2026. godine, a na njoj su sudjelovali članovi koje čine predstavnici jedinica lokalne i područne (regionalne) samouprave, komunalnog redarstva, policije, Državnog inspektorata, veterinarske struke i udruga za zaštitu životinja. Na sjednici su između ostaloga,

predstavljeni rezultati analize provedenog upitnika te rad Ustanove Sklonište za napuštene i izgubljene životinje Zadarske županije. Također je održano stručno izlaganje o zakonskom okviru zaštite životinja, uz prikaz primjera Odluke o uvjetima i načinu držanja kućnih ljubimaca te načinu postupanja s napuštenim i izgubljenim životinjama. Tijekom rasprave članovi su posebno istaknuli važnost sustavne prevencije napuštanja životinja. Kao jednu od najučinkovitijih preventivnih mjera prepoznali su sufinanciranje kastracije i sterilizacije pasa i mačaka, čije će se poticanje nastaviti kroz daljnje aktivnosti.

7.2.6. PROGRAMI RASPOLAGANJA DRŽAVNIM POLJOPRIVREDNIM ZEMLJIŠTEM

Stupanjem na snagu Zakona o izmjenama i dopunama Zakona o poljoprivrednom zemljištu (Narodne novine 57/22.) od 28. svibnja 2022. godine, županije više nemaju obveza donošenja Programa raspolaganja za one JLS koje nisu u roku ispunile navedenu obvezu. Sukladno Zakonu članove povjerenstva za zakup i prodaju imenuje općinsko ili gradsko vijeće odnosno Gradska skupština Grada Zagreba, a čini ga sedam članova: po jedan predstavnik pravne, geodetske i agronomske struke te dva predstavnika općinskog ili gradskog vijeća odnosno Gradske skupštine Grada Zagreba, jedan predstavnik upravnog tijela jedinice područne (regionalne) samouprave odnosno Grada Zagreba u čijem djelokrugu su poslovi poljoprivrede, na čijem se području zemljište nalazi te jedan predstavnik Ministarstva.
U ovom izvještajnom razdoblju Upravni odjel za poljoprivredu, ribarstvo i EU fondove je izradio Izvješće o ostvarivanju programa korištenja sredstava ostvarenih od zakupa, prodaje, prodaje izravnom pogodbom, privremenog korištenja i davanja na korištenje izravnom pogodbom na području Zadarske županije za 2025. godinu te Program korištenja sredstava od raspolaganja poljoprivrednim zemljištem u vlasništvu države na području Zadarske županije za 2026. godinu.
Tijekom izvještajnog razdoblja obavljani su i drugi administrativni i tehnički poslovi i pružana podrška JLS-ovima vezana uz provedbu programa raspolaganja poljoprivrednim zemljištem.

7.2.7. PRENAMJENA POLJOPRIVREDNOG ZEMLJIŠTA

U izvještajnom razdoblju sveukupno je zaprimljeno 828 predmeta prenamjene poljoprivrednog zemljišta. U istom razdoblju zajedno s prenesenim predmetima iz prethodnih godina, kojih je bilo 3574, ukupno je riješeno 706 predmeta.

7.2.8. AGROPROGNOZA

U prvoj polovici 2026. godine nastavljeno je s davanjem preporuka od strane stručnjaka za zaštitu bilja za zaštitu usjeva i nasada koje se mogu vidjeti na županijskim mrežnim stranicama ili izravno na stranicama www.agroprognoza.eu, dok dio korisnika upute dobiva kroz otvorenu *Viber* grupu. Objavljeno je 36 obavijesti i preporuke za zaštitu dominantnih kultura na našem području. Također su nabavljene još dvije automatske lovke sa mehanizmom samostalnog čišćenja za potrebe praćenja i nadzora štetnika kao što su *Bactrocera oleae* (maslinova muha), *Prays oleae* (maslinov moljac), *Anarsia lineatella* (breskvin moljac) i *Lobesia botrana* (grozdov moljac).

7.2.9. VODNO GOSPODARSTVO

7.2.9.1. PRIPREMA I PROJEKTIRANJE SUSTAVA ZA VODOOPSKRBU I ODVODNJU

Odjel potiče i koordinira razvoj projekata vodoopskrbe i odvodnje jedinica lokalne samouprave, s ciljem unapređenja sustava vodoopskrbe i odvodnje na području Zadarske županije.
Tijekom izvještajnog razdoblja ostvarena je suradnja s Hrvatskim vodama, izrađivačem Studije Via Factum d.o.o. te jedinicama lokalne samouprave koje gravitiraju Novigradskom i Karinskom moru te području Podvelebitskog kanala, u svrhu pripreme i razvoja projektnih aktivnosti.
Za Program 3603 – Vodno gospodarstvo u Proračunu Zadarske županije za 2026. godinu planirana su sredstva u iznosu od 151.000,00 eura. Program se temelji na dodjeli bespovratnih sredstava radi održivog upravljanja sustavima vodoopskrbe i odvodnje, a u svrhu ravnomjernog razvitka na području Zadarske županije. U izvještajnom razdoblju nije bilo financijskog izvršenja po navedenom programu.

7.2.10. LOVSTVO I ŠUMARSTVO

7.2.10.1. RAZVOJ I UNAPREĐENJE LOVSTVA

U izvještajnom razdoblju, kontinuirano se pratilo djelovanje lovozakupnika u svrhu razvoja i unapređenja lovstva, pravilno gospodarenje lovištima i izvršavanje ugovorenih obveza temeljem potpisanih Ugovora o zakupu prava lova u zajedničkim otvorenim lovištima. Sukladno Zakonu o lovstvu, svi lovozakupnici zajedničkih otvorenih lovišta uredno su izvršili svoje ugovorene obveze pravodobnog plaćanja lovozakupnina.
U ožujku 2026. godine župan je donio Plan mjera za sprječavanje šteta od divljači na području Zadarske županije za lovnu godinu 2026./2027., koji je objavljen u Službenom glasniku Zadarske županije. Planom su utvrđene mjere za sprječavanje šteta od divljači na području Zadarske županije. Radi učinkovitog upravljanja populacijama divljači i smanjenja šteta koje pojedine vrste uzrokuju, lovozakupnici su podnosili zahtjeve za izdavanje Rješenja o smanjenju brojnog stanja pojedinih vrsta divljači. Na temelju podnesenih Zahtjeva, Zapisnika o utvrđivanju brojnog stanja divljači te važećih lovnogospodarskih osnova donesena su Rješenja kojima je odobreno izlučenje utvrđenog broja jedinki pojedinih vrsta divljači. Na taj način Zadarska županija podupire odgovorno gospodarenje lovištima te pridonosi očuvanju ravnoteže u populacijama divljači i smanjenju šteta na poljoprivrednim kulturama i drugim površinama.
U izvještajnom razdoblju župan je donio Odluke o produljenju zakupa prava lova u zajedničkim otvorenim lovištima. Sukladno donesenim Odlukama, Ugovori o produljenju zakupa prava lova potpisani su 1. travnja za ukupno 25 zajedničkih otvorenih lovišta. Produljenje zakupa dodijeljeno je lovozakupnicima koji su u prethodnom razdoblju uredno ispunjavali ugovorne obveze te odgovorno i učinkovito gospodarili povjerenim lovištima.

7.2.11. PROJEKTI U PRIPREMI

Odjel je surađivao s domaćim i međunarodnim institucijama te razvojnim agencijama u planiranju realizacije sredstava za pripremu i provedbu projekata, a u svrhu održivog regionalnog razvoja. To je proces koji se temelji na partnerskom pristupu svih dionika koji djeluju u određenom području i doprinosi zajedničkom korištenju sredstava u tekućoj financijskoj perspektivi.
U izvještajnom razdoblju odjel je radio na postupku optimizacije projektnog prijedloga *InnoResource* koji je u 2025. godini prijavljen na Program Interreg IPA Croatia - Bosnia and Herzegovina - Montenegro 2021. – 2027.
Zadarska županija, kao nositelj projekta bit će odgovorna za provedbu hrvatskog pilot projekta na akumulaciji Vlačine gdje će se instalirati plutajući solarni fotonaponski sustav, opremljen sustavima za praćenje energetskih i okolišnih parametara u stvarnom vremenu. Ovaj pilot projekt bit će razvijen u suradnji s partnerima iz Bosne i Hercegovine i Crne Gore, uz usklađenu metodologiju i zajedničke evaluacijske alate. Paralelno s provedbom tehničkih aktivnosti,

Zadarska županija će izraditi prijedlog za osnivanje prve energetske zajednice na području županije, u suradnji s lokalnom samoupravom i građanima, s ciljem poticanja lokalnog uključivanja u energetsku tranziciju.
Krajem ožujka 2026. godine projekt je uvjetno prihvaćen za financiranje od strane Programa Interreg IPA Croatia-Bosnia and Herzegovina-Montenegro 2021. - 2027, nakon čega je u travnju 2026. godine započeo postupak optimizacije projektnog prijedloga. Projektni partneri obaviješteni su o obvezi dostave cjelokupne projektne dokumentacije, s posebnim naglaskom na dokumentaciju vezanu uz provedbu pilot-aktivnosti koje obuhvaćaju instalaciju solarnih panela na trima pilot-lokacijama, odnosno na jezeru Vlačine u Zadarskoj županiji, u Prijestonici Cetinje u Crnoj Gori te u Gradu Čapljini u Bosni i Hercegovini.
Kao vodeći partner projekta, Zadarska županija koordinirala je provedbu optimizacijskog postupka te pripremala i usklađivala pojašnjenja i dopune vezane uz projektni proračun, opis projektnih aktivnosti, planirane rezultate i pokazatelje, sukladno zahtjevima Programa te u koordinaciji i suglasnosti s projektnim partnerstvom.
Radi pripreme dokumentacije za provedbu planiranog zahvata izrađen je geodetski snimak obuhvata zahvata te je izrađen idejni projekt za postavljanje plutajuće sunčane elektrane na jezeru Vlačine koji su predstavljali podlogu za pokretanje postupka ishođenja posebnih uvjeta. Slijedom navedenoga, u svibnju 2026. godine nadležnom upravnom tijelu podnesen je zahtjev za utvrđivanje posebnih uvjeta za planirani zahvat.
Na temelju podnesenog zahtjeva, dana 18. lipnja 2026. godine, od strane Zadarske županije Upravnog odjela za prostorno uređenje, zaštitu okoliša i komunalne poslove zaprimljena je Obavijest o utvrđenim posebnim uvjetima i uvjetima priključenja za zahvat u prostoru infrastrukturne namjene energetskog sustava (građevina za proizvodnju električne energije), 2.a skupine – plutajuća fotonaponska elektrana na katastarskim česticama k.č.br. 538/72, 538/67 i 538/108, k.o. Islam Grčki (Benkovac), lokacija Islam Grčki.
Do trenutka izrade ovog izvješća ishođeni su svi posebni uvjeti, osim očitovanja Ministarstva zaštite okoliša i zelene tranzicije, odnosno Zavoda za zaštitu okoliša i zelenu tranziciju, koje se odnosi na provedbu prethodne ocjene prihvatljivosti zahvata za ekološku mrežu za planirani zahvat izgradnje plutajuće sunčane elektrane. Po ishođenju preostalog posebnog uvjeta podnijet će se zahtjev za izdavanje lokacijske dozvole nakon čega će započeti izrada glavnog projekta. S obzirom na izrazito složenu i zahtjevnu zakonsku regulativu te postupke ishođenja potrebne projektno-tehničke i upravne dokumentacije za uspostavu plutajuće sunčane elektrane, od Programa je zatraženo odobrenje za produljenje roka za dostavu navedene dokumentacije. Prvotno utvrđeni rok produljen je s 15. lipnja na 1. kolovoza 2026. godine. Kako bi projekt mogao započeti s provedbom, sva propisana dokumentacija mora biti prikupljena i dostavljena u rokovima utvrđenima od strane Programa.
Zadarska županija aktivno je sudjelovala u pripremi natječaja za osnivanje europske Zajednice znanja i inovacija za vodu (EIT Water), u statusu pridruženog (affiliated) partnera, zajedno sa Sveučilištem u Zadru, Gradom Zadrom, tvrtkom Cromaris te, na poziv Odjela za poljoprivredu, ribarstvo i EU fondove, s tri organizacije proizvođača s našeg područja (Omega 3, OP u školjkarstvu i OP Zadar). U studenome 2025. Upravni odbor EIT-a odabrao je pobjednički konzorcij Allwaters (50 partnera iz 24 zemlje), čime je regionalno čvorište CLC South smješteno na Sveučilištu u Zadru – prvo hrvatsko koordinacijsko čvorište unutar neke EIT zajednice, u sklopu projekta vrijednog 150 milijuna eura usmjerenog na nestašicu vode, degradaciju vodnih ekosustava i razvoj plave ekonomije.
Povodom operativnog pokretanja čvorišta, u Domu Zadarske županije održan je sastanak s predstavnicima Digitalnog inovacijskog centra Innovamare (DIH Innovamare), na kojem se razgovaralo o konkretnim mogućnostima koje CLC South otvara za tvrtke, poduzetnike, istraživače i inovatore s područja županije. Istaknuto je da centar gospodarstvenicima omogućuje izravan pristup europskim programima, partnerstvima i izvorima financiranja, kroz

poduzetničko obrazovanje, podršku start-upovima, razvoj vještina te testiranje i primjenu inovativnih rješenja, s posebnim naglaskom na sektore važne za Zadarsku županiju – luke, turizam, ribarstvo, logistiku i otpornost obale. Istaknuto je kako osnivanje CLC South-a znači ulazak Županije u novu razvojnu fazu, u kojoj lokalni poduzetnici, istraživači i inovatori dobivaju konkretnu europsku platformu za rast, te da će Zadarska županija biti proaktivan partner u iskorištavanju svih mogućnosti koje projekt donosi.
Krajem 2025. godine potpisan je ugovor za Izradu projektno-tehničke dokumentacije za energetsku obnovu zgrade Doma županije - B. Petranovića 8, Zadar čiji cilj je bila izrada glavnog projekta za energetsku obnovu zgrade, uključujući primjenu mjera energetske učinkovitosti koje zadovoljavaju kriterije Fonda za zaštitu okoliša i energetsku učinkovitost, potrebnih za ostvarivanje bespovratnih sredstava za sufinanciranje radova. Ugovor je realiziran u prvoj polovici 2026. godine. U istom razdoblju izrađen je i konzervatorski elaborat s troškovnikom radova koji je poslužio kao stručna podloga za izradu glavnog projekta sanacije i energetske obnove građevine, te su od Ministarstva kulture i medija, Područne konzervatorske službe Zadar, ishodovani posebni uvjeti građenja.

7.2.12. EU PROJEKTI U PROVEDBI

7.2.12.1. 3EFISHING

Projekt 3EFISHING - *3E-innovation of small-scale fisheries and aquaculture: research-based and piloted Electricengine refitting of fishing vessels to enhance Environmental and Economic Adriatic Blue Growth* ukupne vrijednosti 1.873.755,00 eura, provodi se u okviru programa prekogranične suradnje Italija - Hrvatska 2021. - 2027.
Provedba projekta započela je 1. ožujka 2024. godine, a predviđeno trajanje je 30 mjeseci.
Nositelj projekta je Sveučilište u Bologni. Ostali partneri su: Institut za oceanografiju i ribarstvo Split, Ministarstvo poljoprivrede RH, Institut za usluge poljoprivredno-prehrambenog tržišta (Italija), Agencija za inovacije u poljoprivredno-prehrambenom i ribarskom sektoru regije Marche Marche Agriculture Fisheries, Mediteranski agronomski institut Bari, Zadarska županija i Cromaris.
Cilj projekta je testiranje inovativnog rješenja prijelaza plovila malog priobalnog ribolova (SSF) i akvakulture (SSFA) veličine do 12 metara, na novi način napajanja putem električne energije ili u hibridnom načinu rada u svrhu smanjenja potrošnje goriva, buke i emisije stakleničkih plinova na moru. Ovakvo smanjenje je poželjno kako bi se ublažili ekonomski i društveni negativni učinci na mali priobalni ribolov i akvakulturu te kako bi se financijski podržao sektor.
U prvoj polovici 2026. godine projektni tim je proveo istraživanje tržišta te izvršio pripreme za pokretanje nabave vanjskog stručnjaka za izradu *Smjernica za financiranje hibridnih pogonskih sustava u plovilima malog ribarstva (SSF) i akvakulture*.
Članovi projektnog tima sudjelovali su na konferenciji *Artificial Intelligence, Blue Economy and Interreg Synergies – Connecting Ideas and Territories through AI* u veljači 2026. godine u Bologni u okviru Prioriteta 1 Održivi rast u plavom gospodarstvu Programa Interreg Italija–Hrvatska. Konferencija je bila usmjerena na primjenu umjetne inteligencije u rješavanju teritorijalnih izazova plavog gospodarstva kroz sinergije aktualnih prekograničnih projekata. Uz konferenciju, održao se i sastanak Upravljačkog tijela i *Project Manager Units* sastanak.
U svibnju 2026. godine članovi tima sudjelovali su na radionici i okruglom stolu *Innovations of the 3EFISHING Project – Towards the Decarbonisation of the Fisheries and Aquaculture Sector* u okviru manifestacije *Tipicità in Blu* u Anconi.

7.2.12.2. CRADLES

Projekt CRADLES - *Creating Resilient Areas to Develop Lifecycles and Ecosystem Services* ukupne vrijednosti 1.752.265,85 eura, provodi se u okviru programa IPA ADRION 2021. -2027.
Provedba projekta započela je 1. svibnja 2024. godine, a predviđeno trajanje je 36 mjeseci.
Nositelj projekta je Institut za oceanografiju i ribarstvo Split. Ostali partneri su: Zadarska županija (Hrvatska), CONISMA - Nacionalni međusveučilišni konzorcij za znanosti o moru (Italija), Regija Friuli-Venezia Giulia (Italija), Helenski centar za istraživanje mora, Sveučilišta u Patrasu i Ioannini (Grčka), Sveučilište u Mostaru, Agronomski i prehrambeno-tehnološki fakultet Sveučilišta u Mostaru (Bosna i Hercegovina), Odjel za biologiju i ekologiju, Prirodoslovno-matematički fakultet, Sveučilište u Novom Sadu (Srbija) i Odjel za biologiju, Fakultet prirodnih znanosti, Sveučilište u Tirani (Albanija).
Opći cilj projekta je ojačati zaštitu i očuvanje prirode, bioraznolikosti i područja uzgoja u ekosustavima obalnih i prijelaznih voda Jadranskog i Jonskog mora, kroz integrirano upravljanje područjima uzgoja i preispitivanje lokalnog ekološkog znanja na znanstvenoj osnovi.
U prvoj polovici 2026. godine završena je izrada Izvještaja o istraživanju biološke raznolikosti estuarija rijeke Zrmanje i Novigradskog mora, koji je potvrdio iznimni ekološki značaj ovog područja kao ključnog rastilišta morskih vrsta te njegovu ulogu u održavanju otpornosti ribarstva i bioraznolikosti. Izrađene su digitalne karte staništa i georeferencirani GIS slojevi koji će poslužiti kao temelj za ciljanu zaštitu, obnovu i dugoročno praćenje biološke raznolikosti. Završena je i Studija bioraznolikosti i otpornosti estuarija Zrmanje u kontekstu gospodarskih aktivnosti, koja će poslužiti kao temelj za usklađivanje gospodarskog razvoja sa zaštitom prirode i okoliša te jačanje socioekonomske otpornosti lokalnih zajednica na području estuarija Zrmanje i Novigradskog mora. Obje studije prezentirane su na 4. sastanku Upravljačkog odbora projekta (*Steering Committee*) održanom u Novom Sadu u ožujku 2026. godine na kojem su aktivno sudjelovali i članovi projektnog tima Zadarske županije.
Dio Studije određivanja hidroloških i hidrodinamičkih osobina estuarija rijeke Zrmanje i Novigradskog mora, koji obuhvaća i batimetriju donjeg toka te ušća rijeke Zrmanje, predstavljen je na CRADLES National Open Dayu, održanom u travnju 2026. godine u Zadru. Događaj su organizirali članovi projektnog tima u suradnji s vodećim partnerom, Institutom za oceanografiju i ribarstvo iz Splita.

7.2.12.3. Central - BIC

Projekt *Central – BIC - Central Europe Biodiversity Innovative Communities* ukupne vrijednosti 2,353,468.34 eura, provodi se u okviru programa prekogranične suradnje Interreg CENTRAL EUROPE 2021. - 2027.
Provedba projekta započela je 1. lipnja 2024. godine, a predviđeno trajanje je 30 mjeseci.
Vodeći partner je Regija Liguria (Italija), dok su ostali partneri: Razvojna agencija LAMORO (Italija), Lokalna akcijska grupa Istočna Venecija (Italija), Javna Ustanova Kamenjak (Hrvatska), Zadarska županija (Hrvatska), Ifuplan - Institut za planiranje okoliša i prostorni razvoj (Njemačka), Vlada okruga Hajdú-Bihar (Mađarska), Udruga općina regije Małopolska (Poljska), Tehničko sveučilište u Košicama (Slovačka), BSC l. t. d. - Regionalna razvojna agencija Kranj (Slovenija), Razvojna agencija Idrija i Cerkno (Slovenija) i Europski centar za kompetenciju i izvrsnost poduzetništva (Austrija).
Specifični cilj projekta je očuvanje okoliša središnje Europe dok je opći cilj projekta razviti plan zaštite bioraznolikosti kako bi se postigla kolektivna svijest o zajednicama koje upravljaju biološkom raznolikošću.
Aktivnosti Zadarske županije na projektu su zasnivanje nasada u kojem će se prikupiti (zasaditi) autohtone sorte maslina Zadarske županije. U nasadu će se pratiti njihov razvoj kao i njihova pogodnost za proizvodnju ulja te će se stvarati i preduvjeti za proizvodnju sadnoga materijala.

U prvoj polovici 2026. godine održane su preostale dvije radionice, odnosno vođene degustacije s monosortnim uljima domaćih sorti maslina od poznatih proizvođača/maslinara u Zemuniku i Pakoštanima. Glavni cilj radionica bio je upoznati sudionike s razlikama u mirisu, okusu i ukupnom doživljaju maslinovih ulja dobivenih od autohtonih sorti kroz stručno vođenu degustaciju. U ožujku je projekt predstavljen široj javnosti na 11. Festivalu masline u Zagrebu te na 2. izdanju manifestacije Dani maslinovog ulja na području TZP Novigradsko more u Poličniku.
Krajem 2025. godine zasnovan je nasad autohtonih sorti maslina u Poljoprivredno-edukacijskom centru u Zemuniku Donjem te su početkom 2026. godine održane dvije radionice sadnje maslina: zimska i proljetna. Radionice su provedene s učenicima Srednje poljoprivredne, prehrambene i veterinarske škole Stanka Ožanića, smjer poljoprivredni tehničar, kao i studentima Sveučilišta u Zadru s Odjela za ekologiju, agronomiju i akvakulturu, smjer Primijenjena ekologija u poljoprivredi, te studentima Sveučilišta u Zagrebu s Agronomskog fakulteta, smjer voćarstvo i agroekonomija. Osim radionica, u prvoj polovici 2026. godine provedeno je i zimsko/proljetno održavanje nasada koje je uključivalo obradu tla, gnojidbu te zaštitu nasada od štetnih organizama.
Članovi projektnog tima zajedno sa maslinarima Zadarske županije, sudjelovali su na 4. sastanku Upravnog odbora (*Steering Committee*) u Medulinu u siječnju 2026. godine, koji je uključivao i prekograničnu razmjenu znanja za dionike. Program je obuhvatio između ostaloga, posjet lokalnim uljarama i stočarskoj farmi Šantamarina kao primjerima održivog gospodarenja zemljištem i bioraznolikosti. U svibnju je održan 5. sastanak Upravnog odbora u Klagenfurtu. U lipnju 2026. godine članovi tima zajedno sa predstavnicima uljarskog sektora Zadarske županije sudjelovali su na studijskom posjetu u San Donà di Piave, gdje su upoznali primjere dobre prakse u području kružnog gospodarstva, valorizacije nusproizvoda maslinarstva i proizvodnje energije iz obnovljivih izvora.
U lipnju 2026. godine održan je i drugi online sastanak Open Group projekta CENTRAL-BIC. Projektni tim je u travnju organizirao radionice s ciljem promocije ulja autohtonih sorti maslina te jačanja suradnje unutar lokalne zajednice u sklopu trodnevnog festivala *Tuna, Sushi & Wine* Festival 2026. Tijekom radionice *More, krš i maslina* sudionici su kroz degustacije i praktične primjere upoznati s principima sljubljivanja hrane, vina i maslinovog ulja. Program je obuhvatio i edukativne radionice degustacije maslinovih ulja te predstavljanje autohtonih sorti, dok je svečana dodjela priznanja maslinarima dodatno istaknula važnost maslinarstva u regiji. Cilj dvodnevnog događaja bio je jačanje suradnje između proizvođača, stručnjaka i lokalne zajednice kroz edukaciju, razmjenu znanja i zajedničke aktivnosti, uz naglasak na očuvanje genetske raznolikosti i valorizaciju autohtonih sorti maslina.

7.2.12.4. PROJEKT REVERS

Projekt REVERS sufinanciran je sredstvima Europske unije kroz operativni program prekogranične suradnje Interreg VI-A IPA Croatia - Bosnia and Herzegovina – Montenegro 2021. - 2027. s ukupnom vrijednošću projekta od 1.425.224,50 eura. Provedba projekta je započela 1. rujna 2024.godine a predviđeno trajanje projekta je do 28. veljače 2027. godine. Nositelj projekta je NATURA JADERA javna ustanova za upravljanje zaštićenim dijelovima prirode na području Zadarske županije. Ostali partneri su: Zadarska županija, JU Park prirode Velebit (Hrvatska), Una Nacionalni park (Bosna i Hercegovina) i Prijestolnica Cetinje (Crna Gora).
Glavni cilj projekta je potaknuti održivi razvoj kroz inovativne turističke proizvode koji će promovirati očuvanje prirodne i kulturne baštine te smanjiti negativan utjecaj turizma. Putem postavljene opreme, mobilne aplikacije i platforme REVERS HUB posjetiteljima će biti omogućeno lakše istraživanje destinacija te dobivanje informacija o prirodnim i kulturnim znamenitostima, čime se promoviraju manje poznata, ali jednako vrijedna područja.

Tijekom prve polovine 2026. godine naglasak je bio na koordinaciji projektnih partnera, provedbi promotivnih aktivnosti te pripremi i realizaciji postupaka javne nabave za postavljanje opreme predviđene projektom.
U okviru redovite koordinacije održan je sastanak projektnih partnera u Mostaru na kojem su sudjelovali predstavnici svih partnerskih institucija. Na sastanku je razmotren dosadašnji napredak provedbe projekta, analizirana realizacija planiranih aktivnosti te su dogovoreni daljnji koraci i dinamika provedbe za naredno razdoblje. Poseban naglasak stavljen je na koordinaciju zajedničkih aktivnosti, razmjenu iskustava među partnerima te usklađivanje planiranih postupaka javne nabave i ostalih projektnih obveza.
U svrhu povećanja vidljivosti projekta provedene su aktivnosti diseminacije i promocije. Kroz promotivne aktivnosti javnost je upoznata s ciljevima projekta REVERS, njegovim očekivanim rezultatima te važnosti očuvanja prirodne i kulturne baštine kroz održivi razvoj turizma. U sklopu promotivnih aktivnosti organiziran je i studijski (terenski) izlet tijekom kojeg su predstavljeni projektni lokaliteti, prirodne i kulturne vrijednosti obuhvaćenog područja te primjeri dobre prakse održivog upravljanja turističkim destinacijama. Izlet je okupio predstavnike turističkih zajednica, kojima su predstavljene mogućnosti razvoja održivih turističkih proizvoda i zajedničke promocije manje poznatih, ali vrijednih prirodnih i kulturnih lokaliteta, uz razmjenu iskustava i primjera dobre prakse.
Proveden je postupak javne nabave za multimedijalnu i interpretacijsku opremu te je odabran ponuditelj za njezinu isporuku i implementaciju. U sklopu projekta planirano je postavljanje multimedijalne i interpretacijske opreme na izvorišnom području rijeke Zrmanje, odnosno duž pristupne trase prema samom izvoru. Predviđeno je uređenje interpretacijskog punkta uz izvor, opremljenog multimedijalnim sadržajima, kao i postavljanje interpretacijskih ploča i edukativnih elemenata duž pristupne staze. Ova oprema pridonijet će kvalitetnijoj interpretaciji prirodne baštine, omogućiti posjetiteljima bolje razumijevanje prirodnih posebnosti lokaliteta te potaknuti odgovorno ponašanje i održivo korištenje prostora.
Također je pokrenut postupak javne nabave za savjetodavne usluge koje će pružiti stručnu podršku u implementaciji projektne opreme. Savjetodavne usluge obuhvatit će stručnu pomoć u planiranju, koordinaciji i nadzoru implementacije opreme kako bi se osiguralo njezino učinkovito postavljanje, funkcionalnost i usklađenost s projektnim ciljevima.

7.2.12.5. PROJEKT BRAVE

Strateški projekt BRAVE - *Building Resilience and Adaptive Vision for the Adriatic sea Environment* ukupne vrijednosti 6.869.437,00 eura, provodi se u okviru programa prekogranične suradnje Italija - Hrvatska 2021. - 2027.
Provedba projekta započela je 1. srpnja 2025. godine, a predviđeno trajanje je 36 mjeseci.
Nositelj projekta je Regija Veneto. Ostali partneri su: Regija Autonoma Friuli Venezia Giulia, Regija Emilia-Romagna, Regija Marche, Regija Puglia, Confcooperative Veneto Regional Union, Istarska županija, Primorsko-goranska županija, Zadarska županija, Javna ustanova RERA S.D. za koordinaciju i razvoj Splitsko-dalmatinske županije, Institut za vode *Josip Juraj Strossmayer*, Javna ustanova Razvojna agencija Šibensko-kninske županije i Dubrovačko-neretvanska županija.
Projekt BRAVE je usmjeren na očuvanje ekološke ravnoteže Jadranskog mora kroz korištenje naprednih metoda praćenja okoliša, bolje razumijevanje bioraznolikosti i učinkovito upravljanje invazivnim vrstama. Razvojem zajedničke digitalne platforme i inovativne pristupe poput analize okolišne DNK, projekt rješava problem fragmentiranih podataka te omogućuje brže prepoznavanje prijetnji morskim ekosustavima.
Istodobno, projekt BRAVE aktivno uključuje sektor ribarstva, akvakulture, znanstvenu zajednicu i lokalne zajednice u prikupljanje podataka, testiranje rješenja i korištenje novih alata. Kroz pilot-akcije i razvoj održivih strategija upravljanja, projekt doprinosi stvaranju otpornijih

obalnih i morskih područja te jača sposobnost zajednica za prilagodbu klimatskim i ekološkim promjenama na Jadranu.
U prvoj polovici 2026. godine projektni tim izradio je standard za prikupljanje podataka ***D.1.1.7. Common Data Collection Standard for the Evaluation of Unwanted Effects of Target Fish and Mollusc Species Production in the Project Area with Focus on Mitigation*** u suradnji s vanjskim stručnjakom, članom Jadranskog savjetodavnog odbora (Adriatic Advisory Council – AAC). Njegova uloga u projektu obuhvaća tehničko-znanstvenu koordinaciju projektnih aktivnosti, uspostavu usklađenih standarda za prikupljanje i procjenu okolišnih podataka radi osiguravanja njihove usporedivosti i točnosti na regionalnoj razini te pružanje stručnih smjernica i potpore jadranskim regijama u oblikovanju politika zaštite bioraznolikosti.
Projektni tim pratio je izvršenje ugovora za monitoring i izradu izvješća o monitoringu zdravlja i somatskih indeksa radi utvrđivanja okolišnog statusa odabranih vrsta na područjima ekološke mreže Natura 2000, u urbanim područjima i zonama akvakulture. Za potrebe monitoringa odabrane su vrste izložene kontinuiranoj eksploataciji u priobalnom i rekreacijskom ribolovu te stresnim čimbenicima uzrokovanima klimatskim promjenama, kaveznim uzgajalištima riba i utjecajem obalnih urbanih područja.
Ugovoren je vanjski stručnjak za izradu **Analize utjecaja zakonodavnog okvira u ribarstvu (Hrvatska) na strane i lokalno neprisutne vrste te procjene utjecaja zaštićenih područja u moru na status nepoželjnih (invazivnih) vrsta u morskom ekosustavu**. Rezultati analize namijenjeni su informiranju i pružanju stručne podloge za moguće izmjene regulatornog okvira i sustava prikupljanja podataka, s ciljem jačanja učinkovitosti mjera usmjerenih na upravljanje neautohtonim, osobito invazivnim vrstama.
Pokrenuta su i dva otvorena postupka javne nabave za angažman vanjskih stručnjaka za izradu **Studije preliminarne procjene utjecaja uzgoja ribe na biološku raznolikost i onečišćenje mora u zonama za akvakulturu u otvorenom moru Zadarske županije** te za **Mapiranje gospodarski važnih vrsta školjkaša na području Zadarske županije na razini Jadranskog mora i izradu preporuka za određivanje područja pogodnih za njihovo očuvanje i obnovu staništa**, u skladu s Uredbom (EU) 2024/1991.
Projektni tim započeo je i pripremne aktivnosti za pokretanje postupaka jednostavne nabave opreme za koncentriranje jednostaničnih algi (na principu filtracije) te nabavu i montažu opreme za praćenje kvalitete vode u recirkulacijskim sustavima za akvakulturu.
Članovi projektnog tima sudjelovali su na dvama projektnim sastancima. Prvi sastanak Upravnog odbora (*Steering Committee*) održan je u Pordenoneu u veljači 2026. godine, dok je drugi održan *online* u travnju 2026. godine.

7.2.13. NACIONALNI EU PROJEKTI

7.2.13.1. CENTAR ZA ŠKOLJKARSTVO

Zadarska županija je izradila kompletnu dokumentaciju i ishodila potrebne akte i dozvole za izgradnju Centra za školjkarstvo Zadarske županije, i to za:
I. faza – građevina za prihvat, obradu i otpremu školjaka
II. faza – privezište brodova korisnika usluga Centra – uzgajivača školjaka
Centar za školjkarstvo planira se većim dijelom financirati iz Programa za ribarstvo i akvakulturu Republike Hrvatske 2021. - 2027., mjera II. 7. Povećanje potencijala lokaliteta za akvakulturu, a na natječaj za izgradnju Centra, prijavila se Županijska lučka uprava Zadar kao investitor. Razlog za navedeno je što je, sukladno Zakonu o pomorskom dobru i morskim lukama, člankom 115. propisano da se u jedinici područne (regionalne) samouprave zbog gradnje, upravljanja i korištenja luka otvorenih za javni promet koje su od županijskog i lokalnog značaja osniva Županijska lučka uprava. Nadalje, Odlukom Vlade RH u rujnu 2022. godine dobivena je suglasnost na Odluku o izmjenama i dopunama Odluke o osnivanju Lučke

uprave za luke županijskog i lokalnog značaja, koju je donijela Županijska skupština Zadarske županije na sjednici održanoj 5. travnja 2022., a kojom se proširuje obuhvat lučkog područja luke Seline (lučki bazen 2). Da bi se jednog dana Centar za školjkarstvo odnosno centar za otpremu i purifikaciju mogao dati našim školjkarima, potrebno je ishoditi Dozvolu za djelatnost na pomorskom dobru koju opet izdaje Županijska lučka uprava na području luke otvorene za javni promet kojom upravlja, sukladno Uredbi o vrstama djelatnosti i visini minimalne naknade za dodjelu dozvola na pomorskom dobru. U 2025. godini smo odradili nadopunu Zahtjeva za financiranje Centra, zatraženu od nadležnog ministarstva, Uprave za ribarstvo te je u ožujku 2026. godine dobiveno i Rješenje o odobravanju sredstava za gradnju FAZE I, dok je gradnja FAZE II, privezište završeno ove godine.

7.2.13.2. SUSTAV PAMETNIH VEZOVA U LUCI SILBA

Projekt Sustav pametnih vezova u luci Silba financiran je sredstvima Fonda za zaštitu okoliša i energetsku učinkovitost. Vrijednost projekta iznosi 87.750,00 eura.
Cilj projekta bio je održivim digitalnim rješenjem pridonijeti mobilnosti pomorskog prometa u luci Silba, pružajući pravovremeno informacije o dostupnosti vezova unutar luke.
U 2025. godini su ugovorene usluge diseminacije projektnih aktivnosti te usluge razvoja i implementacije aplikacije Pametni vezovi.
Tijekom izvještajnog razdoblja provedene su aktivnosti tehničke koordinacije između ugovornih strana radi usklađivanja tehničkih zahtjeva i uvjeta provedbe pilot projekta „Pametni vezovi Silba“. Analizirane su funkcionalnosti sustava, tehničke specifikacije opreme te infrastrukturni preduvjeti potrebni za implementaciju projekta na lokaciji luke Silba.
Tijekom koordinacije utvrđeno je da na planiranoj lokaciji nisu osigurani svi potrebni infrastrukturni uvjeti za provedbu projekta, uključujući odgovarajuću infrastrukturu za postavljanje opreme, stabilno napajanje i pristup internetu. Nakon dodatnih provjera zaključeno je kako lokacija određena u postupku javne nabave ne omogućuje urednu provedbu ugovorenih aktivnosti.
Slijedom utvrđenih okolnosti, ugovorne strane sporazumno su zaključile da se Ugovor o javnoj nabavi usluge razvoja i implementacije aplikacije „Pametni vezovi“, sklopljen 4. prosinca 2025. godine, ne može izvršiti na ugovoreni način zbog objektivnih okolnosti koje nisu posljedica propusta ugovaratelja te je sporazumno dogovoren raskid ugovora.
Ugovaratelj je naručitelju bez naknade ustupio rezultate izvršene početne faze razvoja sustava (Faza I.), odrekao se prava na naknadu izgubljene dobiti, dok su obje strane potvrdile da nemaju međusobnih daljnjih potraživanja po predmetnom ugovoru. Sukladno navedenom, naručitelj nije aktivirao dostavljeno jamstvo za uredno ispunjenje ugovora te se obvezao vratiti isto.

7.2.14. REGIONALNI RAZVOJ

Tijekom izvještajnog razdoblja aktivnosti Upravnog odjela bile su usmjerene na jačanje sustava upravljanja regionalnim razvojem, usklađivanje razvojnih aktivnosti Zadarske županije s nacionalnim i europskim strateškim okvirom te jačanje apsorpcijskog kapaciteta regionalnih i lokalnih dionika za pripremu i provedbu projekata financiranih iz fondova Europske unije i nacionalnih izvora.
Kontinuirano se pratila provedba Plana razvoja Zadarske županije 2021. – 2027., priprema i provedba provedbenih programa Zadarske županije te aktivnosti razvoja otoka kroz Teritorijalnu strategiju razvoja otoka Zadarske županije za provedbu Integriranog teritorijalnog programa za otoke 2021. – 2027., uz poticanje i provedbu partnerskog pristupa.
U okviru svojeg djelovanja Upravni odjel pratio je rad javnih ustanova Agencije za razvoj Zadarske županije ZADRA NOVA, Agencije za ruralni razvoj Zadarske županije AGRRA te Ustanove za razvoj kompetencija, inovacija i specijalizacije Zadarske županije INOVAcija..

7.2.14.1. POBOLJŠANJE KOORDINACIJE I UMREŽENOSTI DIONIKA U SUSTAVU UPRAVLJANJA LOKALNIM RAZVOJEM

Poboljšanje koordinacije i umreženosti dionika u sustavu upravljanja lokalnim i regionalnim razvojem provodilo se u skladu s odredbama Zakona o sustavu strateškog planiranja i upravljanja razvojem Republike Hrvatske, Zakona o regionalnom razvoju Republike Hrvatske i pripadajućih podzakonskih akata te važećih akata strateškog planiranja Zadarske županije. Poslovi u okviru sustava strateškog planiranja i upravljanja razvojem na razini Zadarske županije povjereni su regionalnom koordinatoru Agenciji za razvoj Zadarske županije ZADRA NOVA, uz potporu i praćenje Upravnog odjela za poljoprivredu, ribarstvo i EU fondove te ostalih nadležnih upravnih tijela.

Plan razvoja Zadarske županije 2021. - 2027. predstavlja temeljni srednjoročni akt strateškog planiranja za usmjeravanje razvoja Zadarske županije, a tijekom izvještajnog razdoblja provodile su se aktivnosti praćenja i izvješćivanja o njegovoj provedbi. U okviru praćenja provedbe Plana razvoja Zadarske županije Upravni odjel sudjelovao je u aktivnostima izvješćivanja, uključujući prikupljanje i dostavu podataka potrebnih za izradu Izvješća o provedbi Plana razvoja Zadarske županije 2021. – 2027. za 2025. godinu. Predmetno izvješće usvojeno je na 7. sjednici Županijske skupštine Zadarske županije te je objavljeno u Službenom glasniku Zadarske županije br. 10/26. U skladu s važećim zakonskim i podzakonskim okvirom tijekom izvještajnog razdoblja proveden je postupak srednjoročnog vrednovanja Plana razvoja Zadarske županije 2021. - 2027. te je izrađeno Godišnje izvješće o provedbi Provedbenog programa Zadarske županije za 2025. godinu.

Odlukom o osnivanju radnih tijela za koordinaciju upravljanja razvojem Zadarske županije (Službeni glasnik Zadarske županije 28/22.) ustrojene su posebne jedinice za upravljanje razvojem u Zadarskoj županiji. Radna tijela sastoje se od Središnje jedinice i sedam razvojnih jedinica koje predstavljaju djelokrug rada upravnih odjela Zadarske županije. Razvojne jedinice na svojim sastancima analiziraju i daju mišljenje o prihvaćanju projektnih prijedloga za prijavu na određene EU i nacionalne programe te o eventualnom sufinanciranju projekata iz proračuna Zadarske županije. Na sastancima Središnje jedinice prijedlozi i mišljenja razvojnih jedinica usvajaju se, mijenjaju ili odbacuju. Tijekom izvještajnog razdoblja održan je 1 sastanak Središnje jedinice na kojemu je ukupno usvojeno 10 projektnih prijedloga.

7.3. DJELATNOST RAZVOJNIH AGENCIJA

7.3.1. DJELATNOST USTANOVE ZADRA NOVA

Javna ustanova Agencija za razvoj Zadarske županije ZADRA NOVA osnovana je početkom 2013. godine od strane Zadarske županije (60 %) i Grada Zadra (40 %). Odjel je, sukladno svojem djelokrugu rada, pratio rad Ustanove ZADRA NOVA.

U izvještajnom razdoblju Ustanova ZADRA NOVA provodila je 18 projekata kao nositelj ili partner (1. EUROPE DIRECT ZADAR 2026. – 2030., 2. TOURAL, 3. TRANSH2, 4. ADRIACLIM+, 5. FutureECOS, 6. GUSTI, 7. bePrepARed, 8. ECOFOODCYCLE, 9. BLUESLINKS, 10. RECIRCLE, 11. OTPORAN ARHIPELAG: Razvoj i unaprjeđenje otpornosti otočnog prostora Zadarske županije, 12. ADCCAM2ZERO, 13. APOLLO, 14. REALIST, 15. AdriACTIVE, 16. IDRON, 17. DIABEYES, 18. MASTPLUS).

Od ukupno 18 projekata u provedbi, Ustanova ZADRA NOVA bila je nositelj na 2 projekta (1. EUROPE DIRECT ZADAR 2026. – 2030. i 2. APOLLO), a partner na 16 projekata (1. TOURAL, 2. TRANSH2, 3. ADRIACLIM+, 4. FutureECOS, 5. GUSTI, 6. bePrepARed, 7. ECOFOODCYCLE, 8. BLUESLINKS, 9. RECIRCLE, 10. ADCCAM2ZERO, 11. OTPORAN ARHIPELAG, 12. REALIST, 13. AdriACTIVE, 14. IDRON, 15. DIABEYES i 16. MASTPLUS).

U istom razdoblju Ustanova ZADRA NOVA pružala je stručnu i tehničku podršku u provedbi 51 projekta. Riječ je o projektima iz područja izgradnje, dogradnje i rekonstrukcije osnovnih i srednjih škola, izgradnje i opremanja dječjih vrtića, specijalističkih usavršavanja, izrade urbanističkih planova, provedbe projekata inkluzije kroz osiguravanje pomoćnika u nastavi te projekta Odmor od skrbi, kojim se pruža podrška obiteljima i njegovateljima osoba kojima je potrebna svakodnevna skrb, omogućujući im privremeno rasterećenje i predah od skrbi, kao i drugih razvojnih projekata financiranih iz nacionalnih i europskih izvora.
U izvještajnom razdoblju Agencija ZADRA NOVA pripremala je projektne prijedloge u ulozi nositelja projekta i partnera na projektu te pružala stručnu podršku jedinicama lokalne samouprave i drugim javnopravnim tijelima, poput turističkih zajednica, knjižnica, vrtića, bolnica, zavoda i komunalnih društava, u pripremi i prijavi njihovih projekata na nacionalne i europske izvore financiranja. Kroz kontinuiranu suradnju razvijene su brojne projektne ideje koje su rezultirale uspješno prijavljenim projektnim prijedlozima.
Ukupno je pripremljeno i prijavljeno 37 projektnih prijedloga na javne pozive iz nacionalnih i EU izvora financiranja. U 1 projektu ZADRA NOVA sudjeluje kao vodeći partner, u 4 kao partner, dok je za 32 projektna prijedloga pružena stručna podrška u njihovoj pripremi. Pripremljeni su projektni prijedlozi za izgradnju, dogradnju, rekonstrukciju i energetsku obnovu osnovnih i srednjih škola te drugih javnih zgrada, nabavu komunalnih strojeva i opreme, projekte digitalizacije, razvoj društvene infrastrukture kroz Integrirani teritorijalni program (ITP), provedbu izvannastavnih aktivnosti kao potpore uvođenju cjelodnevne škole, opremanje i uređenje dječjih igrališta te projekte inkluzije djece s teškoćama, uključujući osiguravanje pomoćnika u nastavi i provedbu posebnih programa poput terapijskog šaha, kao i druge razvojne projekte financirane iz nacionalnih i europskih izvora.
U izvještajnom razdoblju izrađeno je Izvješće o provedbi Plana razvoja Zadarske županije 2021. – 2027. za 2025. godinu, pri čemu je utvrđeno da je napredak ostvaren kod 36 od ukupno 52 pokazatelja ishoda. Također je dovršeno srednjoročno vrednovanje Plana razvoja Zadarske županije 2021. – 2027. te je izrađeno Godišnje izvješće o provedbi Provedbenog programa Zadarske županije za 2025. godinu.
U području razvoja otoka Jedinica za provedbu Teritorijalne strategije pratila je provedbu projekata OTPORAN ARHIPELAG i ENERGIJA OTOKA, kao i pripremu i optimizaciju projekata ŽIVOT ARHIPELAGA, PLAVI ARHIPELAG, ARHIPELOGOS te SMART HUB PAG. Tijekom izvještajnog razdoblja prijavljen je i projekt ARHIPELOGOS u okviru Integriranog teritorijalnog programa.
Nadalje, prikupljeni su podaci za izradu Izvješća o provedbi Nacionalnog plana razvoja otoka 2021. – 2027. te je nastavljen rad na inicijativi *30 renewable islands for 2030* u kojoj sudjeluje otok Pašman.

7.3.2. DJELATNOST USTANOVE AGRRA

Tijekom prvih šest mjeseci 2026. godine Agencija za ruralni razvoj Zadarske županije – AGRRA nastavila je intenzivnu provedbu razvojnih aktivnosti kroz pripremu i provedbu međunarodnih projekata, jačanje kapaciteta dionika, organizaciju stručnih edukacija i savjetovanja te pružanje potpore razvoju poljoprivrede, poduzetništva i održivog upravljanja prirodnim resursima. Uz uspješan završetak pojedinih projekata i početak provedbe novih, AGRRA je nastavila razvijati međunarodnu suradnju, provoditi pilot aktivnosti, koordinirati partnerske mreže te kroz Poljoprivredno edukacijski centar osiguravati kontinuirani prijenos znanja i podršku korisnicima. Provedene aktivnosti dodatno su doprinijele ostvarivanju razvojnih ciljeva Zadarske županije te jačanju uloge AGRRA-e kao ruralne razvojne agencije.
Tijekom prvih šest mjeseci 2026. godine AGRRA je pripremila i prijavila niz novih projektnih prijedloga na programe Europske unije, s ciljem osiguravanja novih izvora financiranja za

razvojne aktivnosti u području poljoprivrede, zaštite okoliša, održivog razvoja, obrazovanja i inovacija.
U okviru programa Erasmus+ prijavljeni su projekti: *Resilient and Innovative Agricultural Practices Against* CC, STAR*ting up Educational Framework For Energy Community Training, AI-enabled Green Transition Skills for* SME*s and* VET *Providers, Creative and Cultural Industries (*CCI*s) as a key for cohesive development – The Key, Supporting Public Sector Capacity and Awareness for Soil Health, Guide Me Silver te* RE-WINE – *Reshaping Wine Tourism: Rural Innovation & Next-Gen Engagement.*
U okviru programa *Horizon Europe* prijavljeni su projekti LEVANTE, *Circular*BTS i TRUSTREG.
Pripremom i prijavom navedenih projekata AGRRA nastavlja jačati svoju međunarodnu suradnju i razvojne kapacitete te stvara preduvjete za provedbu novih aktivnosti usmjerenih na održivi razvoj, jačanje konkurentnosti i unapređenje kvalitete života na području Zadarske županije.
Tijekom prvih šest mjeseci 2026. godine uspješno su završene aktivnosti projekta MYSTICAL DANUBE, čiji je cilj razvoj zajedničke transnacionalne turističke rute temeljene na prirodnoj i nematerijalnoj kulturnoj baštini dunavske regije. Kao vodeći partner projekta AGRRA je koordinirala završne aktivnosti svih partnera, organizirala promotivne aktivnosti, sudjelovala na međunarodnim događanjima te uspješno provela završnu konferenciju projekta. Završetkom projekta uspostavljeni su preduvjeti za dugoročnu održivost razvijene *Green and Mystical Danube Storytelling Route* i njezinu daljnju promociju na međunarodnoj razini.
Projekt GREW usmjeren je na očuvanje i održivo upravljanje močvarnim područjima kroz razvoj zajedničkih modela upravljanja, jačanje otpornosti na klimatske promjene te edukaciju lokalne zajednice. Tijekom izvještajnog razdoblja AGRRA je sudjelovala u izradi *Wetland Contracta*, organizaciji manifestacije GREW dani s ciljem podizanja svijesti o važnosti močvarnih ekosustava te provela postupak nabave edukativne opreme za škole koja će se koristiti u provedbi projektnih aktivnosti. Uz navedeno, provedene su aktivnosti koordinacije partnera, pripreme stručnih podloga i međunarodne suradnje radi uspješne provedbe projekta.
Tijekom prvih šest mjeseci 2026. godine uspješno su završene aktivnosti projekta MAPA u sklopu posljednjeg provedbenog razdoblja. Unutar radnih paketa provedena su znanstvena istraživanja i monitoring pilot područja koji su pridonijeli razvoju pravnog okvira i digitalnih alata, intenzivno se radilo na podizanju svijesti javnosti, uspostavi vijeća za suradnju te potpisivanju memoranduma o razumijevanju. Uspješno su provedene aktivnosti zajedničkog programa osposobljavanja za provedbu pilot akcije i testiranje potencijala *pescaturizma* na 3 pilot područja te je pri kraju rad na uspostavi digitalne platforme projekta. Kao vodeći partner projekta, AGRRA je uspješno sudjelovala i koordinirala provedbu svih aktivnosti te je sudjelovala na studijskim putovanjima s ciljem razmjene znanja i praksi. Projekt MAPA usmjeren je na jačanje zaštite i održivog upravljanja vrijednim morskim područjima u Hrvatskoj i Italiji kroz prekograničnu suradnju. Kroz procjenu biološke raznolikosti, edukaciju lokalnih zajednica, razvoj zajedničke digitalne platforme te provedbu strategije i akcijskog plana, projekt potiče očuvanje morskih ekosustava i aktivno uključivanje građana u njihovu zaštitu.
Tijekom prvih šest mjeseci 2026. godine izrađen je draft certifikacijske sheme GECO2 koja predstavlja normativni i operativni okvir za certificiranje uklanjanja ugljika, gospodarenja ugljikom (*carbon farming*) i smanjenja emisija iz tla u Europskoj uniji. Shema je uspostavljena radi osiguravanja vjerodostojnog, transparentnog i ne diskriminirajućeg certificiranja u skladu s pravom Europske unije, osobito Uredbom (EU) 2024/3012 o uspostavi okvira Unije za certificiranje uklanjanja ugljika te povezanim provedbenim i delegiranim aktima. Nadalje, izrađen je pravni okvir te institucionalna i operativna analiza uspostave i upravljanja certifikacijskom shemom GECO 2.2 u okviru Agencije za ruralni razvoj Zadarske županije (AGRRA). Odrađeno je ukupno 5 radionica (poljoprivrednici, kupci, donositelji politika).

Obrađeno je 20 pilot područja (poljoprivredna gospodarstva) koja uključuju analizu tla kako bi se popunio upitnik unutar kalkulatora za izračun CO2. Održana je Međunarodna konferencija u suradnji sa Sveučilištem u Zadru te su izrađena dva promotivna videa (jedan za kupce, jedan za farmere). Pokrenut je postupak službenog prijevoda sheme na engleski jezik te je u tijeku izrada sporazuma i plana upravljanja farmama (20 pilota) te unos kupaca u bazu i izračun njihovog ugljičnog otiska temeljem CO2 kalkulatora.

Tijekom prvih šest mjeseci 2026. godine radilo se na digitalizaciji Planova civilne zaštite na području 4 pilot područja (grad Zadar, općine Zemunik Donji, Tkon i Posedarje) koji uključuju unose preko 1000 pojedinačnih kota označenih koordinatama te su se paralelno povezivali rezultati očitavanja 16 senzora postavljenih na 4 pilot lokacije (Zadar, Privlaka, Zemunik Donji i Gračac). U suradnji sa Vatrogasnom zajednicom Zadarske županije i Zadarskom županijom projekt je predstavljen predstavnicima JLS-ova na području županije. Izrađen je nacrt dokumentacije uključujući metodologiju i kurikulum za osposobljavanje trenera za edukaciju službi civilne zaštite za upotrebu platforme. Kao partner zadužen za komunikacije i vidljivost, AGRRA je izradila Komunikacijsku strategiju i Plan praćenja, sukladno uputi Zajedničkog tajništva te pripremila analizu stanja po partnerskim organizacijama kao i mjere za poboljšanje. Također, tijekom prvih 6 mjeseci odrađena je kontrola na terenu u sklopu koje je Kontrolno tijelo pregledalo financijsko praćenje projekta i opremu. U tijeku je priprema scenarija za simulaciju postupanja službi.

Tijekom prvih šest mjeseci 2026. godine provedene su brojne aktivnosti u okviru projekta GREENSMES – *Enhancing SMEs' modernization and green innovation and transition towards successful sustainability by transnational collaborative practices and tools* usmjerene na jačanje kapaciteta, poticanje zelenih inovacija i promociju projektnih rezultata. Završen je prvi dio programa jačanja kapaciteta za 10 poslovnih potpornih organizacija (BSO) kroz provedbu radionica, nakon kojih slijedi individualno savjetovanje za pet odabranih organizacija. Pokrenuta je i pilot aktivnost dodjele *voucher* shema (maksimalno 4.000 eura po korisniku) za financiranje *soft* mjera zelenih inovacija objavom javnog poziva, koji je bio otvoren do 30. lipnja 2026. godine. Na natječaj se prijavilo 5 malih i srednjih poduzeća te je u tijeku evaluacija. Kao voditelj komunikacijskih aktivnosti na razini projekta, AGRRA je aktivno koordinirala sadržaj projektne web stranice i društvenih mreža informirajući javnost o projektnim aktivnostima i rezultatima. AGRRA također koordinira i objavljivanje podcast serija pripremljenih od strane svih projektnih partnera koje je započelo u ožujku (ukupno 10). U prvoj polovici godine održana su dva partnerska sastanka i studijska posjeta, u Postojni i Banja Luci. Osim redovitih projektnih aktivnosti, AGRRA je sudjelovala i na međunarodnoj *Transferability* konferenciji održanoj u veljači u Stuttgartu, gdje je među osam projekata financiranih iz različitih europskih programa AGRRA u ime konzorcija predstavila projekt GREENSMES.

Tijekom prvih šest mjeseci 2026. godine aktivnosti projekta AINATURE bile su usmjerene na razvoj tehničkih rješenja, koordinaciju partnera te pripremu pilot aktivnosti za testiranje AINATURE sustava. Redovito su održavani tehnički sastanci svaka dva tjedna kako bi partneri bili informirani o napretku razvoja aplikacije te o tehničkim zahtjevima i aktivnostima koje se od njih očekuju u narednim fazama provedbe projekta. U veljači je održan partnerski sastanak u Gračanici (Bosna i Hercegovina), tijekom kojeg je predstavljena radna verzija AINATURE aplikacije za prijavu i upravljanje hitnim situacijama. AGRRA je sudjelovala u evaluaciji aplikacije dajući prijedloge za unapređenje funkcionalnosti i korisničkog sučelja. U ovom radzoblju započela je i priprema pilot aktivnosti kroz izradu scenarija za simulaciju različitih hitnih situacija. AGRRA je izradila dva pilot scenarija: *Peri-Urban Wildfire Detection and Coordinated Response i Sediment Inflow, Algal Bloom Development, and Oil Spill Response in Vransko Lake Nature Park*. Oba scenarija odobrena su od strane vodećeg tehničkog partnera te predstavljaju temelj za provedbu pilot aktivnosti u sljedećoj fazi projekta. Trenutno se očekuju

daljnje tehničke upute i koordinacija partnera kako bi započela provedba simulacija i testiranje razvijenih rješenja u stvarnim uvjetima.
Tijekom prvih šest mjeseci 2026. godine uspješno su provedene planirane aktivnosti projekta ECOSCAPE. Unutar ovog razdoblja intenzivno se radilo na izradi *e-learning* modula i projektnih science pillsa te su započele pripreme za nadolazeće događaje (*training event* i *multiplier event*). Kao partner projekta, AGRRA je kontinuirano provodila diseminacijske aktivnosti na društvenim mrežama te je uspješno sudjelovala na tri online projektna sastanka s ciljem koordinacije i razmjene znanja. Projekt ECOSCAPE ima za cilj izgraditi čvrstu poveznicu između poljoprivredne proizvodnje i očuvanja biološke raznolikosti, kroz angažiranje i osposobljavanje profesora i istraživača za izradu prilagođenih tečajeva te obuku poljoprivrednika i trenera o učinkovitom upravljanju bioraznolikošću u poljoprivredi.
Tijekom prvih šest mjeseci 2026. godine uspješno su završene početne aktivnosti projekta *RedeeM* u sklopu prvog radnog paketa. Unutar ovog paketa provedene su dvije međunarodne nabave koje su rezultirale izradom dvaju ključnih dokumenata – Evaluacija metodologija i alata za procjenu WEFE neksusa i Smjernice za provedbu anketa među lokalnim dionicima koji služe kao temelj za daljnji razvoj projekta. Kao partner projekta, AGRRA je uspješno sudjelovala na više projektnih sastanaka (jednom uživo te nekoliko online). Projekt *RedeeM* ima za cilj uspostaviti novu integriranu strategiju upravljanja vodama, temeljenu na mapiranju i analizi međusektorskih međuovisnosti, sinergija i utjecaja unutar WEFE sustava povezanosti (voda – energija – hrana – ekosustavi).
Tijekom prvih šest mjeseci 2026. godine uspješno su provedene početne aktivnosti projekta ENRICH-US usmjerene na uspostavu transnacionalne suradnje i stvaranje temelja za razvoj održivog upravljanja eko-kulturnim turizmom. Unutar prvog radnog paketa izrađena je analiza potreba pilot područja Ravni kotari koja je uključena u zajednički transnacionalni dokument te su pripremljeni primjeri dobre prakse iz područja upravljanja eko-kulturnim turizmom. Projektni partneri započeli su s mapiranjem ključnih lokalnih dionika radi njihove aktivne uključenosti u daljnje projektne aktivnosti. Kao partner projekta AGRRA je uspješno sudjelovala na više projektnih sastanaka (*online* i uživo) te kontinuirano provodila komunikacijske i promotivne aktivnosti s ciljem informiranja javnosti i povećanja vidljivosti projekta. ENRICH-US je transnacionalni projekt usmjeren na unapređenje upravljanja ekokulturnim turizmom u perifernim i ruralnim područjima srednje Europe. Kroz razvoj inovativnih modela upravljanja, jačanje suradnje među dionicima, razmjenu dobrih praksi i provedbu pilot aktivnosti, projekt doprinosi održivom razvoju turizma te učinkovitijem korištenju prirodne i kulturne baštine.
Uspostavom Poljoprivredno edukacijskog centra u Zemuniku AGRRA je na osnovu Ugovora sa Zadarskom županijom dobila isti na korištenje u cilju provedbe aktivnosti kroz pripremu i provođenje radionica, organizaciju seminara, stručnih edukacija i prezentacija te provođenje projekata koji potiču razvoj poljoprivrede Zadarske županije. Na tim temeljima i zadanim ciljevima, AGRRA je putem svog namjenski i organizacijski formiranog odsjeka, provodila aktivnosti kroz Organizirane radionice/predavanja/edukacija/prezentacija/savjetovanja u PEC-u: Ishrana biljaka u borbi protiv proljetnog mraza – 15. 1. 2026.; Upotreba vibro aktiviranih minerala u poljoprivredi – 4. 2. 2026.; Okusi autohtonih sorti maslina (vođena degustacija) – 5. 3. 2026.; Prezentacija natječaja iz programa Vinske omotnice – 9. 3. 2026.; Zbrinjavanje komine masline – 16. 3. 2026.; Čuvanje autohtonih sorti maslina Zadarske županije – 10. 4. 2026.; Program zaštite i ciljane prihrane masline – 20. 4. 2026.; Certifikacijska shema GECO2 (sastanak projektnih partnera GECO2.2) – 22. 4. 2026.; Prezentacija PEC-a studentima Agronomskog fakulteta Zagreb – 24. 4. 2026.; Uzimanje uzoraka tla za analizu – 28.0 4. 2026.; Od problema do rješenja u zbrinjavanju komine masline – 5. 5. 2026.; Pokazna sadnja autohtonih sorti maslina u PEC-u – 5. 5. 2026.; Očuvanje prirode, baštine i održivi razvoj (GREW dan u sklopu provedbe projekta) – 6. 5. 2026.; Suradnja koja stvara doživljaj (TZZŽ i

Vinari Zadarske županije) – 6. 5. 2026.; Prijetnje u proizvodnji krumpira – 15. 5. 2026.; Registracija subjekata/objekata u poslovanju s hranom – 12.06.2026.; Predstavljanje elaborata za uzgoj školjaka u Podvele3bitskom kanalu – 16. 6. 2026.; Potpore za modernizaciju poljoprivrednih gospodarstava – 24. 6. 2026.

AGRRA je također putem odsjeka PEC provodila direktne informativne i radne sastanke te savjetovanja u okviru svih otvorenih natječaja za dodjelu sredstava iz područja poljoprivrede i ruralnog razvoja s nizom zainteresiranih poljoprivrednih subjekata: Opremanje i poljoprivredno kultiviranje PEC-a za primarnu poljoprivrednu proizvodnju te preradu poljoprivrednih proizvoda; Provedba pilot projekta PEC u funkciji razvoja poduzetništva u poljoprivredi – pokrenuta poljoprivredna proizvodnja u plastenicima kroz uzgoj presadnica povrća te uzgoj povrća; Provedba pilot projekta PEC u funkciji razvoja poduzetništva u poljoprivredi – formiran vinski laboratorij za uzrokovanje i analitiku vina; Zasađen maslinik autohtonih sorti maslina – u suradnji sa Zadarskom županijom završeno je formiranje maslinika autohtonih sorti maslina pri čemu je posađeno ukupno 160 maslina; Formirana jedinica za analitiku ploda masline – u suradnji sa Zadarskom županijom i Sveučilištem u Zadru nabavljena je oprema za analitiku ploda masline; Izrađen tehnološki elaborat za podizanje pokaznog vinograda i mini vinarije – izvršena početna priprema terena za budući vinograd te provedena nabava za opremu mini vinarije; Opremljen pogon za pokaznu i edukacijsku preradu voća i povrća – kroz provedenu nabavu opreme, uređaja i instrumenata formiran je pogon za pokaznu i edukacijsku preradu voća i povrća; Formiran novi skladišni prostor za operativnu pohranu radne poljoprivredne mehanizacije.

7.3.3. DJELATNOST USTANOVE INOVACIJA

Ustanova za razvoj kompetencija, inovacija i specijalizacije Zadarske županije INOVAcija osnovana je odlukom Županijske skupštine 2014. godine i u 100 %-tnom vlasništvu je Zadarske županije. Nakon uspješno završene provedbe projekta Centar za kreativne industrije - specijalizirani poduzetnički inkubator čiji je bila nositelj, Ustanova Inovacija upravlja Centrom. Svi za to predviđeni poslovni prostori su dani u zakup. U prvoj polovini 2026. godine u zakupu sedam ureda bile su sljedeće tvrtke i obrti:. FRICOM obrt, RIDER RE d. o. o., UMMA d. o. o., MOMENTUM PROJEKT d. o. o., T&S d. o. o., STUDIO GRID, obrt, PEAK STRATEGIJE j. d. o. o. te tvrtka STIL BADEL d. o. o. koja je u zakupu cafe bara u prizemlju zgrade. U Centru za kreativne industrije smješten je i ured ispostave Hrvatske agencije za malo gospodarstvo, inovacije i investicije (HAMAG-BICRO).

Na temelju godišnjeg najma tvrtka ARS ALTA d.o.o., zastupnik licence *Yamaha Music School* Hrvatska i licence RSL *Rock School Learning* za Hrvatsku, je u Centru održavala edukaciju za djecu i odrasle za sviranje modernih i klasičnih instrumenata.

Povremeni najam dvorane u Centru su ostvarili i poslovni subjekti BEAR DATA d.o.o i KREIS FÜR NATÜRLICHE LEBENSHILFE E.V.. Usluga virtualnog inkubatora Centra je pružena poslovnim subjektima OPEN OCEAN FARMING ADRIA d.o.o., PEAK STATEGIJE j.d.o.o., COSTA NEKRETNINE d.o.o., INVICTUS, obrt za usluge i AL SISTEMI d.o.o.

U okviru razvoja edukativnih programa Ustanove INOVAcija, proveden je Program neformalnog obrazovanja 3D modeliranje u kreativnim industrijama, odobren od Ministarstva rada, mirovinskog sustava, obitelji i socijalne politike, a koji je uvršten u mjeru Vaučeri za obrazovanje Hrvatskog zavoda za zapošljavanje. Provedba programa započela je u Ustanovi INOVAcija tijekom 2025. godine te je 19. 1. 2026. godine završila provedba prvog dijela programa. Drugi dio programa 3D modeliranje u kreativnim industrijama se provodio od 20.4.2026. do 18.6.2026. godine.

Provedba Programa neformalnog obrazovanja Temeljne digitalne vještine je u tijeku, a započela je 21. 5. 2026. godine. Program je odobren od strane Ministarstva rada, mirovinskog sustava, obitelji i socijalne politike te je uključen u mjeru Vaučeri za obrazovanje Hrvatskog zavoda za

zapošljavanje. Provedba Programa neformalnog obrazovanja Kreativna fotografija je trajala od 23. 2. 2026. do 12. 5. 2026. godine. Program je odobren od Ministarstva rada, mirovinskog sustava, obitelji i socijalne politike i uvršten u mjeru Vaučeri za obrazovanje Hrvatskog zavoda za zapošljavanje.

U 2026. je nastavljena provedba projekta SPIN IT - *Boosting Smart Specialization and Encouraging Spin-offs in IT across Danube Region* koji je započeo s provedbom 1. 1. 2024. provodi se u okviru Programa transnacionalne suradnje *Interreg Danube* 2021. – 2027., a provedba je trajala do 30. 6. 2026. Vodeći partner je Zenička razvojna agencija iz Bosne i Hercegovine. Opći cilj projekta je smanjenje značajnih teritorijalnih razlika u smislu inovacijskih kapaciteta, znanja i tehnološkog razvoja, te izoliranosti ekosustava unutar Dunavske regije.

Nastavljena je provedba projekt „IN4BLUE - *Social impact INcubators FOR strenghtening the capacity of Adriatic region to support the sustainable industry transformation of the* BLUE *economy sector* koji se provodi u sklopu Programa prekogranične suradnje Interreg Italija-Hrvatska 2021. - 2027. započeo je s provedbom 1. 3. 2024. te će trajati do 31. 12. 2026. Vodeći partner je Istarska razvojna agencija - IDA d. o. o. Projekt IN4BLUE ima za cilj izgradnju prekogranične sustavne mreže potpore ključnih razvojnih dionika za jačanje vještina i kapaciteta lokalnih aktera kako bi postali dio aktivnosti digitalne i zelene tranzicije, omogućujući pozitivnu sinergiju učinka na zapošljavanje, inovativnost, otpornost i održivu konkurentnost unutar Jadranske regije. Ukupna vrijednost projekta za Ustanovu INOVAcija je 183.000 eura.

Projekt SOCRAT– *Socializing Craft& contemporary Art for sustainable Tourism* provodi se također u sklopu Programa prekogranične suradnje Interreg Italija - Hrvatska 2021. - 2027. Provedba projekta započela je 1. 3. 2024. te će trajati do 31. 8. 2026. Vodeći partner je Zaklada Pino Pascali - Muzej suvremene umjetnosti iz Italije. Opći cilj projekta je diverzificirati turističke tokove i poboljšati lokalni razvoj aktiviranjem i razvojem autentičnijih iskustava iz kreativnosti teritorija. Projekt predlaže društveno utemeljen model kroz kreativne laboratorije koji okupljaju lokalnu industriju, umjetnike i civilno društvo u zajedničkom stvaranju novih turističkih proizvoda i usluga koje promiču kulturnu baštinu, kreativnost i stvaraju gospodarske prilike za lokalne zajednice. Ukupna vrijednost projekta za Ustanovu INOVAcija je 285.000 eura.

U 2026. je nastavljena provedba projekta *New approach to unleashing export capabilities in a local economy amidst uncertain conditions* (03C0813)- *Lead* EXPORT u ulozi projektnog partnera. Provedba projekta započela je 1. 5. 2025. godine i odvijati će se do 31.7.2029. godine, odnosno 51 mjesec. Vodeći partner je PODKARPACKIE REGION iz Poljske. U projektu sudjeluje 10 partnera s područja Europe. Projekt se sufinancira iz programa međuregionalne suradnje *Interreg Europe* 2021. - 2027,u iznosu od 80 % bespovratnih sredstava. Ukupan proračun s kojim raspolaže ustanova INOVAcija, kao partner na projektu, iznosi 177.792,00 eura. Cilj projekta je unaprijediti konkurentnost malih i srednjih poduzeća (MSP) poboljšanjem njihove izvozne sposobnosti kako bi se povećala prodaja proizvoda i usluga na stranim tržištima.

Ustanovi INOVAcija odobreno je financiranje projekta AV CONNECT u okviru Programa prekogranične suradnje Interreg VI-A Hrvatska – Bosna i Hercegovina – Crna Gora 2021. – 2027. Ustanova INOVAcija u projektu sudjeluje kao vodeći partner, uz još tri projektna partnera. Početak provedbe projekta predviđen je 1. 9. 2026. godine.

Filmski ured Ustanove INOVAcija tijekom prvog polugodišta 2026. godine pružao je stručnu, savjetodavnu i logističku podršku domaćim i međunarodnim filmskim ekipama u pripremi i realizaciji snimanja na području Zadarske županije. Aktivnosti su obuhvaćale pružanje informacija o potencijalnim lokacijama za snimanje, koordinaciju s nadležnim institucijama i lokalnom zajednicom te pomoć u organizaciji produkcijskih aktivnosti. Uz podršku Filmskog

ureda u promatranom razdoblju realizirano je sedam projekata snimanja na području Zadarske županije, čime se nastavlja jačanje prepoznatljivosti regije kao atraktivne filmske destinacije. Filmski ured aktivno je sudjelovao i u međunarodnim promotivnim aktivnostima koje provodi Europska mreža filmskih ureda (EUFCN). U sklopu kampanje povodom obilježavanja Dana planeta Zemlje promoviran je Nacionalni park Paklenica kao iznimna lokacija prirodne baštine pogodna za audiovizualne produkcije, čime je dodatno istaknuta prirodna i krajobrazna vrijednost Zadarske županije na europskoj razini. Osim operativne podrške filmskim produkcijama, Filmski ured kontinuirano provodi informativne i promotivne aktivnosti usmjerene prema filmskoj industriji i široj javnosti putem službene mrežne stranice, društvenih mreža i drugih komunikacijskih kanala. Na taj način doprinosi promociji filmskih lokacija, razvoju filmskog turizma te jačanju vidljivosti Zadarske županije kao poželjne destinacije za snimanje audiovizualnih sadržaja.

Ustanova INOVAcija nastavila je i tijekom 2026. godine pružati podršku poduzetnicima te onima koji tek planiraju zakoračiti u svijet poduzetništva kroz rad i djelovanje Poduzetničkog ureda. Kroz savjetodavne, informativne i edukativne aktivnosti, INOVAcija je težila pružiti sveobuhvatnu pomoć i potporu svima koji traže prilike za unapređenje svog poslovanja ili pokretanje vlastitog poduzetničkog pothvata.

Ustanova INOVAcija, osim što korisnicima pruža informacije o dostupnim natječajima i pozivima za dodjelu financijskih potpora i drugih oblika pomoći, organizira i razne informativno-edukativne događaje i radionice namijenjene svim zainteresiranim poduzetnicima. Cilj ovih aktivnosti je poticanje razvoja, unaprjeđenja i jačanja poduzetničkih vještina i kompetencija. Ključni alat u postizanju tog cilja upravo su radionice, osmišljene tako da poduzetnicima omogućuju stjecanje novih znanja, usavršavanje postojećih vještina te bolje razumijevanje poslovnih prilika i izazova.

U okviru savjetodavnih aktivnosti provedenih u prvoj polovini 2026. godine, Poduzetnički ured pružio je stručnu podršku za ukupno 94 poduzetnika s područja Zadarske županije. Podrška je obuhvaćala individualna savjetovanja, pomoć pri pripremi projektne dokumentacije, informiranje o dostupnim izvorima financiranja, kao i usmjeravanje poduzetnika u vezi s pokretanjem poslovanja te proširenjem kapaciteta.

Ustanova INOVAcija aktivna je članica nacionalne mreže BOND, koja okuplja 101 poduzetničku potpornu instituciju iz cijele Hrvatske s ciljem pružanja kvalitetne i ujednačene podrške poduzetnicima. Aktivna provedba projekta BOND 3 započela je početkom 2026. godine, a trajat će do 2029. godine. U okviru projekta organizirat će se edukacije, radionice i druge aktivnosti usmjerene jačanju kompetencija poduzetnika, s posebnim naglaskom na inovacije, digitalnu transformaciju i primjenu zelenih poslovnih načela, čime će se dodatno doprinijeti razvoju regionalnog poduzetničkog i inovacijskog ekosustava.

7. 4. ZAKLJUČAK

U 2026. godini Upravni odjel za poljoprivredu, ribarstvo i EU fondove je, sukladno zakonskim i podzakonskim aktima te odlukama Županijske skupštine i župana, proveo sve aktivnosti planirane Godišnjim programom rada za 2026. godinu. Službenici i namještenici Upravnog odjela za poljoprivredu, ribarstvo i EU fondove, rukovodeći se načelom fiskalno odgovornog i racionalnog raspolaganja proračunskim sredstvima, realizirali su brojne aktivnosti koje doprinose realizaciji Plana razvoja Zadarske županije 2021. - 2027. te Provedbenog programa Zadarske županije 2025. - 2029.

8. UPRAVNI ODJEL ZA GOSPODARSTVO I TURIZAM

8.1. ORGANIZACIJSKO USTROJSTVO, BROJ I STRUČNA SPREMA SLUŽBENIKA

8.1.1. ORGANIZACIJSKO USTROJSTVO

Upravni i stručni poslovi Upravnog odjela za gospodarstvo i turizam organizirani su kroz četiri grupe poslova: gospodarstvo i trgovina, infrastruktura i energetika, ugostiteljstvo i turizam, strategija razvoja turizma. u Upravnom odjelu za gospodarstvo i turizam za obavljanje srodnih i međusobno povezanih poslova ustrojena su dva odsjeka, a za obavljanje srodnih poslova te općih, tehničkih i pomoćnih poslova čije obavljanje zahtjeva određenu samostalnost ustrojena su četiri pododsjeka. U Odsjeku za gospodarstvo ustrojen je Pododsjek za infrastrukturu i energetiku i Pododsjek za gospodarstvo i trgovinu, u Odsjeku za turizam ustrojeni su Pododsjek za strategiju razvoja turizma i Pododsjek za ugostiteljstvo i turizam.

8.1.2. BROJ I STRUČNA SPREMA SLUŽBENIKA

Poslove Upravnog odjela za gospodarstvo i turizam tijekom prve polovine 2026. godine obavljalo je četvero zaposlenika s visokom stručnom spremom, a od 1. svibnja 2026. godine odjel je dobio administrativnu tajicu i višu stručnu suradnicu u Odsjeku za gospodarstvo. Poslove pročelnika Upravnog odjela za gospodarstvo i turizam obavlja diplomirani pravnik. U Upravnom odjelu su zamjenik pročelnika i voditeljica odsjeka za turizam VSS ekonomskog smjera, savjetnica u turizmu VSS, viša stručna suradnica u gospodarstvu VSS i administrativna tajnica SSS. Poslovi i zadaci su im određeni Pravilnikom o unutarnjem redu upravnih tijela Zadarske županije.

Upravni odjel za gospodarstvo i turizam obavlja i povjerene poslove državne uprave koji su posebnim zakonima povjereni Županiji i koji se odnose na gospodarstvo, poslove u svezi obavljanja djelatnosti obrta, ugostiteljstvo, pružanje usluga u turizmu, djelatnost trgovine, poslove utvrđivanje ispunjavanja prostornih uvjeta za obavljanje djelatnosti dadilje u stambenom ili poslovnom prostoru, utvrđivanje razloga za prestanak zadruga te pogrebničke djelatnosti.

U Pododsjeku za gospodarstvo i trgovinu obavljaju se poslovi koji se odnose na utvrđivanje propisanih minimalnih tehničkih uvjeta za obavljanje djelatnosti trgovine, rješavanje u stvarima iz djelatnosti obrta, izdavanje obrtnica i vođenje Obrtnog registra, izdavanje odobrenja za obavljanje domaće radinosti i sporednog zanimanja, izdavanje rješenja o ispunjavanju prostornih uvjeta (MTU) za djelatnost dadilja, utvrđivanje razloga za prestanak zadruge itd.

U Pododsjeku za gospodarstvo i trgovinu radi ukupno 8 službenika (7 VSS, 1 SSS), od toga po jedan službenik u Benkovcu, Pagu i Biogradu na Moru.

U prvih šest mjeseci 2026. godine u Pododsjeku za gospodarstvo i trgovinu zaprimljeno je ukupno 3902 upravnih predmeta, od toga:

- 3774 - upisi, promjene, odjave u obrtnom registru
- 83 - utvrđivanje minimalnih uvjeta za trgovinu
- 43 - upisi i promjene u evidenciji sporednih zanimanja i domaće radinosti
- 1 - utvrđivanje razloga za prestanak zadruge
- 1 - izdavanje rješenja o ispunjavanju prostornih uvjeta (MTU) za djelatnost dadilja

Od ukupnog broja zaprimljenih upravnih predmeta riješeno je 3880 upravnih predmeta.

Zaprimljeno je i riješeno ukupno 66 neupravnih predmeta.

U Pododsjeku za ugostiteljstvo i turizam obavljaju se poslovi koji se odnose na utvrđivanje propisanih minimalnih uvjeta u ugostiteljskim objektima, razvrstavanje i kategorizaciju ugostiteljskih objekata, kategorizaciju objekata u kojima se pružaju ugostiteljske usluge u domaćinstvu i na obiteljskom poljoprivrednom gospodarstvu, donošenje rješenja u stvarima iz

djelatnosti obrta, izdavanje obrtnica i vođenje Obrtnog registra, izdavanje odobrenja za obavljanje domaće radinosti i sporednog zanimanja, izdavanje odobrenja za turističke vodiče i donošenje rješenja za pružanje usluga u nautičkom turizmu (drugi objekti za pružanje usluga veza i smještaja plovnih objekata i plovni objekti nautičkog turizma).
Na poslovima ugostiteljstva i turizma u sjedištu u Zadru radi 13 službenika (10 VSS, 1 VŠS i 2 SSS), u Biogradu na Moru 3 službenice (3 VSS), a na Pagu 1 službenica (VSS).
Na Pagu je zaposlena jedna djelatnica zbog povećanog opsega posla na godinu dana.
U prvih šest mjeseci 2026. godine zaprimljeno je ukupno 3110 upravnih predmeta:
- 1855 - kategorizacija objekata u kojima se pružaju ugostiteljske usluge u domaćinstvu i na obiteljskom poljoprivrednom gospodarstvu
- 559 - utvrđivanje minimalnih uvjeta i razvrstavanje i kategorizacija ugostiteljskih objekata
- 646 - upisi i promjene u obrtnom registru
- 50 - odobrenja za turističke vodiče i pružanje usluga u nautičkom turizmu.

Od ukupnog broja zaprimljenih upravnih predmeta riješeno je 2790 upravnih predmeta.
Zaprimljeno je i riješeno ukupno 126 neupravnih predmeta.

8.2. OSTVARENI CILJEVI

Upravni odjel za gospodarstvo i turizam obavlja upravne i stručne poslove u području poticanja i promocije poduzetničkih aktivnosti, ostvarivanja uvjeta za razvoj industrijskih grana od strateškog značaja za Zadarsku županiju te jačanja poslovnog okruženja županije. Koordinira rad svih upravnih tijela radi osiguranja uvjeta i pomoći poduzetnicima za realizaciju investicija i poduzetničkih programa. Odjel obavlja i poslove vezane za osnivanje i praćenje rada poduzetničkih inkubatora, centara kompetencije i poduzetničkih zona te kreditiranje (malih i srednjih) poduzetnika i obrtnika. Također, obavlja poslove iz područja energetike i koordinira provedbu programa i projekata regionalne energetske politike, zatim poslove iz područja unaprjeđenja razvoja turističke ponude županije, radi na provedbi sektorskih strateških dokumenta regionalne razine, daje prijedloge za brži razvoj sektora, koordinira aktivnosti svih dionika u turizmu. Odjel obavlja i povjerene poslove državne uprave koji su posebnim zakonima povjereni Županiji i koji se odnose na gospodarstvo, poslove u svezi obavljanja djelatnosti obrta, ugostiteljstvo, pružanje usluga u turizmu, djelatnost trgovine, poslove utvrđivanje ispunjavanja prostornih uvjeta za obavljanje djelatnosti dadilje u stambenom ili poslovnom prostoru, utvrđivanje razloga za prestanak zadruga te pogrebničke djelatnosti.

8.2.1. GOSPODARSTVO I TURIZAM

Gospodarstvo Zadarske županije temeljeno je na diverzificiranim sektorima poput turizma, pomorstva, marikulture, prerađivačke industrije i poljoprivrede, što joj omogućuje stabilan gospodarski rast i visoku zaposlenost. Prema podacima Hrvatske gospodarske komore - Županijske komore Zadar, županija bilježi kontinuirani rast zaposlenih te drži stratešku poziciju prometnog i maritimnog središta Jadrana. U bitnim ekonomskim pokazateljima naše gospodarstvo uglavnom čini približno 2,5 - 3 % gospodarstva RH. Tijekom prvih šest mjeseci ove godine na području Zadarske županije obilježena je rekordnim brojkama zaposlenosti, novih poduzeća, povećanja plaća i ukupnih prihoda gospodarstva. Sve to rezultiralo je činjenicom da je Zadarska županija, prema HGK-ovoj metodologiji županijskih indeksa razvijenosti, trenutno druga u Hrvatskoj, odmah iza Grada Zagreba.
Zbog pandemije koronavirusne bolesti napravili smo više konkretnih mjera koje su pomogle upravo mikro poduzetnicima, malim poduzetnicima i obrtima. Shvatili smo da su oni najugroženiji i da im je pomoć da opstanu najpotrebnija. Gospodarstvo u Zadarskoj županiji tijekom pandemije koronavirusne bolesti nije stalo.
Značajan dio aktivnosti ove skupine poslova odnosio se na programe poticanja malog i srednjeg poduzetništva, kao što su kreditni programi, projekti poduzetničkih zona, inovacije i dr. Osim

provedbom Programa rada Zadarske županije za 2026. godinu aktivnosti na poticanju poduzetništva odvijale su se i u skladu sa Strateškim planom Ministarstva gospodarstva, poduzetništva i obrta za razdoblje 2020. - 2022. godine i Planom razvoja Zadarske županije 2021. - 2027.
Odlični gospodarski pokazatelji u Zadarskoj županiji nastavljeni su i u prvoj polovini 2026. godine. Prema podacima Hrvatskog zavoda za mirovinsko osiguranje, na dan 30. lipnja 2026. godine u Zadarskoj županiji evidentirano je 74.227 zaposlenih što je povećanje za 1.052 zaposlenih (1,4 %) u odnosu na isti dan godinu ranije. Trend je i dalje vrlo pozitivan te je za očekivati daljnji razvoj gospodarskih aktivnosti. Zadarska županija u okviru svojih proračunskih mogućnosti provodi niz aktivnosti kojima potiče gospodarski rast.
Tijekom prvih šest mjeseci 2026. godine u Zadarskoj županiji ostvareno je 673.061 dolazaka i 3.379.210 noćenja. Tako je u izvještajnom razdoblju od siječnja do lipnja 2026. godine ostvareno 2,2 % manje dolazaka u odnosu na isto razdoblje 2025. godine (ostvareno 687.982 dolazaka) te isto noćenja kao i prošlogodišnjeg izvještajnog razdoblja (ostvareno 3.367.201 noćenja). Od toga su domaći turisti s ostvarenih 149.278 dolazaka i s ostvarenih 751.898 noćenja, dok su strani gosti ostvarili 523.783 dolazaka, a noćenja 2.267.312. Iako je stiglo manje pojedinačnih gostiju, oni koji su došli ostali su u prosjeku 5 dana. To pokazuje da destinacija privlači goste koji preferiraju duži odmor, što kompenzira pad u samom broju dolazaka i smanjuje pritisak brze smjene gostiju.
U luke kojima upravlja Lučka uprava Zadar tijekom prve polovine 2026. godine uplovila su 93 kruzera.
Zračna luka Zadar tijekom prvih šest mjeseci 2026. godine ostvarila je rekordan broj putnika, čak 602.569 putnika što čini povećanje od 7,84 % u odnosu na isto razdoblje prošle godine.

8.2.2. POBOLJŠANJE PRISTUPA MALIH I SREDNJIH PODUZETNIKA FINANCIJSKIM SREDSTVIMA (Strateški cilj 1. / MJERA 2.2. PRZŽ)

U izvještajnom razdoblju jedna od aktivnosti Odjela bila je realizacija projekta kreditiranja poduzetništva. Koncem 2014. godine Ministarstvo gospodarstva, poduzetništva i obrta pokrenulo je program poticanja poduzetništva pod nazivom Kreditom do uspjeha. Zadarska županija se kandidirala za mjeru 1. Kreditom do konkurentnosti. Radi se o programu kreditiranja poduzetništva sa subvencioniranom kamatom, po modelu sličnom ranijim kreditnim linijama. Realizirano je 18 kredita u ukupnom iznosu od 3,46 milijuna eura (26,09 milijuna kuna).
Završetkom nekog kreditnog programa nisu prestale financijske obveze Županije, a ni stručno-administrativne obveze ovog Odjela. Naime, zbog preuzete obveze subvencije kamate Odjel za čitavo razdoblje povrata kredita prati cjelokupne obveze za subvencije prema bankama, a isto tako i potraživanja od resornih ministarstava u dijelu njihovih obveza. Tijekom izvještajnog razdoblja za subvencije kamata isplaćeno je 2.835,98 eura, što u jednakim omjerima tereti Zadarsku županiju i Ministarstvo gospodarstva, poduzetništva i obrta.
Kako bi se dodatno olakšalo poslovanje poduzetnicima i otplata kreditnih obveza, u suradnji s Ministarstvom gospodarstva, poduzetništva i obrta s kojim Zadarska županija subvencionira određeni postotak kamate, uvedena je mogućnost moratorija i reprogramiranja poduzetničkih kredita pa je Zadarska županija, kada je to bilo potrebno, dala suglasnost za odobrenje moratorija i reprograma postojećih kredita s ciljem očuvanja financijske stabilnosti i likvidnosti poduzetnika, čije je poslovanje bilo ugroženo zbog epidemije bolesti COVID-19.
Kvartalno su ažurirane potpore - subvencije kamata u registru potpora u elektronskom obliku, koje je oformilo Ministarstvo gospodarstva i održivog razvoja. Radi se o tzv. potporama male vrijednosti.
Tijekom 2019. godine Odjel je kreirao Program kreditiranja poduzetništva i obrta putem subvencije kamate kredita u Zadarskoj županiji. Korisnici sredstava potpore subvencionirane

kamatne stope kredita mogu biti: d. o. o., j. d. o. o., obrti i profitne ustanove koji ulažu na području Zadarske županije. Kroz ovaj Program plasirano je 44 kredita ukupnog zatraženog iznosa kredita od 7,68 milijuna eura (57.92 milijuna kuna). Tijekom prve polovine 2026. godine isplaćeno je 36.996,81 eura kamata.
Tijekom svibnja 2023. godine Odjel je objavio novi Javni poziv za podnošenje zahtjeva za subvenciju kamate sukladno Programu kreditom do uspjeha putem subvencioniranja kamata na kredite u Zadarskoj županiji. Pravo na potporu mogu ostvariti mikro, mali i srednji subjekti malog gospodarstva koji ulažu na području Zadarske županije. Potpora se odobrava putem subvencioniranja kamata na kredite, a može se ostvariti isključivo za kredite sljedeće namjene:
- kupnja, izgradnja, uređenje ili proširenje gospodarskih objekata - kupnju nove opreme ili novog dijela opreme. Županija će za odobrene kredite prema Programu subvencionirati kamatnu stopu u visini od 2,00 % godišnje, fiksno, za cijelo vrijeme trajanja kredita (razdoblje korištenja, počeka i otplate). Visina kredita može biti od 30.000,00 do 400.000,00 eura (najviše jedan kredit po korisniku). Povjerenstvo je odobrilo 5 kreditnih zahtjeva ukupnog iznosa 625.549,00 eura. Tijekom ovog izvještajnog razdoblja isplaćeno je 7.172,95 eura kamata.
Zadarska županija i Hrvatska banka za obnovu i razvitak dana 24. svibnja 2024. godine potpisale su Ugovore o poslovnoj suradnji u provedbi programa kreditiranja Poduzetništvo mladih, žena i početnika i Investicije privatnog sektora. S ciljem poticanja poduzetništva na području županije kreditna sredstva za prihvatljive korisnike kredita će osigurati HBOR izravno ili posredstvom poslovnih banaka, a sredstva subvencije kamate korisnicima kredita u visini od 2 postotna poena će osigurati Županija. Povjerenstvo je od početka Programa odobrilo deset zahtjeva, od čega su svi odobreni u ukupnom iznosu od 3.092.371,94 eura, a isplaćeno je 6.317,53 eura kamata.
U drugoj polovini 2026. godine članovi Povjerenstva za provođenje kontrole na licu mjesta iz upravnog odjela za gospodarstvo i turizam izaći će na teren i utvrditi da li su dodijeljena sredstva namjenski utrošena.

8.2.3. STVARANJE SNAŽNOG MALOG I SREDNJEG PODUZETNIŠTVA I POTICAJNOG POSLOVNOG OKRUŽENJA (STRATEŠKI CILJ 1. / MJERA 2.2. i 2.3. PRZŽ)

U svrhu pomoći mikro poduzetnicima, koji su među najugroženijim u gospodarskom sektoru, Odjel će u drugoj polovini 2026. godine objaviti Programa za dodjelu potpora za povećanje konkurentnosti malim poduzetnicima na području Zadarske županije za 2026. godinu. Namjena dodjele potpora je očuvanje i poticanje poslovne aktivnosti za male poduzetnike. Bespovratne potpore dodjeljuju se za nabavu opreme za proizvodne djelatnosti za poduzetnike u sektoru malog gospodarstva. Ciljevi dodjela potpora su: smanjenje početnih financijskih izdataka poduzetnika prilikom pokretanja poslovanja; povećanje broja gospodarskih subjekata te konkurentnosti u sektoru malog gospodarstva, zamjena dotrajalih strojeva, alata i opreme, odnosno nabava suvremenih strojeva, alata i opreme čime bi se osnažio sektor malih proizvodnih djelatnosti; postizanje konkurentne prednosti i podizanje kvalitete stručne osposobljenosti zaposlenika u sektoru malog gospodarstva; jačanje pozicije gospodarskih subjekata u sektoru malog gospodarstva i omogućavanje širenja poslovanja.
Tijekom prvih šest mjeseci 2026. godine pomogli smo u organizaciji raznih sajmova i manifestacija u ukupnom iznosu od 8.560,00 eura.

8.2.4. RAZVOJ SUSTAVA UPRAVLJANJA DESTINACIJOM (Strateški cilj 1./ MJERA 4.1. PRZŽ)

Sukladno ciljevima i prioritetima Glavnog plana razvoja turizma Zadarske županije Zadarska županija tijekom cijele godine provodi aktivnosti kojima se želi podići svijest o Zadarskoj

županiji kao privlačnoj turističkoj destinaciji te time utjecati na povećanje potražnje za turističkim proizvodima, povećanje turističkog prometa i opće potrošnje.
Zadarska županija ove je godine objavila dva javna poziva, 22. siječnja 2026. godine, Javni poziv za dodjelu potpora Premium događanjima u turizmu na području Zadarske županije za 2026. godinu i 23. ožujka 2026. godine, Javni poziv za dodjelu potpora događanjima u turizmu na području Zadarske županije za 2026. godinu.
Putem Javnog poziva za dodjelu potpora Premium događanjima sufinanciraju se manifestacije koje se provode s ciljem kreiranja dodatne ponude na području Županije, zatim Premium događanjima čija aktivnost doprinosi unaprjeđenju turističke ponude i razvoju sadržaja koji omogućavaju produženje turističke sezone te stvaranju prepoznatljivog imidža turizma Zadarske županije. Potpore se odobravaju isključivo za Premium događanja u turizmu koja se održavaju na području Županije u 2026. godini, a koja predstavljaju snažan motiv dolaska na destinaciju i obogaćivanje turističkog sadržaja destinacije i to: kulturna/zabavna događanja, sportska događanja, eno-gastronomska, povijesna, tradicijska i ostala događanja.
Korisnici potpore kao organizatori Premium događanja mogu biti pravne i fizičke osobe, i to: turističke zajednice, trgovačka društva, obrti, zadruge/udruge, sportski savezi, javne ustanove (osim onih kojima je osnivač Zadarska županija), ustanove u kulturi (osim onih kojima je osnivač Zadarska županija) i umjetničke organizacije na području Zadarske.
Na navedeni Javni poziv prijavilo se ukupno 67 prijavitelja. U skladu s odredbama Javnog poziva Povjerenstvo je utvrdilo popis od 10 korisnika za dodjelu potpora Premium događanjima u turizmu na području Zadarske županije za 2026. godinu u ukupnom iznosu od 35.000,00 eura.
Javnim pozivom za dodjelu potpora događanjima u turizmu na području Zadarske županije za 2026. godinu sufinanciraju se manifestacije koje se provode s ciljem kreiranja dodatne ponude na području Županije, zatim događanjima čija aktivnost doprinosi unaprjeđenju turističke ponude i razvoju sadržaja koji omogućavaju produženje turističke sezone te stvaranju prepoznatljivog imidža turizma Zadarske županije. Potpore se odobravaju isključivo za događanja u turizmu koja se održavaju na području Županije u 2026. godini, a koja predstavljaju snažan motiv dolaska na destinaciju i obogaćivanje turističkog sadržaja destinacije i to: kulturna/zabavna događanja, sportska događanja, eno-gastronomska, povijesna, tradicijska i ostala događanja.
Korisnici potpore kao organizatori događanja mogu biti pravne i fizičke osobe, i to: turističke zajednice, trgovačka društva, obrti, zadruge/udruge, sportski savezi, javne ustanove (osim onih kojima je osnivač Zadarska županija), ustanove u kulturi (osim onih kojima je osnivač Zadarska županija) i umjetničke organizacije na području Zadarske.
Bilo je ukupno 130 prijava koje su pregledane i ocijenjene. U skladu s odredbama Javnog poziva Povjerenstvo je utvrdilo popis od 53 korisnika za dodjelu potpora događanjima u turizmu na području Zadarske županije za 2026. godinu u ukupnom iznosu od 74.000,00 eura. U izvještajnom razdoblju isplaćen je iznos od 12.000,00 eura potpora.
Upravni odjel je u suradnji s Ministarstvom unutarnjih poslova RH, odnosno Policijskom upravom zadarskom, a u sklopu programa rada Vijeća za prevenciju kriminaliteta na području Zadarske županije, u tijeku provedbe akcije preventivnih aktivnosti čiji je sadržaj prevencija kaznenih djela krađa i teških krađa na području koje teritorijalno pokriva PU zadarska, odnosno Zadarska županija. Aktivnosti projekta Siguran odmor 2026. godine usmjerene su prema svim stanovnicima Zadarske županije i njihovim gostima – turistima.
Realizacija projekta promidžbe Zadarske turističke regije u promotivnim kampanjama niskotarifne aviokompanije Ryanair nastavila se i tijekom 2026. godine te će planirana sredstva za navedenu aktivnost biti isplaćena u drugoj polovini 2026. godine.
Krajem 2024. godine potpisali smo Sporazum o suradnji na projektu *Camino* Zadar s Bratovštinom sv. Jakova zajedno s osam turističkih zajednica. Dana 5. travnja 2025. godine otvorila se dionica staze *Camino* Zadar simboličnim hodanjem i organiziranim hodočašćem

dijelom označene rute *Camino* Zadar, od Kožina do Nina u duljini od 13 km. Ruta *Camino* Zadar pruža jedinstvenu priliku za duhovni mir, kulturno obogaćivanje i uživanje u prirodnim ljepotama zadarskog kraja. Vodeći kroz povijesne gradske jezgre, slikovite krajolike i drevne puteve, ova ruta omogućuje svakom hodočasniku da osjeti duh prošlih vremena, slijedeći stope srednjovjekovnih hodočasnika. Projekt se nadovezuje na uspješan razvoj hrvatskih Camino ruta koje koordinira Bratovština sv. Jakova, dobitnica prestižne nagrade *Elías Valiña* za izniman doprinos očuvanju i razvoju europske rute *Camino de Santiago*. Hrvatski model obnove i upravljanja Camino rutama prepoznat je među više od 400 međunarodnih institucija kao jedan od najuspješnijih primjera dobre prakse u Europi.
Ove godine u suradnji s TZZŽ Zadarske županije i Bratovštinom sv. Jakova, organizirali smo *Camino* Zadar dane. *Camino* Zadar dani osmišljeni su za sve koji osjećaju potrebu za hodom, tišinom, molitvom i dobrim razgovorom, ali ne mogu izdvojiti više dana za cijeli *Camino*. Od veljače do svibnja te ponovno od rujna do prosinca, gotovo svakog mjeseca organiziraju se jednodnevna ili vikend hodočašća, subotom i nedjeljom. Sudionicima je osiguran organizirani transfer iz Zadra s povratkom nakon završetka etape, jasno su naznačene kilometraže, a dionice su prilagođene različitim uzrastima i kondicijskoj spremi. Hoda se u ritmu koji ostavlja prostor za osobno promišljanje i zajedništvo, uz ograničen broj sudionika kako bi se očuvala kvaliteta iskustva. *Camino* Zadar dani 2026. tako donose priliku da barem na jedan dan svatko postane hodočasnik i iskusi snagu jednostavnog hoda koji povezuje ljude, prostor i baštinu.

8.2.5. RAZVOJ SPECIFIČNIH OBLIKA TURIZMA (Strateški cilj 1./ MJERA 4.3. i MJERA 4.4. PRZŽ)

Tijekom 2026. godine nastavilo se sa sufinanciranjem kamate Programa kreditiranja obiteljskog smještaja *Welcome* na području Zadarske županije. Tijekom izvještajnog razdoblja za subvencije kamata po ovom Programu isplaćeno je 274,83 eura. Tijekom 2023. godine pokrenuli smo Program kreditiranja privatnih iznajmljivača na području Zadarske županije. Sredstva se odobravaju isključivo za uređenje, modernizaciju (podizanje kvalitete objekta), nabavu opreme u svrhu poboljšanja ili proširenja ponude usluga. Županija će za odobrene kredite prema Programu subvencionirati kamatnu stopu u visini od 2,00 % godišnje, fiksno, za cijelo vrijeme trajanja kredita (razdoblje korištenja, počeka i otplate). Visina kredita može biti od 10.000,00 do 30.000,00 eura (najviše jedan kredit po korisniku). Kamata se naplaćuje prema Ugovoru o kreditu između Poslovne banke i korisnika u tijeku korištenja kredita. Do sad je stiglo 8 kreditnih zahtjeva, Povjerenstvo je odobrilo 5 zahtjeva, a od toga je realizirano 3 kredita i isplaćen iznos od 1.509,60 eura kamata. Rok otplate kredita može biti do 6 godina.
Dana 16. lipnja 2026. godine Zadarska županija objavila je Javni poziv za dodjelu Premium turizam nagrada u Zadarskoj županiji za 2026. godinu.
Zadarska županija nije samo destinacija s prekrasnim krajolicima i bogatom poviješću, već i mjesto gdje se inovacije i tradicija susreću, stvarajući jedinstveni turistički doživljaj. U godinama koje su bile izazovne za turistički sektor, Zadarska županija pokazala je da je moguće prilagoditi se novim uvjetima i nastaviti s uspješnim razvojem. Fokus ovog Programa je na kreativnosti i kontinuiranom unaprjeđenju ponude u turizmu. Javni poziv traje od 31. kolovoza 2026. godine.
Nagrade će se dodijeliti u pet glavnih kategorija, i to za:
1. Gastronomski objekt godine
2. Aktivni turizam godine
3. Turistički događaj godine
4. Suvenir godine
5. Osoba godine.

8.2.6. RAZVOJ ZADARSKE ŽUPANIJE KAO POTICAJNOG OKRUŽENJA ZA MLADE I OBITELJ (Strateški cilj 6./ MJERA 10.2. PRZŽ)

Sukladno ciljevima Plana razvoja Zadarske županije, a radi poboljšanja dostupnosti lokalne infrastrukture, odjel je 11. svibnja 2026. godine objavio Javni poziv za sufinanciranje opremanja i uređenja igrališta za djecu i vježbališta na otvorenom za 2026. Opremanjem i uređenjem dječjih igrališta i vježbališta na otvorenom osigurati će se kvalitetan prostor za druženje djece, mladih i odraslih a djeca će imati siguran prostor za igru. Opremanje i uređenje igrališta za djecu i vježbališta na otvorenom pomoći će demografskoj revitalizaciji i demografskom razvoju i važan su preduvjet za ostanak mladih obitelji u jedinicama lokalne samouprave na području Zadarske županije. Programom se zadovoljavaju javne potrebe i interesi stanovnika Županije. Ukupan iznos sredstava pomoći osiguran za opremanje i uređenje igrališta za djecu i vježbališta na otvorenom u jedinicama lokalne samouprave u 2026. godini iznosi 100.000,00 eura. Maksimalni iznos sredstava pomoći kojim Zadarska županija može sudjelovati u financiranju po pojedinačnom programu/projektu je 12.000,00 eura. Javni poziv je trajao do 30. lipnja 2026. godine i Povjerenstvo će otvoriti pristigle zahtjeve u drugoj polovini 2026. godine. Također, Odjel je u prvoj polovini isplatio iznos od 7.500,00 eura za uređenje i opremanje sportskog igrališta na području Općine Preko. Uređenjem igrališta osigurat će se kvalitetan prostor za sport i druženje djece, mladih i odraslih, a djeca će imati siguran prostor za igru.

Negativni prirodni prirast, visoki postotak starije populacije u ukupnom broju stanovnika te neuravnotežena naseljenost i ispodprosječna gustoća naseljenosti županije ukazuju na potrebu snažnijeg aktiviranja programa i mjera jedinica lokalne i područne (regionalne) samouprave s ciljem prevencije ili ublažavanja depopulacije, odnosno povećanja stope nataliteta. Novonastale prilike zahtijevaju promišljen i djelotvoran odgovor kroz programe i mjere za demografsku revitalizaciju županije. U tu svrhu Županija želi u skladu s financijskim mogućnostima kroz svoje javne politike posebnu pozornost posvetiti razvoju poticajnog društvenog i ekonomskog okruženja za mlade i obitelj. Stvaranje poticajnog okruženja za mlade i obitelj, u sklopu strateškog cilja demografske revitalizacije Zadarske županije, ostvarivat će se kroz konkretne mjere poput subvencioniranja stambenih kredita za mlade obitelji na području cijele Zadarske županije te druge mjere. Želi se omogućiti mladima lakše stjecanje stambenog prostora i potaknuti ih na ostanak na području Zadarske županije. Program će pomoći rješavanje stambenog pitanja, povećati standard života mladih obitelji i poboljšati demografsku sliku na području Zadarske županije.

Dana 16. travnja 2026. godine Odjel je objavio Javni poziv za dodjelu subvencija za poticanje rješavanja stambenog pitanja putem subvencioniranja stambenih kredita. Obitelji s područja Zadarske županije mogu ostvariti pravo na subvenciju na stambene kredite. Obitelj u smislu ovog Programa smatra se: podnositelj zahtjeva i njegov bračni drug i njihova djeca te pastorci i posvojenici, ako ih imaju. Prijavitelj u trenutku prijave na Javni poziv mora biti mlađi od 45 godina. Javnim pozivom propisani su kriteriji za ocjenjivanje, potrebna dokumentacija za obradu Zahtjeva, popis prihvatljivih prijavitelja, postupak dodjele subvencije, iznos subvencije i druga pitanja za provedbu Programa. Stambenim kreditom u smislu ovog Programa smatra se namjenski kredit kojim se financira kupnja, izgradnja, dogradnja ili uređenje nekretnine namijenjene za stanovanje. Zadarska županija će subvencionirati stambene kredite obitelji u visini od 210,00 do 300,00 eura mjesečno, odnosno od 2.520,00 do 3.600,00 eura godišnje, po korisniku subvencije. Uz ovaj Javni poziv, Odjel je objavio i Javni poziv je dodjelu subvencija u okviru aktivnosti Programa *Za obitelji Zadarske županije – samohrani roditelj* putem subvencioniranja stambenih kredita. Prihvatljiv prijavitelj u smislu ovog Javnog poziva smatra se: podnositelj zahtjeva i njegov bračni ili izvanbračni drug i njihova djeca te pastorci i posvojenici, ako ih imaju, pod uvjetom da podnositelj zahtjeva nije navršio 45 godina života u trenutku prijave na Javni poziv, samohrani roditelj koji je podnositelj zahtjeva i dijete/djeca,

pastorci i posvojenici. Samohrani roditelj je, prema propisima iz socijalne skrbi, roditelj koji nije u braku i ne živi u izvanbračnoj zajednici, a sam skrbi i uzdržava svoje dijete. Izvanbračna zajednica je, sukladno odredbi čl. 11. Obiteljskog zakona (Narodne novine 103/15., 98/19., 47/2020, 49/2023, 156/2023“), životna zajednica neudane žene i neoženjenog muškarca koja traje najmanje tri godine na dan objave Javnog poziva (16.04.2026.), a kraće ako je u njoj rođeno zajedničko dijete ili ako je nastavljena sklapanjem braka. Kada su u pitanju brakovi oni moraju biti sklopljeni do dana objave Javnog poziva (16. travnja 2026. godine). Zadarska županija će subvencionirati stambene kredite obitelji u visini od 210,00 do 300,00 eura mjesečno (od 2.520,00 do 3.600,00 eura neto godišnje), po korisniku subvencije. Zadarska županija će samohranim roditeljima subvencionirati kredit u iznosu od 300,00 eura mjesečno, odnosno 3.600,00 eura godišnje.

Na Javni poziv za poticanje rješavanja stambenog pitanja putem subvencioniranja stambenih kredita do sada je pristiglo 22 zahtjeva.

Do sada je Povjerenstvo za provedbu postupka Javnog poziva za poticanje rješavanja stambenog pitanja putem subvencioniranja stambenih kredita pregledalo i analiziralo 16 pristiglih zahtjeva za poticanje rješavanja stambenog pitanja putem subvencioniranja stambenih kredita.

- Negativno je ocijenjeno (ne ispunjava uvjete Javnog poziva) 4 zahtjeva,
- Povjerenstvo je pozitivno ocijenilo 12 zahtjeva,
- Na obradu i odobrenje čeka 6 zahtjeva.

Iznosi do sada odobrenih potpora ovise o broju članova kućanstva i kreću se od 210 eura (2 člana) do 280 eura (4 člana) mjesečno. Jedna je odobrena subvencija za samohranog roditelja i ovom slučaju je odobrena potpora 300 eura mjesečno. Banke su korisnicima odobravale kredite sukladno njihovim kreditnim sposobnostima, pa su im odobreni krediti od 70.000,00 pa sve do 228.000, eura. S pozitivno ocijenjenim prijaviteljima – Korisnicima napravljeni su Ugovori o subvenciji stambenog kredita kojim se uređuju se međusobni odnosi ugovornih strana vezano za dodjelu i isplatu subvencije za poticanje rješavanja stambenog pitanja putem subvencioniranja stambenih kredita (namjena i uvjeti dodjele subvencije, visina i rok trajanja subvencije, obveze korisnika subvenciji, itd.). Subvencije će se početi isplaćivati u drugoj polovini 2026. godine.

Zadarska županija želi olakšati život i omogućiti građanima dostojanstvene zlatne godine pa je za svoje umirovljenike pripremila projekt *Zadarska županija - moja županija*. Kroz ovaj projekt planira se uvođenje umirovljeničkih kartica tijekom 2026. godine. Status umirovljenika treba poboljšati, a uvođenje umirovljeničke kartice je jedan od modela da se to i napravi. Naši umirovljenici trebaju imati bolju budućnost i imaju itekako što za reći u budućnosti ispred nas. Umirovljenička kartica će umirovljenicima omogućavati aktivnije sudjelovanje u kulturnom, sportskom i društvenom životu.

Želja nam je da umirovljenici preko kartica ostvaruju popust na kulturna događanja u ustanovama: Narodni muzej Zadar, Hrvatsko narodno kazalište Zadar i Kazalište lutaka Zadar. Također, želja nam je da umirovljenici preko kartica ostvaruju popust za nabavu namirnica i potrepština unutar mreže prodajnih mjesta: Ljekarna Zadar, Bakmaz d. o. o., Studenac d. o. o. i Tommy d. o. o.

Svaki od navedenih partnera ponudio je određeni popust na umirovljeničku karticu. Kartice su nabavljene tijekom 2025. godine, a u drugoj polovini 2026. godine objavit će se javna nabava za izradu i implementaciju sustava fizičkih i digitalnih kartica za umirovljenike.

8.2.7. UNAPRIJEĐEN I RAZVIJEN INFRASTRUKTURNI SUSTAV ZADARSKE ŽUPANIJE (Strateški cilj 2./ MJERA 6.1. PRZŽ)

Zadarska županija kontinuirano prati i podržava projekte od regionalnog značaja te u vidu bespovratnih potpora sudjeluje u razvoju JLS.

8.2.8. RAZVOJ I UNAPREĐENJE REGIONALNE INFRASTRUKTURE U CILJU JAČANJA REGIJE ZA PRIVLAČENJE INVESTICIJA (Strateški cilj 1./ MJERA 1.1. PRZŽ)

Tijekom izvještajnog razdoblja pratilo se stanje i realizacija projekta izgradnje i opremanja poduzetničkih zona.

8.2.9. INFRASTRUKTURA I ENERGETIKA

Odjel usklađuje županijske infrastrukturne projekte i obavlja poslove iz nadležnosti Županije u državnim infrastrukturnim projektima; koordinira, prati, analizira stanja i predlaže mjere u području infrastrukture, osim prometne, lučke i vodnogospodarstvene infrastrukture. Također, izrađuje nacrte akata u skladu s posebnim zakonima iz područja infrastrukture i drugim propisima. Značajan dio aktivnosti ovog Odjela u izvještajnom razdoblju je i praćenje problematike i projekata iz područja energetike.

8.2.9.1. UNAPRJEĐENJE ENERGETSKE UČINKOVITOSTI I INFRASTRUKTURE UZ TRANZICIJU PREMA ČISTOJ ENERGIJI I OiE (Strateški cilj 8./ MJERA 14.1. PRZŽ)

Odjel je u izvještajnom razdoblju koordinirao aktivnosti vezane za poticanje korištenja obnovljivih izvora energije i energetske učinkovitosti. Kontinuirano se informiralo i savjetovalo zainteresirane skupine za sudjelovanje u projektima poticanja korištenja obnovljivih izvora energije i energetske učinkovitosti (građani, tvrtke, JLS itd.).
Sukladno zakonskoj obvezi, Odjel je tijekom 2024. godine izradio Akcijski plan energetske učinkovitosti Zadarske županije za razdoblje 2024. - 2026. godine koji omogućava opći boljitak, uz ekonomsku sigurnost i brigu za okoliš.
Djelatnici Odjela su sudjelovali na seminarima, radionicama i raznim prezentacijama kako bi se što kvalitetnije informirali i educirali te iskoristili potencijale u energetici. Uz niz ostalih institucija Odjel surađuje s drugim županijama i interesnim skupinama i na takav način želi postići višu razinu uključenosti u predmetno područje. Cilj je prikupiti pozitivna iskustva i što više podataka s područja energetike. Odjel također aktivno prati natječaje i programe EU iz područja energetike.

8.2.9.2. POVEĆANJE ENERGETSKE UČINKOVITOSTI INFRASTRUKTURE I ZGRADA U JAVNOM I PRIVATNOM SEKTORU, POTICANJE I POVEĆANJE KORIŠTENJAOBNOVLJIVIH IZVORA (Strateški cilj 8./ MJERA 14.2. i MJERA 14.3.

Zadarska županija želi pridonijeti povećanju korištenja obnovljivih izvora energije u obiteljskim kućama na svome području pa će u drugoj polovini 2026. godine objaviti Javni poziv za sufinanciranje izgradnje sunčanih elektrana za proizvodnju električne energije u kućanstvima, za vlastitu potrošnju na području Zadarske županije za 2026. godinu.
Druge mjere i aktivnosti koje će poduzeti Zadarska županija zavisit će o razvoju situacije vezano za energente i proračunskim mogućnostima Zadarske županije.

8.3. ZAKLJUČAK

Tijekom izvještajnog razdoblja radilo se na realizaciji aktivnosti predviđenih Programom rada Zadarske županije za 2026. godinu te se uvijek nastojalo pružiti kvalitetnu i pravovremenu uslugu građanima.
Pri ostvarenju Programa rada Odjel je uspješno surađivao s drugim odjelima Zadarske županije, ali i s brojnim institucijama i tijelima, kako na lokalnoj, tako i na državnoj razini, kroz sve četiri skupine poslova Odjela: gospodarstvo i trgovina, infrastruktura i energetika, ugostiteljstvo i turizam, strategija razvoja turizma.

9. UPRAVNI ODJEL ZA OBRAZOVANJE, KULTURU I ŠPORT

9.1. ORGANIZACIJSKO USTROJSTVO, BROJ I STRUČNA OPREMA SLUŽBENIKA

Upravni odjel za obrazovanje, kulturu i šport čine tri odsjeka: Odsjek za materijalni standard i šire javne potrebe, Odsjek za kvalitetu obrazovanja i Odsjek za kulturu, šport i tehničku kulturu. U odjelu poslove obavlja 12 službenica.
Na čelu Odjela je pročelnik (prof.) i njegova zamjenica (prof.).
U Odsjeku za materijalni standard i šire javne potrebe zaposlene su dvije (2) djelatnice; voditeljica Odsjeka (dipl. oec.) i viša savjetnica (dipl. oec.).
U Odsjeku za kulturu, šport i tehničku kulturu zaposleno je šest (7) djelatnica: voditeljica Odsjeka (mr. sc.), voditeljica Pododsjeka (prof.), viša stručna suradnica (dipl. politolog), dvije više savjetnice (prof. i dipl. arheolog te dipl. politolog), savjetnica (mag. iur.) i viša referentica.
U Odsjeku za kvalitetu obrazovanja zaposlene su dvije (2) djelatnice: voditeljica Odsjeka (prof. i dipl. arheolog) i viša savjetnica (mag. philol. croat.).

9.2. OSTVARENI CILJEVI

Plan razvoja Zadarske županije 2021. - 2027. godine pokriva ključna pitanja budućeg razvoja Zadarske županije kroz 20 posebnih ciljeva. Djelatnost Upravnog odjela za obrazovanje, kulturu i šport usmjerena je ostvarivanju triju ciljeva, i to:
Posebni cilj 5. Očuvanje i valorizacija kulturne i povijesne baštine uz razvoj kreativnih industrija i dostupnost kulturnih sadržaja na području cijele Zadarske županije
Posebni cilj 6. Povećanje usklađenosti odgojno-obrazovnog sustava s potrebama društva i gospodarstva
Posebni cilj 9. Razvoj i unaprjeđenje učinkovitosti sustava sporta za poticanje rekreacije i vrhunske sportske rezultate.

9.2.1. PREDŠKOLSTVO

U županijskom proračunu za 2026. godinu osigurana su sredstva za programe koji su namijenjeni djeci predškolske dobi. Realizirano je 9 od ukupno 9 programa sukladno Odluci o rasporedu sredstava javnih potreba u prosvjeti za 2026. godinu (Službeni glasnik Zadarske županije 3/26.).
U Upravnom odjelu se obavljaju i upravni i stručni poslovi iz područja predškolskog odgoja - utvrđivanje minimalnih tehničkih uvjeta početka rada predškolske ustanove i početka rada predškolske ustanove u promijenjenim uvjetima. U navedenom razdoblju zaprimljena su dva upravna predmeta: DV Sunce, Zadar i DV Leptirići, Bibinje. Oba su riješena.
Zaprimljen je i riješen jedan upravni predmet utvrđivanja MTU - kraći program (Hilaria d. o. o., Zadar, Rano učenje engleskog jezika po metodi Helen Doron, za djecu rane i predškolske dobi).
Nadalje, u djelokrugu Upravnog odjela jesu upravni poslovi iz područja obrazovanja odraslih - minimalnih tehnički, zdravstveni i ekološki uvjeti prostora u kojem će se izvoditi programi obrazovanja odraslih te su u navedenom razdoblju zaprimljena i riješena dva upravna predmeta (Pučko otvoreno učilište Procesor, Sisak i Sveučilište u Zadru).

9.2.2. OSNOVNO I SREDNJE ŠKOLSTVO

Sukladno Odluci o kriterijima i mjerilima za financiranje minimalnog financijskog standarda javnih potreba osnovnog školstva u 2026. godini (Službeni glasnik Zadarske županije 7/26.) i

Odluci o kriterijima i mjerilima za financiranje minimalnog financijskog standarda javnih potreba srednjih škola i učeničkog doma u 2026. godini (Službeni glasnik Zadarske županije 7/26.), osnovnim i srednjim školama planiraju se sredstva za materijalne i financijske rashode, te rashode tekućeg i investicijskog održavanja (opći troškovi škola: uredski materijal, materijal za nastavu i pedagošku dokumentaciju; komunalne usluge i naknade; usluge telefona; pedagoška i druga obvezna periodika; časopisi prema uputi Ministarstva znanosti, obrazovanja i mladih; zakupnine prostora i opreme za realizaciju nastave; nabava pribora za izvođenje nastavnih planova i programa, nabava sitnog inventara i sredstava zaštite na radu; materijal za čišćenje, odvoz smeća, potrošak vode i propisane vodne naknade, materijal za tekuće održavanje zgrada, usluge tekućeg i investicijskog održavanja zgrade i opreme u školi; sredstva rada i opreme, sredstva za zaštitu na radu, seminari, stručna literatura i časopisi, bankarske usluge i zatezne kamate, intelektualne usluge, reprezentacija, zdravstveni pregledi zaposlenika osnovnih i srednjih škola, dnevnice i troškovi putovanja na službenom putu, investicijsko održavanje školskog prostora, opreme, nastavnih sredstava i pomagala, nabava nastavnih sredstava i pomagala, prijevoz učenika osnovnih škola, upis učenika u prvi razred srednje škole, upis učenika prvih razreda srednje škole u Srednjoškolski đački dom, produženi boravak za učenike 1. i 2. razreda u 7 osnovnih škola, smještaj učenika deficitarnih zanimanja u Srednjoškolskom đačkom domu, prijevoz zaposlenika srednjih škola).
Odlukom o kriterijima i planu rashoda za nabavu proizvedene dugotrajne imovine i dodatna ulaganja na nefinancijskoj imovini osnovnih škola u 2026. godini (Službeni glasnik Zadarske županije 4/26.) i Odlukom o kriterijima i planu rashoda za nabavu proizvedene dugotrajne imovine i dodatna ulaganja na nefinancijskoj imovini srednjoškolskih ustanova u 2026. godini (Službeni glasnik Zadarske županije 4/26.), planirani su rashodi za nabavu proizvedene dugotrajne imovine, dodatna ulaganja na nefinancijskoj imovini školskih ustanova, otplate glavnica primljenih kredita i zajmova, te nabavu namještaja, knjiga, računalne opreme i druge školske opreme.
Sukladno Programu javnih potreba u prosvjeti Zadarske županije za 2026. godinu (Službeni glasnik Zadarske županije 3/26.) izvršene su aktivnosti programa širih javnih potreba kao što su:

1. Provođenje aktivnosti školskih športskih klubova
2. Programi Škola u prirodi i Eko-grupe
3. Programi tradicijske baštine
4. Programi izborne i fakultativne nastave u osnovnim i srednjim školama
5. Izvannastavne i izvanškolske aktivnosti u osnovnim i srednjim školama
6. Poticanje međunarodne suradnje
7. Poticanje izdavanja školskih listova
8. Program Općinska smotra LiDraNo 2026.
9. Programi županijskih i međužupanijskih natjecanja i smotri, i to:
    - Županijska smotra LiDraNo 2026.
    - Županijska smotra i natjecanje likovnog stvaralaštva LIK 2026.
    - 38. županijska smotra i natjecanje učeničkih zadruga Republike Hrvatske
    - Županijska smotra projekata s područja građanskog odgoja i obrazovanja i drugih međupredmetnih tema
    - Županijska smotra učenika srednjih škola ART DIZAJN 2026.
    - Županijska smotra glazbenih aktivnosti učenika osnovnih škola
    - Županijska smotra glazbenih aktivnosti učenika srednjih škola
    - Međužupanijska smotra biosigurnosti – biozaštite
    - Međužupanijska smotra i natjecanje hrvatskih GLOBE škola
    - Županijska natjecanja osnovnih i srednjih škola u prirodnim znanostima
    - Županijska natjecanja osnovnih i srednjih škola u društvenim znanostima

- Županijska natjecanja osnovnih i srednjih škola u tehničkim znanostima
- Županijska natjecanja osnovnih i srednjih škola u humanističkim znanostima
- Županijska i međužupanijska natjecanja srednjih škola u strukovnim predmetima

Na općinskoj razini održana je jedna (1) smotra.
Na županijskoj razini održano je 21 natjecanje i četiri (4) smotre učenika osnovnih škola te 21 natjecanje i pet (5) smotri učenika srednjih škola.
Na međužupanijskoj razini održano je devet (9) natjecanja i dvije (2) smotre.
Ukupno 63 natjecanja i smotri.

10. sufinanciranje troškova prijevoza učenika srednjih škola – Odluka Vlade RH

Temeljem Odluke Vlade RH o kriterijima i načinu financiranja troškova javnog prijevoza redovitih učenika srednjih škola za školsku godinu 2025./2026. (Narodne novine 108/25.) i ugovora koje je Zadarska županija potpisala s prijevoznicima, redoviti učenici srednjih škola ostvaruju pravo na sufinanciranje (75 %), odnosno financiranje (100 %) troškova javnog prijevoza. Pravo na sufinancirani, odnosno financirani, trošak prijevoza u Zadarskoj županiji ostvarilo je 2.540 učenika.

11. sufinanciranje troškova prijevoza učenika srednjih škola – županijske Odluke

Temeljem županijske Odluke o kriterijima i načinu financiranja i sufinanciranja javnog prijevoza redovitih učenika srednjih škola Zadarske županije za školsku godinu 2025./2026. (Službeni glasnik Zadarske županije 11/25.) i ugovora koje je Zadarska županija potpisala s prijevoznicima redoviti učenici srednjih škola ostvaruju pravo na sufinancirane (15 % i 25 %), odnosno financirane (100 %) troškove javnog prijevoza. Pravo na sufinancirani, odnosno financirani, trošak prijevoza u Zadarskoj županiji ostvarilo je ukupno 2790 učenika.
Odjel je u izvještajnom razdoblju od siječnja do lipnja 2026. godine provodio razvojne projekte:
- Inkluzija - korak bliže društvu bez prepreka faza V. za koji su Zadarskoj županiji odobrena bespovratna sredstva iz Europskog socijalnog fonda za financiranje 101 pomoćnika u nastavi za 103 učenika s teškoćama, a sve u cilju povećanja socijalne uključenosti i integracije učenika s teškoćama u redovitim školama. Partneri na projektu su 23 osnovnoškolske i 6 srednjoškolskih odgojno-obrazovnih ustanova. Kroz projekt su financirane plaće za pomoćnike u nastavi za 103 učenika s teškoćama (osnovne i srednje škole).
- Pomoćnici u nastavi, projekt u kojem se za rad 6 pomoćnika i 6 učenika osiguravaju sredstva u Županijskom proračunu (učenici koji nisu uključeni u projekt Inkluzija, a potrebno im je osigurati pomoćnika);
- Projekt Školska shema voća i povrća te mlijeka i mliječnih proizvoda
Ciljana skupina u školskoj shemi su učenici osnovnih i srednjih škola kojima je Zadarska županija osnivač. Voće i povrće se osigurava svim učenicima osnovnih i srednjih škola, a mlijeko i mliječni proizvodi namijenjeni su učenicima od 1. do 8. razreda osnovnih škola. U projektu Školska shema sudjeluje šest (6) osnovnih škola i šest (6) srednjih škola;
- Projekt Uspostave regionalnog centra kompetentnosti (RCK)
Projekt Unaprjeđenje infrastrukture Medicinske škole Ante Kuzmanića Zadar - regionalnog centra kompetentnosti u sektoru zdravstva kojim su uređeni novi prostori škole te je u travnju započela nastava u novom suvremeno opremljenom objektu.
- Projekt Budi spreman i kompetentan; cilj projekta je suradnja za povećanje relevantnosti i učinkovitosti strukovnog obrazovanja i osposobljavanja u sektoru strojarstva te će se osnažiti kapaciteti škola za razvoj i provedbu strukovnih zanimanja sukladno potrebama tržišta rada, i

to jačanjem organizacijskih sposobnosti, uspostavom sustava kvalitete i profesionalnog usmjeravanja učenika te unaprjeđenjem kompetencija nastavnika i mentora kod poslodavaca.

Odjel je u izvještajnom razdoblju od siječnja do lipnja 2026. godine prijavio i provodio sljedeće projekte:

- Rekonstrukcija malonogometnog i košarkaškog školskog igrališta Osnovne škole Vladimira Nazora, Škabrnja; projekt je prijavljen na Javni poziv za iskaz interesa za sufinanciranje izgradnje i rekonstrukcije sportskih građevina za 2026. godinu. Ukupna vrijednost projekta je 206.277,19 eura. Odlukom Ministarstva turizma i sporta o odabiru projektnih prijedloga za sufinaciraje izgradnje i rekonstrukcije sportskih građevina za 2026. godinu odobreno je sufinanciranje projekta.
- Sanacija krova zgrade PŠ Povljana; projekt je prijavljen na Program podrške regionalnom razvoju Ministarstva regionalnog razvoja i fondova Europske unije. Ukupna vrijednost projekta je 48.600,00 eura. Odlukom MRRFEU-a, odobreno je sufinanciranje projekta.
- Uređenje školskog igrališta faza II OŠ Nikole Tesle Gračac u iznosu od 33.652,75 eura, projekt je završen u ovom izvještajnom razdoblju i igralište je stavljeno u funkciju.
- Uređenje elektro instalacija faza V OŠ Zemunik u iznosu od 200.000,00 eura; odabran je izvođač radova i radovi su u tijeku.
- Uređenje vježbališta OŠ Novigrad u iznosu od 15.600,00 eura
- Sanacija krova Područne škole Kali iznosu od 27.450,00 eura
- Sanacija dijela krovišta i reflektori OŠ Obrovac 56.393,30 eura
- Sanacija ravnog krova zgrade nižih razreda OŠ Benkovac u iznosu od 93.525,00 eura; radovi su završeni i objekt u funkciji.
- Sanacija krovišta OŠ *Ivan Goran Kovačić*, Lišane Ostrovičke, vrijednosti radova 35.182,50 eura
- VI. faza elektro instalacija faza OŠ Zemunik u iznosu od 138.179,10 eura
- Sanacija krova iznad kuhinje OŠ Franka Lisice Polača u iznosu od 50.949,65 eura
- Uređenje školskog igrališta OŠ Vladimira Nazora Škabrnja u iznosu od 206.277,19 eura
- Strojarske instalacije OŠ Vladimira Nazora Škabrnja u iznosu od 73.125,00 eura
- Solarna elektrana OŠ Vladimira Nazora Škabrnja u iznosu od 31.250,00 eura
- Unutrašnje uređenje područne škole OŠ Valentin Klarin Preko, PŠ Kukljica u iznosu 160.238,13 eura
- Sanacija školske zgrade OŠ Jurja Dalmatinca Pag PŠ Vlašići u iznosu od 8.200,00 eura
- Izmjena krova OŠ Jurja Barakovića Ražanac Ražanac u iznosu od 105.605,00 eura
- Izmjena krova OŠ Petar Zoranić Jasenice u iznosu od 93.686,25 eura
- Uređenje fasade OŠ Poličnik u iznosu od 48.949,50 eura
- Sanacija školske zgrade PŠ Visočane u iznosu od 36.547,50 eura
- Sanacija školske zgrade PŠ PovljanaOŠ Jurja Dalmatinca Pag u iznosu od 48.600,00 eura
- Vanjsko igralište OŠ Benkovac PŠ Podlug u iznosu od 61.423,50 eura
- Školsko igralište OŠ Petra Zoranića Stankovci u iznosu od 114.183,50 eura
- sanacija krova na zgradi Gimnazija Vladimira Nazora u Perivoju V. Nazora u iznosu 28.526,11 eura
- zamjena umjetne trave na igralištu SŠ Vice Vlatkovića u iznosu 14.118,75 eura
- popravak hidrostanice SŠ Gračac u iznosu 17.499,99 eura
- ulazna protuprovalna vrata s dojavom SŠ Benkovac u iznosu 23.267,25 eura
- rekonstrukcija dvorane SŠ Benkovac u iznosu 157.000,00 eura
- završetak zgrade za praktičnu nastavu SŠ Biograd na Moru u iznosu 38.000,00 eura

- projekt HUB SŠ Bartula Kašića Pag u iznosu 20.000,00 eura
- sanacija sanitarnih čvorova za Srednjoškolski đački dom u iznosu 150.000,00 eura
- Ostala ulaganja u srednje škola građevinsko - obrtnički radovi u iznosu 84.340,30 eura

Odjel koordinira i provedbu organizacije osiguravanja besplatnih obroka za učenike osnovnih škola koja se provodi sukladno Odluci o kriterijima i načinu financiranja, odnosno sufinanciranja troškova prehrane za učenike osnovnih škola za školsku 2025./2026. (Narodne novine 108/25.). U osnovnim školama kojima je osnivač Zadarska županija u projekt je uključeno mjesečno oko 6.100 učenika osnovnih škola, čiji obrok financira ili sufinancira Ministarstvo znanosti, obrazovanja i mladih u iznosu od 1,33 eura po učeniku, odnosno obroku (izuzev OŠ Novigrad koja je uključena u Eksperimentalni program Osnovna škola kao cjelodnevna škola - Uravnotežen, pravedan, učinkovit i održiv sustav odgoja i obrazovanja, za čije učenike financiranje iznosi 2,00 eura po učeniku).
Odjel je koordinirao provedbu Eksperimentalnog programa Osnovna škola kao cjelodnevna škola - Uravnotežen, pravedan, učinkovit i održiv sustav odgoja i obrazovanja u koji je uključena OŠ Novigrad.
Odjel koordinira provedbu projekta Baština Zadarske županije koji je namijenjen učenicima 4., 5., 6, 7. i 8. razreda osnovnih škola. Projekt se provodi Osnovnoj školi Zemunik i Osnovnoj školi *Petar Zoranić*, Nin.
Odjel kontinuirano priprema i provodi projekte osnovnih škola u sklopu NPOO Poziva za dostavu projektnih prijedloga Izgradnja, rekonstrukcija i opremanje osnovnih škola za potrebe jedno smjenskog rada i cjelodnevne škole (ref. br. NPOO C3.1. R1-I2.01). U prvoj polovici 2026. godini:

PROJEKT	STATUS
Dogradnja građevine OŠ Sukošan	U provedbi
Dogradnja građevine jednodijelne i male školske sportske dvorane uz OŠ Petar Zoranić, Stankovci	U provedbi
Dogradnja građevine jednodijelne školske sportske dvorane uz OŠ Braće Radić, Pridraga	U provedbi
Rekonstrukcija, dogradnja i nadogradnja građevine OŠ Biograd na Moru	U provedbi
Izgradnja školske sportske dvorane OŠ *Ivana Gorana Kovačića*, Lišane Ostrovičke	U provedbi
Rekonstrukcija i dogradnja građevine OŠ Stjepana Radića, Bibinje	U provedbi
Rekonstrukcija i dogradnja građevine PŠ Vrsi	U provedbi
Rekonstrukcija i dogradnja građevine OŠ Jurja Barakovića u Ražancu	U provedbi
Rekonstrukcija i dogradnja građevine OŠ Pakoštane	U provedbi
Izgradnja škole i dvorane PŠ Vir za niže razrede	U provedbi
Izgradnja građevine OŠ Starigrad	U provedbi

Izgradnja dvorane OŠ Galovac	U provedbi
Dogradnja, rekonstrukcija školske zgrade i izgradnja dvorane PŠ Radovin	Prijavljen
Dogradnja dvorane OŠ Petra Zoranića, Jasenice	Prijavljen
Rekonstrukcija i dogradnja dvorane OŠ Novigrad	Prijavljen

Osim navedenih projekata za osnovne škole, Odjel je provodio i NPOO projekt Modernizacija i opremanje Ekonomsko-birotehničke i trgovačke škole Zadar.

Odjel potiče sve svoje korisnike, a posebno osnovne i srednje škole, da pripremaju projektne prijedloge te da se javljaju na pozive za dostavu projektnih prijedloga za dodjelu bespovratnih sredstava koji se financiraju iz EU fondova. Odjel je pratio provođenje projekata srednjih i osnovnih škola za koje su sredstva školama dodijeljena iz EU fondova, a sve sukladno novčanom tijeku projekta i projektnim aktivnostima. Također, izrađivao je podlogu za donošenje odluke o tome na koje zgrade osnovnih škola se planiraju postaviti solarne elektrane i izvršiti energetska obnova zgrada.
U navedenom razdoblju zaprimljeno je 392 upravnih predmeta, od toga je 349 predmeta riješeno - donošenje rješenja o primjerenom obliku školovanja za učenike u osnovnim i srednjim školama, privremenom oslobađanju od upisa/već započetog školovanja, odgode upisa u prvi razred, prijevremeni upis u prvi razred te donošenje rješenja o ostvarivanju prava na pomoćnika u nastavi.
Zaprimljeno je 363 neupravnih predmeta, od toga ih je riješeno 303.

9.2.3. KULTURA

Upravni odjel za obrazovanje, kulturu i šport Zadarske županije u izvještajnom razdoblju od siječnja do lipnja 2026. godine, pratio je izvršavanje Programa javnih potreba u kulturi za 2026. godinu i ukupne djelatnosti ustanova u kulturi kojima je osnivač (Narodni muzej Zadar i Kazalište lutaka Zadar).
U ovom izvještajnom razdoblju u Narodnom muzeju Zadar postavljeno je 27 izložbi (9 u muzejskoj organizaciji, 15 u suradnji i 3 gostujuće), a u Kazalištu lutaka Zadar odigrano je 113 predstava u organiziranoj i slobodnoj prodaji.
Temeljem Odluke o dodjeli financijskih sredstava (Službeni glasnik Zadarske županije 6/25.) pripremljeni su i potpisani ugovori s udrugama.

9.2.4. ŠPORT

Upravni odjel za obrazovanje, kulturu i šport pratio je u izvještajnom razdoblju od siječnja do lipnja 2026. godine, izvršavanje Programa javnih potreba u športu Zadarske županije za 2026. godinu, i to u dijelu koji se odnosi na financiranje isplate plaća i materijalnih troškova djelatnicima Županijskih športskih saveza i Športske zajednice Zadarske županije kojima se sredstva za te namjene osiguravaju iz Proračuna.
Temeljem Programa Javnih potreba u športu Zadarske županije za 2026. godinu (Službeni glasnik Zadarske županije 19/25.) pripremljen je i potpisan ugovor sa Športskom zajednicom Zadarske županije. Sukladno članku 76. Zakona o sportu sredstva za izvršavanje Programa javnih potreba u športu Zadarske županije za 2026. isplaćuju se na IBAN Športske zajednice Zadarske županije sukladno dinamici izvršavanja Programa. Športska zajednica je sklopila ugovore sa sportskim udrugama radi osiguranja sredstava iz županijskog proračuna.

U navedenom razdoblju je zaprimljeno i riješeno 14 upravnih predmeta – profesionalni sportaši i stručni kadar u sportu (sportski obrt) – Registar samostalne sportske djelatnosti Zadarske županije – vođenje propisane evidencije Registra – podregistar sportaši i podregistar stručni kadar u sportu.

9.2.5. TEHNIČKA KULTURA

Pored praćenja i izvršavanja Programa javnih potreba u tehničkoj kulturi za 2026. godinu, Upravni odjel za obrazovanje, kulturu i šport u izvještajnom razdoblju od siječnja do lipnja 2026. godine, izvršavao je poslove oko isplate plaća i materijalnih troškova djelatnicima Zajednice tehničke kulture Zadarske županije kojima se sredstva za te namjene osiguravaju iz Proračuna.
Odjel je posebno skrbio o organizaciji županijskih natjecanja učenika iz matematike, fizike, biologije, kemije, geografije, astronomije, informatike i tehničkog stvaralaštva koji su se provodili u suradnji sa Zajednicom tehničke kulture, školama i drugim asocijacijama vezanim za ove programe.
Temeljem Programa Javnih potreba u tehničkoj kulturi Zadarske županije za 2026. godinu (Službeni glasnik Zadarske županije 19/25.) pripremljeni su i potpisani ugovori s udrugama.

9.3. ZAKLJUČAK

U izvještajnom razdoblju od siječnja do lipnja 2026. godine, Upravni odjel za obrazovanje, kulturu i šport je, sukladno zakonskim i podzakonskim aktima te odlukama Županijske skupštine i župana, izvršavao aktivnosti planirane Programom rada Zadarske županije za 2026. godinu.
Odjel je navedeno izvršavao kroz 3 cilja Plan razvoja Zadarske županije 2021. - 2027., i to:
Posebni cilj 5. Očuvanje i valorizacije kulturne i povijesne baštine uz razvoj kreativnih industrija i dostupnost kulturnih sadržaja na području cijele Zadarske županije
Posebni cilj 6. Povećanje usklađenosti odgojno-obrazovnog sustava s potrebama društva i gospodarstva
Posebni cilj 9. Razvoj i unaprjeđenje učinkovitosti sustava sporta za poticanje rekreacije i vrhunske sportske rezultate.

10. UPRAVNI ODJEL ZA POMORSKO DOBRO, MORE I PROMET

10.1. ORGANIZACIJSKO USTROJSTVO, BROJ I STRUČNA SPREMA SLUŽBENIKA

10.1.1. ORGANIZACIJSKO USTROJSTVO

Upravni odjel za pomorsko dobro, more i promet organizacijski objedinjuje poslove pomorstva i prometa. Unutar odjela ustrojena su dva odsjeka: Odsjek za pomorsko dobro i more i Odsjek za promet.
Upravni odjel za pomorsko dobro, more i promet obavlja stručne i upravne poslove iz područja pomorstva, pomorskog dobra, morskih luka, provodi postupke davanja koncesija na pomorskom dobru, poslove u vezi s održavanjem, upravljanjem, zaštitom i unapređenjem pomorskog dobra, provodi postupke utvrđivanja prijedloga granica pomorskog dobra i lučkih područja, vodi upisnik koncesija na pomorskom dobru te prati i usklađuje rad Županijske lučke uprave. Prati stanje i predlaže mjere za ostvarivanje što bolje prometne povezanosti gradova i

općina na području Županije i obavlja ostale poslove iz nadležnosti Županije u području prometa. Prati i usklađuje rad Županijske uprave za ceste.
Od stupanja na snagu Odluke o ustrojstvu i djelokrugu upravnih tijela Zadarske županije (Službeni glasnik Zadarske županije 27/21.), Odjel obavlja i povjerene poslove državne uprave koji su posebnim zakonima povjereni Županiji i koji se odnose na cestovni promet, izdavanje licencije za obavljanje djelatnosti unutarnjeg javnog cestovnog prijevoza, licencije za obavljanje autotaksi prijevoza, licencije za obavljanje kolodvorskih usluga, licencije za obavljanje agencijske djelatnosti u cestovnom prometu, licencije za iznajmljivanje vozila s vozačem te izdavanje rješenja o prijavi prijevoza za vlastite potrebe, izdavanje izvoda iz prijave prijevoza za vlastite potrebe te poslove rada odnosno ugovore o radu pomoraca i osoba zaposlenih na pomorskim plovilima.

10.1.2. BROJ I STRUČNA SPREMA SLUŽBENIKA

Radom odjela rukovodi pročelnik (dipl. iur.), poslove vezane za pomorstvo obavljaju voditeljica odsjeka (dr. sc.), savjetnica (dipl. iur.), savjetnik (dipl. oec.), viši stručni suradnik (mag. iur.) te referentica (SSS), dok poslove vezane za promet obavljaju voditeljica odsjeka (dipl. iur.), savjetnica (dipl. iur.) i savjetnica (mag. oec.). U Odjelu tijekom izvještajnog razdoblja nije bilo zaposlenih vježbenika ni osoba na stručnom osposobljavanju bez zasnivanja radnog odnosa.

10.2. OSTVARENI CILJEVI

10.2.1. POMORSTVO

10.2.1.1. UPRAVLJANJE POMORSKIM DOBROM

Pomorsko dobro je opće dobro od interesa za Republiku Hrvatsku, ima njezinu osobitu zaštitu, a upotrebljava se ili koristi pod uvjetima i na način propisan Zakonom o pomorskom dobru i morskim lukama. Pomorskim dobrom upravlja, vodi brigu i odgovara Republika Hrvatska, koja Zakonom dio poslova upravljanja pomorskim dobrom te razmjerno s tim brigu o zaštiti i odgovornost povjerava jedinicama područne (regionalne) samouprave i jedinicama lokalne samouprave te lučkim upravama i javnim ustanovama za zaštićene dijelove prirode koje u njezino ime obavljaju pojedine poslove upravljanja pomorskim dobrom propisane Zakonom.
Poslovi upravljanja pomorskim dobrom su redovni i izvanredni. O redovnom upravljanju pomorskim dobrom vode brigu jedinice lokalne samouprave odnosno javne ustanove za zakonom zaštićena područja osim na područjima gdje zaštićeni dijelovi prirode obuhvaćaju građevinska područja unutar naselja ili područja značajnog krajobraza za koja su nadležne jedinice lokalne samouprave, a o izvanrednom upravljanju jedinice područne (regionalne) samouprave.
Izvanredno upravljanje pomorskim dobrom uključuje:
1. održavanje pomorskog dobra u smislu otklanjanja posljedica izvanrednih događaja i više sile koja nije uzrokovana nedostatkom redovnog održavanja pomorskog dobra
2. izrađivanje prijedloga granica pomorskog dobra i lučkog područja luka posebne namjene
3. davanje pomorskog dobra na gospodarsko korištenje
4. davanje posebne upotrebe pomorskog dobra
5. nadzor nad izvršavanjem preuzetih obveza na temelju koncesija i posebne upotrebe
6. unos podataka o koncesiji, posebnoj upotrebi i granici pomorskog dobra u Jedinstvenu nacionalnu bazu podataka pomorskog dobra Republike Hrvatske
7. unos podataka o koncesijama i posebnoj upotrebi u Upisnik koncesija

8. sudjelovanje u postupcima izdavanja lokacijskih i građevinskih dozvola za zahvate županijskog i lokalnog značaja
9. koordiniranje i implementiranje mjera radi otklanjanja posljedica iznenadnog onečišćenja pomorskog dobra te plavljenja obalnog područja kao posljedice podizanja razine mora i ekstremnih vremenskih uvjeta
10. osiguravanje provedbe intervencije prilikom iznenadnih onečišćenja mora u skladu s posebnim propisima te otklanjanje posljedica plavljenja obalnog područja kao posljedice podizanja razine mora i ekstremnih vremenskih uvjeta.

Upravo zbog značaja i važnosti pomorskog dobra Ustav Republike Hrvatske propisuje kako ima njenu osobitu zaštitu te se, budući je riječ o dobru od interesa za Republiku Hrvatsku, zakonom određuje način na koji se može upotrebljavati i kako ga mogu iskorištavati ovlaštenici prava na njemu. Zakon o pomorskom dobru i morskim lukama propisuje instituti raspolaganja pomorskim dobrom, a to su:
1. posebna upotreba pomorskog dobra
2. koncesija za gospodarsko korištenje pomorskog dobra
3. dozvola na pomorskom dobru
4. privremeno gospodarsko korištenje pomorskog dobra.

Posebna upotreba je upotreba pomorskog dobra koja može uključivati gradnju građevina na pomorskom dobru za potrebe tijela državne uprave ili pravnih osoba koje imaju javne ovlasti (potrebe obrane, unutarnjih poslova, sigurnosti plovidbe, zaštite od štetnog djelovanja vode, zaštitu prirode i okoliša i drugih sličnih potreba) te upotreba infrastrukture koja može uključivati gradnju infrastrukture koja se dijelom nalazi na pomorskom dobru i čija je izgradnja uređena posebnim propisom, a može se graditi na pomorskom dobru i lučkom području (mostovi, vodovodna, kanalizacijska, energetska i dr.).

Koncesija je, sukladno Zakonu o pomorskom dobru i morskim lukama, koncesija na pomorskom dobru je pravo gospodarskog korištenja pomorskog dobra koje se stječe ugovorom o koncesiji. daje se za namjene planirane prostornim planom. Zainteresirani gospodarski subjekt postupak pokreće dostavom dokumentacije kojom iskazuje interes za gospodarsko korištenje pomorskog dobra.

Sukladno obvezi iz članka 51. Zakona o koncesijama, Ministarstvu financija dostavljeno je Izvješće o ugovorima o koncesiji i radu koncesionara za 2025. godinu koje sadržava podatke o ostvarenim prihodima od naknade za koncesiju iskazane po ugovoru, podatke o raskidima ugovora o koncesiji i ugovorima u procesu raskida te načinu njihova prestanka, kao i podatke o nadzoru na koncesijama.

Tijekom izvještajnog razdoblja Odjel je pripremio 29 prijedloga odluka vezano uz koncesije na pomorskom dobru, a koji su upućeni Županijskoj skupštini Zadarske županije na odlučivanje, i to:

Prijedlog odluke o posebnoj upotrebi pomorskog doba	6
Prijedlog odluke o namjeri davanja koncesije	8
Prijedlog odluke o produženju roka trajanja koncesije	3
Prijedlog odluke o davanju koncesije	3
Prijedlog odluke o poništenju postupka davanja koncesije	1
Prijedlog odluke o prestanku koncesije	1
Prijedlog odluke o neprihvaćanju pristiglih ponuda i poništenju postupka davanja koncesije	2
Prijedlog zaključka o prihvaćanju izvješća o ostvarenju Godišnjeg plana rada luka s Izvještajem o izvršenju Financijskog plana Županijske lučke uprave Zadar za 2025. godinu	1

Prijedlog zaključka o prihvaćanju Izvješća o poslovanju Županijske uprave za ceste Zadarske županije za razdoblje od 1. siječnja do 31. prosinca 2025. godine	1
Prijedlog odluke o osnivanju Županijske lučke uprave Zadar za luke županijskog i lokalnog značaja	1
Prijedlog plana davanja koncesija na pomorskom dobru na području Zadarske županije za 2026. godinu	1
Prijedlog rješenja o izmjeni Rješenja o osnivanju Povjerenstva u svrhu praćenja i izvršavanja odluka i ugovora o koncesijama na pomorskom dobru Zadarske županije	1

Sukladno obvezama iz Zakona o pomorskom dobru i morskim lukama te Zakona o koncesijama u izvještajnom razdoblju nastavljeno je s vođenjem Upisnika koncesija na pomorskom dobru i Registra koncesija u kojima su evidentirane sve izmjene Ugovora, kao i novozaključeni ugovori o koncesiji na pomorskom dobru o posebnoj upotrebi pomorskog dobra te prestanci koncesija na pomorskom dobru.

Na kraju izvještajnog razdoblja na području Zadarske županije važećih je bilo 130 ugovora:

Predmet	**Broj ugovora**
Brodogradilišna luka	1
Luka posebne namjene – marina	3
Bijela riba	20
Bijela riba i školjke	2
Bijela riba i manipulativni prostor	1
Parkirališna djelatnost	4
Plava riba	6
Plaža	14
Plaža i parking	1
Plaža i privezište	1
Posebna upotreba	31
Sidrište	31
Plaža i parkirališna djelatnost	1
Sportsko rekreacijske djelatnosti	1
Školjke	11
Školjke i skladištenje vina	1
Ugostiteljstvo i vodeni tobogan	1

U izvještajnom razdoblju Odjel je na zahtjev koncesionara izdao 4 suglasnosti za sklapanje ugovora o poslovnoj suradnji za obavljanje sporednih djelatnosti manjeg opsega dok je 1 zahtjev odbijen.
Nadalje, Odjel je sukladno Zakonu o pomorskom dobru i morskim lukama objavio 4 javna poziva za davanje ovlaštenja za ishođenje lokacijskih dozvola te su po okončanju postupka donesene 2 odluke o davanju ovlaštenja za ishođenje lokacijskih dozvola te 2 odluke o poništenju javnog poziva.
U okviru programa rada Upravnog odjela za pomorsko dobro, more i promet planirane su aktivnosti i sredstva za sanaciju pomorskog dobra izvan luka, odnosno saniranje šteta na pomorskom dobru nastalih uslijed izvanrednih događaja te su za ovu namjenu jedinicama lokalne samouprave raspoređena sredstva u ukupnom iznosu od 70.000,00 eura kako slijedi:

- Općini Novigrad 50.000,00 eura
- Općini Tkon 20.000,00 eura

Nadalje, u okviru programa rada Upravnog odjela za pomorsko dobro, more i promet planirane su aktivnosti i sredstva za projekte uređenja plaža te su za ovu namjenu jedinicama lokalne samouprave raspoređena sredstva u ukupnom iznosu od 50.000,00 eura kako slijedi:

– Općini Novigrad 50.000,00 eura.

Prihodi od naknada za koncesije na pomorskom dobru u izvještajnom razdoblju ostvareni su u iznosu od 1.230.609,59 eura što je 78,89 % plana, dok su prihodi od naknade koju za upotrebu pomorskog dobra plaćaju vlasnici brodica i jahti ostvareni u iznosu od 75.850,86 eura što je 8,59 % plana.

10.2.1.2. STRUČNO POVJERENSTVO ZA KONCESIJE NA POMORSKOM DOBRU

Stručno povjerenstvo za koncesije na pomorskom dobru imenovano je Odlukom Županijske skupštine Zadarske županije (Službeni glasnik Zadarske županije 15/23.).

Poslovi Stručnog povjerenstva za koncesije na pomorskom dobru definirani su Zakonom o koncesijama, a to su: suradnja s davateljem koncesije pri izradi studije opravdanosti davanja koncesije, odnosno analize davanja koncesije, pri pripremi utvrđivanja uvjeta za davanje koncesije i izradi dokumentacije za nadmetanje te pri definiranju uvjeta sposobnosti i kriterija za odabir najpovoljnijeg ponuditelja, pregled i ocjena pristiglih ponuda i/ili zahtjeva za sudjelovanje, utvrđivanje prijedloga odluke o davanju koncesije ili prijedloga odluke o poništenju postupka davanja koncesije te obrazloženja tih prijedloga, obavještavanje nadležnog državnog odvjetništva o namjeri davanja koncesije prije početka postupka davanja koncesije te obavljanje svih ostalih radnji potrebnih za provedbu postupka davanja koncesije.

Upravni odjel za pomorsko dobro, more i promet, koji obavlja administrativne, tehničke i druge poslove za Stručno povjerenstvo za koncesije na pomorskom dobru Zadarske županije, pripremio je 3 sjednice Stručnog povjerenstva na kojima su doneseni nalazi i mišljenja za sve pristigle ponude u postupcima davanja koncesije na pomorskom dobru, kao i u ostalim postupcima vezanim uz koncesije na pomorskom dobru.

10.2.1.3. IZRADA PRIJEDLOGA GRANICE POMORSKOG DOBRA I NJEZINA PROVEDBA

Prijedloge granice pomorskog dobra i granice lučkog područja utvrđuje Povjerenstvo za granice pomorskog dobra Zadarske županije sukladno odredbama Zakona o pomorskom dobru i morskim lukama.

Nakon utvrđivanja prijedlog granice pomorskog dobra i lučkog područja se dostavlja Ministarstva mora, prometa i infrastrukture na donošenje.

Upravni odjel za pomorsko dobro, more i promet obavlja administrativne, tehničke i druge poslove za Povjerenstvo za granice pomorskog dobra, postupajući prema pojedinačnim zahtjevima za utvrđivanje granice pomorskog dobra te Planu upravljanja pomorskim dobrom na području Zadarske županije.

Povjerenstvo za granice pomorskog dobra Zadarske županije, osnovano Odlukom o imenovanju Povjerenstva za granice pomorskog dobra Zadarske županije (Službeni glasnik Zadarske županije 4/24. i 11/24.), tijekom izvještajnog razdoblja održalo je ukupno 2 sjednice na kojima je utvrđeno 14 prijedloga granice pomorskog dobra/lučkog područja:

1. Prijedlog granice pomorskog dobra na dijelu k.o. Sukošan, Općina Sukošan – dio k. č. 9950/2 i 9951/2, podnositelj zahtjeva Siegmar Gerhard Krull, p.p. Vujo Vujević (KLASA: 342-12/25-01/4) - IZMJENA
2. Prijedlog granice pomorskog dobra na dijelu k. o. Kukljica, Općina Kukljica – k. č. 3904/1 i dr., podnositelj zahtjeva Zelena punta d. o. o. (KLASA: 342-12/25-01/12).
3. Prijedlog granice lučkog područja luke posebne namjene na dijelu k.o. Preko, Općina Preko – k. č. 10012 i dr., podnositelj zahtjeva Marina Preko d. o. o. (KLASA: 342-12/25-01/15).

4. Prijedlog granice pomorskog dobra na dijelu k. o. Vrsi, Općina Vrsi – k. č. 3993 i 7/1, podnositelj zahtjeva Irena Tudor (KLASA: 342-12/25-01/14).
5. Prijedlog granice pomorskog dobra na dijelu k. o. Žman, Općina Sali – k. č. 6393 i dr., podnositelj zahtjeva OPG Nives Morović (KLASA: 342-12/25-01/11)
6. Prijedlog granice pomorskog dobra na dijelu k. o. Diklo, Grad Zadar – dio k. č. 412/111 i 412/384 obje k.o. Diklo, podnositelj zahtjeva Zlata Rodin (KLASA: 342-12/26-01/2),
7. Prijedlog granice pomorskog dobra na dijelu k. o. Rava, Grad Zadar – dio k. č. 541/3 k.o. Rava, podnositelj zahtjeva Udruga maslinara Vela Rava (KLASA: 342-12/26-01/3),
8. Prijedlog granice pomorskog dobra na dijelu k. o. Ražanac, Općina Ražanac – dio k. č. 519 i 10241/2 k. o. Ražanac, podnositelj zahtjeva Predrag Mišković, (KLASA: 342-12/26-01/10),
9. Prijedlog granice pomorskog dobra na dijelu k. o. Privlaka, Općina Privlaka – dio k. č. 9290/1 (ispred kat. čest. 8483/1 i 8484/1) sve k. o. Privlaka, podnositelj zahtjeva Glavan Vesela, p. p. odvjetnik Ive Begonja (KLASA: 342-12/26-01/8),
10. Prijedlog granice pomorskog dobra na dijelu k. o. Ždrelac, Općina Pašman – dio k. č. 777, 782/1, 784 i 5230/1 sve k. o. Ždrelac, podnositelj zahtjeva Kajfež Romana i dr., (KLASA: 342-12/26-01/6),
11. Prijedlog granice lučkog područja luke posebne namjene na dijelu k. o. Kukljica, Općina Kukljica – k.č. 2116 i dr., podnositelj zahtjeva Marina Vrata Kornata d. o. o. (KLASA: 342-12/26-01/9),
12. Prijedlog granice pomorskog dobra na dijelu k. o. Seline, Općina Starigrad – dio k. č. 3285 i dr., sve k. o. Seline, podnositelj zahtjeva Općina Starigrad, (KLASA: 342-12/26-01/7),
13. Prijedlog granice pomorskog dobra na dijelu k. o. Veli Rat, Općina Sali – dio k. č. 6969, 8815 i 5824 sve k. o. Veli Rat, podnositelj zahtjeva Tripond Investment d. o. o., (KLASA: 342-12/26-01/11),
14. Prijedlog granice pomorskog dobra na dijelu k. o. Pag, Grad Pag- k.č. 8537/1 i dr. k. o. Pag-Solana Pag (KLASA: 342-11/22-01/4).

Nadalje, Odjel je za Povjerenstvo za granice pomorskog dobra Zadarske županije u izvještajnom razdoblju izradio te uputio na rješavanje Ministarstvu mora, prometa i infrastrukture sljedeće prijedloge granica pomorskog dobra/lučkog područja:

1. Prijedlog granice pomorskog dobra na dijelu k.o. Sukošan, Općina Sukošan – dio k. č. 9950/2 i 9951/2, podnositelj zahtjeva Siegmar Gerhard Krull, p. p. Vujo Vujević (KLASA: 342-12/25-01/4) – IZMJENA
2. Prijedlog granice lučkog područja luke posebne namjene na dijelu k.o. Preko, Općina Preko – k. č. 10012 i dr., podnositelj zahtjeva Marina Preko d.o.o. (KLASA: 342-12/25-01/15).
3. Prijedlog granice pomorskog dobra na dijelu k. o. Vrsi, Općina Vrsi – k. č. 3993 i 7/1, podnositelj zahtjeva Irena Tudor (KLASA: 342-12/25-01/14),
4. Prijedlog granice pomorskog dobra na dijelu k. o. Kukljica, Općina Kukljica – dio k. č. 3553/4, 3553/3, 3553/2 i 3577, podnositelj zahtjeva Wolfgang Spath (KLASA: 342-12/24-01/13)
5. Prijedlog granice pomorskog dobra na dijelu k. o. Vrsi, Općina Vrsi – dio k. č. 7/1 i 3995, podnositelj zahtjeva Andreja Balagović (KLASA: 342-12/25-01/13),
6. Prijedlog granice pomorskog dobra na dijelu k. o. Kruševo, Grad Obrovac – dio k. č. 2837/4, podnositelj zahtjeva Lais Rudolf Johannes (KLASA: 342-01/25-01/15),
7. Prijedlog granice pomorskog dobra na dijelu K. O. Tribanj, Općina Starigrad za dio k. č. zem. 2045, podnositelj zahtjeva Larrson Berit (KLASA: KLASA: 342-12/23-01/28).

Rješenjima Ministarstva mora, prometa i infrastrukture u izvještajnom razdoblju potvrđene su i utvrđene sljedeće granice pomorskog dobra:

1. Rješenje Ministarstva mora, prometa i infrastrukture KLASA: UP/I-342-22/25-01/175, URBROJ: 530-03-2-3-26-3 od 14. svibnja 2026. – granica pomorskog dobra na dijelu k. o. Privlaka za dio k. č. 9282/1 i dr., Općina Privlaka,
2. Rješenje Ministarstva mora, prometa i infrastrukture KLASA: UP/I-342-22/25-01/23, URBROJ: 530-03-1-26-11 od 2. lipnja 2026. – granica pomorskog dobra na dijelu k. o. Premuda (pojas uvale Griparica) za dio k. č. 2527/45 i dr., Grad Zadar,
3. Rješenje Ministarstva mora, prometa i infrastrukture KLASA: UP/I-342-22/26-01/23, URBROJ: 530-03-2-3-26-3 od 11. lipnja 2026. – granica pomorskog dobra na dijelu k.o. Vrsi za dio k. č. 7/1, Općina Vrsi,
4. Rješenje Ministarstva mora, prometa i infrastrukture KLASA: UP/I-342-22/25-01/121, URBROJ: 530-03-2-3-26-9 od 30. lipnja 2026. – granica pomorskog dobra na dijelu k.o. Sukošan za dio k. č. 9950/2 i dr., Općina Sukošan.

Osim toga, Odjel je u izvještajnom razdoblju ovjerio 2 geodetska elaborata za evidentiranje pomorskog dobra.
Nadalje, Odjel je u izvještajnom razdoblju izdao ukupno 40 informacija, očitovanja ili potvrda o granici pomorskog dobra obalnog pojasa na području Zadarske županije.

10.2.1.4. NADZOR NAD IZVRŠAVANJEM ODLUKA I UGOVORA O KONCESIJAMA

U dijelu nadzora nad izvršavanjem odluka i ugovora o koncesijama Odjel je redovito pratio naplatu naknada za koncesiju te uplatu varijabilnog dijela naknade te koncesionarima slao obavijesti o dugovanjima, opomene pred oduzimanje koncesije. U izvještajnom razdoblju koncesionarima je dostavljeno 22 obavijesti o dospjeloj, a nepodmirenoj naknadi za koncesiju.
Zakonom o pomorskom dobru i morskim lukama propisano je da nadzor nad izvršenjem obveza preuzetih ugovorom o koncesiji, ugovorom o posebnoj upotrebi provodi davatelj koncesije i posebne upotrebe.
Tijekom izvještajnog razdoblja Odjel je proveo 2 nadzora nad izvršenjem obveza preuzetih ugovorom o koncesiji.

10.2.1.5. POMORSKA INFRASTRUKTURA

Upravni odjel za pomorsko dobro, more i promet prati i usklađuje rad Županijske lučke uprave, a tijekom izvještajnog razdoblja nastavljen je kontinuirani rad na održavanju pomorske signalizacije, kao i sufinanciranje troškova izrade projektne dokumentacije i održavanja i izgradnje pomorske infrastrukture.
Vezano uz rad Županijske lučke uprave Zadar, Odjel je tijekom izvještajnog razdoblja pripremio Nacrt prijedlog zaključka o prihvaćanju Izvještaja o izvršenju Godišnjeg programa rada i razvoja luka i Izvještaja o izvršenju Financijskog plana Županijske lučke uprave Zadar za 2025. godinu te Odluku o osnivanju Županijske lučke uprave Zadar za luke županijskog i lokalnog značaja koja je usklađena sa Zakonom o pomorskom dobru i morskim lukama.
Aktivnostima Upravnog odjela za pomorsko dobro, more i promet u dijelu koji se odnosi na upravljanje pomorskim dobrom i pomorsku infrastrukturu doprinosi se ostvarivanju Plana razvoja Zadarske županije u dijelu: Razvojni smjer: 3. Zelena i digitalna tranzicija, Strateški cilj: 10. Održiva mobilnost, Posebni cilj: 17. Unaprjeđenje prometne povezanosti i modernizacija prometnih sustava za održivo i sigurno prometovanje, Mjera 17. 1.: Razvoj i unaprjeđenje Zračne luke Zadar i uspostava mreže helidroma, Mjera 17. 2.: Unapređenje infrastrukture i organizacije cestovnog prometa i prometa u mirovanju, Mjera 17. 3.: Razvoj i unaprjeđenje mreže pomorske infrastrukture i usluga, Mjera 17. 4.: Poticanje razvoja

intermodalnog prijevoza i uspostava multimodalnog prometnog čvorišta, Mjera 17. 5.: Uvođenje sustava integriranog prijevoza putnika i poticanje primjene ekološki prihvatljivih prometnih rješenja, Mjera 17. 6.: Podizanje razine učinkovitosti i funkcionalnosti prometnog sustava u turističkoj sezoni i u otežavajućim vremenskim uvjetima, Mjera 17. 7.: Unapređenje međuotočne povezanosti i povezanosti otoka i kontinentskog zaleđa s funkcijama glavnih gravitacijskih centara u županiji.

10.2.2. PROMET

Tijekom izvještajnog razdoblja Odjel je iz područja prometa provodio postupke sukladno Zakonu o prijevozu u cestovnom prometu (Narodne novine 41/18., 98/19., 30/21., 89/21., 114/22. i 136/24.) i Zakonu o otocima (Narodne novine 13/26.).

Prema Zakonu o prijevozu u cestovnom prometu rješavani su predmeti koji se odnose na izdavanje licencije za obavljanje djelatnosti unutarnjeg javnog cestovnog prijevoza putnika i tereta, licencije za obavljanje autotaksi prijevoza, licencije za iznajmljivanje vozila s vozačem, izdavanje izvoda licencije, licencije za obavljanje agencijske djelatnosti u cestovnom prijevozu, licencije za obavljanje kolodvorske djelatnosti, izdavanje rješenja o prijavi prijevoza za vlastite potrebe, izdavanje izvoda iz prijave prijevoza za vlastite potrebe te izdavanje dozvola za obavljanja županijskog linijskog prijevoza putnika autobusom u cestovnom prometu.

U Odjelu je zaprimljeno ukupno 278 upravnih predmeta od kojeg broja je riješeno 231 predmet koji se odnose na sljedeće vrste prijevoza i djelatnosti:

autotaksi prijevoz – 118
prijevoz tereta – 84
prijevoz putnika – 19
prijevoz za vlastite potrebe – 9
agencijsku djelatnost u cestovnom prijevozu – 1.

Nadalje, zaprimljena su i riješena 262 neupravna predmeta koji se odnose na promjene ažurne evidencije vozila kojima se obavlja autotaksi prijevoz putnika.

Tijekom izvještajnog razdoblja uredno su se unosili podaci u elektroničku aplikaciju Nacionalnog registra cestovnih prijevoznika te se vodila Baza podataka o izdanim licencijama, izvodima iz licencija, prijavama prijevoza za vlastite potrebe i izvodima iz prijave prijevoza za vlastite potrebe.

Poseban segment upravnih postupaka odnosio se na osiguranje kontinuiteta javnog linijskog prijevoza na području Županije. U Odjelu je zaprimljeno i riješeno 217 upravnih predmeta obnove dozvola za obavljanje županijskog linijskog prijevoza putnika autobusom u cestovnom prometu, te je sukladno zakonskoj obvezi ažuriran upisnik izdanih dozvola u linijskom prijevozu putnika.

Zakonom o otocima (Narodne novine 13/26.) i Pravilnikom o načinu ostvarivanja prava na besplatan javni otočni cestovni prijevoz (Narodne novine 68/24.) propisana je obveza obalno-otočnih jedinica područne (regionalne) samouprave da korisnicima iz članka 25. Zakona omogući korištenje prava na povlašteni i besplatan javni otočni cestovni prijevoz. Sredstva za ostvarivanje ove mjere osiguravaju se u državnom proračunu RH. Za potrebe nastavka provedbe ove mjere Zadarska županija je s nadležnim ministarstvom i prijevoznicima sklopila ugovore o besplatnom javnom otočnom cestovnom prijevozu putnika za razdoblje od 1. siječnja 2026. godine do 31. prosinca 2026. godine. Pravo se aktivno ostvaruje na sljedećim otocima Zadarske županije: Pašman, Ugljan, Dugi Otok i Pag.

Sukladno Pravilniku Odjel, na zahtjev korisnika, izdaje Potvrdu o ostvarivanju prava na besplatan javni otočni cestovni prijevoz na temelju koje prijevoznik izdaje pokaz. U izvještajnom razdoblju zaprimljeno je ukupno 868 zahtjeva za izdavanje potvrde o ostvarivanju prava na besplatan javni otočni cestovni prijevoz. od čega je riješeno 867 zahtjeva te su donesena i 3 rješenja.

Tijekom izvještajnog razdoblja pratio se i usklađivao rad Županijske uprave za ceste Zadarske županije koja je zacrtane planove u cijelosti realizirala, o čemu se podnosi posebno izvješće.
Vezano uz rad Županijske uprave za ceste Zadarske županije Odjel je tijekom izvještajnog razdoblja pripremio sljedeće prijedloge odluka/zaključaka koji su upućeni Županijskoj skupštini Zadarske županije na donošenje:

- Prijedlog zaključka o prihvaćanju Izvješća o poslovanju Županijske uprave za ceste Zadarske županije za 2025. godinu.

Programom rada Odjela planirana su sredstva za sufinanciranje projekata gradnje prometnica na području jedinica lokalne samouprave, a u cilju unaprjeđenja i razvoja infrastrukturnog sustava Zadarske županije, te su za ovu namjenu jedinicama lokalne samouprave raspoređena sredstva u ukupnom iznosu od 100.000,00 eura kako slijedi:

– Općini Lišane Ostrovičke - 65.000,00 eura
– Općini Gračac - 35.000,00 eura.

Aktivnostima Upravnog odjela za pomorsko dobro, more i promet, u dijelu koji se odnosi na promet, doprinosi se ostvarivanju Plana razvoja Zadarske županije u dijelu: Razvojni smjer: 3. Zelena i digitalna tranzicija, Strateški cilj: 10. Održiva mobilnost, Posebni cilj: 17. Unaprjeđenje prometne povezanosti i modernizacija prometnih sustava za održivo i sigurno prometovanje, Mjera 17. 1.: Razvoj i unaprjeđenje Zračne luke Zadar i uspostava mreže helidroma, Mjera 17. 2.: Unapređenje infrastrukture i organizacije cestovnog prometa i prometa u mirovanju, Mjera 17. 3.: Razvoj i unaprjeđenje mreže pomorske infrastrukture i usluga, Mjera 17. 4.: Poticanje razvoja intermodalnog prijevoza i uspostava multimodalnog prometnog čvorišta, Mjera 17. 5.: Uvođenje sustava integriranog prijevoza putnika i poticanje primjene ekološki prihvatljivih prometnih rješenja, Mjera 17. 6.: Podizanje razine učinkovitosti i funkcionalnosti prometnog sustava u turističkoj sezoni i u otežavajućim vremenskim uvjetima, Mjera 17. 7.: Unapređenje međuotočne povezanosti i povezanosti otoka i kontinentskog zaleđa s funkcijama glavnih gravitacijskih centara u županiji.

10. 3. ZAKLJUČAK

Uzimajući u obzir planirane i ostvarene prihode i rashode te planirane i realizirane aktivnosti, možemo zaključiti kako je Program rada za 2026. godinu u izvještajnom razdoblju siječanj - lipanj 2026. godine uspješno realiziran.

11. UPRAVNI ODJEL ZA ZDRAVSTVO

11.1. DJELATNOST ODJELA

11. 1. 1. ORGANIZACIJSKO USTROJSTVO BROJ I STRUČNA SPREMA SLUŽBENIKA

Upravni odjel za zdravstvo obavlja normativno pravne, upravne, analitičko planske, koordinacijske, administrativne i druge stručne poslove iz samoupravnog djelokruga Županije koji se odnose na djelatnost zdravstva te daje suglasnost i mišljenja nadležnih tijela županija o aktima i prijedlozima zdravstvenih ustanova. Provodi postupke raspoređivanja ukupnih sredstava za decentralizirano financiranje zdravstvenih ustanova te prati izvršenje planiranih sredstava za programe iz područja zdravstva i zdravstvene zaštite, prati provedbu županijskih programa unaprjeđenja zdravlja i zdravstvene zaštite na području Zadarske županije, prati stanje zdravlja i zdravstvenih potreba, predlaže razvoj mreže javne zdravstvene službe. Obavlja povjerene poslove državne uprave koji se odnose na ostvarivanje prava na zdravstvenu zaštitu osoba s prebivalištem u RH koje su nesposobne za samostalni život i rad i koje nemaju sredstava

za uzdržavanje, a koje to pravo ne mogu ostvariti po drugoj osnovi te poslove koji se odnose na evidenciju o nabavljenim i izdanim lijekovima što sadrže opojne droge i psihotropne tvari.
Pravilnikom o unutarnjem redu upravnih tijela Zadarske županije u Upravnom odjelu za zdravstvo ustrojena su dva odsjeka, i to: Odsjek za zdravstvo i zdravstvenu zaštitu i Odsjek za financijske poslove i planiranje u zdravstvu. Do 15. travnja radom Odjela rukovodila je službenica privremeno ovlaštena za obavljanje poslova pročelnice, a od 15. travnja Odjelom rukovodi nova pročelnica.
Od utvrđenih 14 radnih mjesta ukupno je popunjeno 9 radnih mjesta. Osim pročelnice i zamjenice pročelnice (dr. sc.) te referentice u Odjelu, u Odsjeku za zdravstvo i zdravstvenu zaštitu zaposlene su dvije savjetnice te vježbenica za radno mjesto višeg stručnog suradnika dok je u Odsjeku za financijske poslove i planiranje u zdravstvu zaposleno tri službenika, i to: voditeljica Odsjeka, jedan savjetnik i jedna viša stručna suradnica.
Poslovi iz samoupravnog djelokruga rada Upravnog odjela, kao i poslovi državne uprave povjerene Županiji obavljaju se na dvjema lokacijama u Zadru.

11. 2. OSTVARENI CILJEVI

Izvršenje ciljeva Upravnog odjela praćeno je kroz proračunsku (financijsko/fiskalna realizacija) i programsku realizaciju ciljeva Plana razvoja Zadarske županije 2021. - 2027. primarno vezanih za zdraviji i kvalitetniji život:
Razvojni smjer 2. Jačanje otpornosti na krize, Strateški cilj 5. Zdrav, aktivan i kvalitetan život, Posebni cilj 8. Poboljšanje dostupnosti i kvalitete zdravstvene zaštite i socijalne skrbi uz daljnji razvoj i jačanje programa prevencije za zdrav i kvalitetan život (mjere 8. 1., 8. 3., 8 .4., 8. 5.).
Razvojni smjer 3. Zelena i digitalna tranzicija, Strateški cilj 8. Ekološka i energetska tranzicija za klimatsku neutralnost, Posebni cilj 14. Unaprjeđenje energetske učinkovitosti i infrastrukture uz tranziciju prema čistoj energiji i OiE (mjere 14. 2., 14.3.).
Ukupan proračun odjela za 2026. godinu iznosi 73.327.792,51 eura uključujući i proračunske korisnike, zdravstvene ustanove osnivača Zadarske županije.

11.2.1. PROGRAMI POTREBA U JAVNOM ZDRAVSTVU

Programima u okviru javnog zdravstva nadziru se rizici i opasnosti za opće zdravlje populacije te se na temelju zdravstvenih analiza okruženja učinkovitije prepoznaju aktualne javnozdravstvene potrebe populacije i osiguravaju preduvjete za učinkovito upravljanje njima, s osnovnim ciljem očuvanja i unaprjeđenja zdravlja populacije.

11. 2. 1. 1. MONITORING VODE ZA LJUDSKU POTROŠNJU i MONITORING KAKVOĆE MORA NA PLAŽAMA ZŽ

U svrhu zaštite javnog zdravlja, a prema Planu programa monitoringa vode za ljudsku potrošnju za 2026. godinu planirano je uzimanje 369 uzorka u 13 zona vodoopskrbe u redovnom monitoring i 32 uzoraka u revizijskom monitoringu. U svakoj od 12 zona vodoopskrbe planom uzorkovanja utvrđene su točke ispitivanja te godišnji broj ispitivanja uzoraka. Odjel za zdravstvenu ispravnost i kvalitetu voda Zavoda za javno zdravstvo Zadar u redovnom monitoringu prati fizikalno – kemijsku i kemijski ispravnost vode kroz 11 pokazatelja (boja, mutnoća, miris, okus….) te 6 pokazatelja mikrobiološke ispravnosti vode. Monitoring zdravstvene ispravnosti vode na području Zadarske županije u prvom dijelu godine proveden je na 34 lokacije vodosprema i mjesnih cisterni (uključujući školske), 24 lokacije osnovnih /područnih i srednjih škola i vrtića, 37 lokacija ugostiteljstva i prehrambenih proizvoda te 4 lokacije zdravstvenih objekata (ambulante, bolnice, ljekarne) s ukupno uzetih 190 uzoraka.
Kada je u pitanju kakvoća mora na području Zadarske županije monitoring se provodi na ukupno 192 točke. Od ukupnog broja točaka Zadarska županija financira ispitivanje na 133

točke. U 2026. godini ispitivanja se, sukladno kalendaru kupanja, provode od 15. svibnja u prvoj polovini godine uzeto je i analizirano 744 uzorka te nisu utvrđeni nezadovoljavajući uzorci prema promatranim kriterijima.
Ukoliko se redovnim monitoringom vode za ljudsku potrošnju i kakvoće mora utvrde određene nesukladnosti u analizi otklanjaju se propisanim mjerama i te se vrši ponovno ispitivanje.

11. 2. 1. 2. PREVENTIVNA DEZINFEKCIJA, DEZINSEKCIJA I DERATIZACIJA

Sukladno Programu mjera suzbijanja patogenih mikroorganizama, štetnih člankonožaca i štetnih glodavaca na prijedlog Zavoda za javno zdravstvo donesen je Program mjera i Provedbeni plan obvezne preventivne dezinfekcije, dezinsekcije i deratizacije na području Zadarske županije u cilju kontinuiranog provođenja sustavnog praćenja invazivnih komaraca na području Zadarske županije. Izvješće o provedbi nacionalnog programa i provedenim aktivnostima dostavljaju se krajem svake tekuće godine.
Jedna od javnih potreba u zdravstvu je i organizacija rada mrtvozorničke službe. Mrtvozorničku službu u prvom dijelu godine obavljala su 24 imenovana mrtvozornika, zdravstvenih djelatnika (liječnika i medicinskih sestara i tehničara). Obavljeno je 520 postupaka mrtvozorenja i Općoj bolnici Zadar upućeno 26 zahtjeva za provedbom postupaka obdukcije.

11.2.2. PROGRAMI PRIMARNE ZDRAVSTVENE ZAŠTITE

Primarna zdravstvena zaštita/PZZ ključna je u osnaživanju cjelokupnog sustava zdravstvene zaštite te se provedbi intervencija unutar PZZ-a pristupa iz različitih dimenzija kojima se obuhvaćaju materijalni, tehnološki i ljudski resursi. Upravni odjel za zdravstvo surađuje s velikim brojem različitih dionika (zdravstvene ustanove, jedinice lokalne samouprave, pojedinci sa specifičnim zdravstvenim potrebama, privatni zdravstveni radnici…) u svrhu popunjavanja mreže javne zdravstvene službe, poboljšanja dostupnosti zdravstvene zaštite i ostvarivanja prava na zdravstvenu zaštitu na području Zadarske županije.

11. 2. 2. 1. DOSTUPNOST PRIMARNE ZDRAVSTVENE ZAŠTITE NA OTOCIMA ZADARSKE ŽUPANIJE

U svrhu poboljšanju dostupnosti zdravstvene zaštite na otocima na kojima prema Mreži javne zdravstvene službe nisu utvrđeni timovi zdravstvene zaštite, organizira se prijevoz liječnika opće obiteljske medicine na otoke na kojima Mrežom javne zdravstvene službe nisu utvrđeni zdravstveni timovi (Molat, Silba, Premuda, odnosno na otoke na koje dolaze liječnici s Ista i Silbe.
Kroz programe poboljšanja dostupnosti zdravstvene zaštite Zadarska županija financira posebnu pripravnost u djelatnosti dentalne medicine nedjeljom i blagdanima koju organizira Dom zdravlja Zadarske županije u suradnji s privatnim zdravstvenim radnicima. U prvoj polovini 2026. godine 297 pacijenata zatražilo je usluge dentalne medicine nedjeljom i blagdanom, a u pripravnosti je sudjelovalo 14 ordinacija dentalne medicine.
U suradnji s Općinom Preko sufinancira se medicinski prijevoz morem za stanovništvo otoka Ugljana i Pašman. Podatci o obavljenim prijevozima dostavljaju se s godišnjim izvješćem.

11. 2. 2. 2. OSTVARIVANJE PRAVA NA ZDRAVSTVENO OSIGURANJE

Zakonom o obveznom zdravstvenom osiguranju (Narodne novine 80/13., 137/13., 98/19., 23/33. i 105/25.) člankom 15. propisano je da osobe s prebivalištem odnosno odobrenim stalnim boravkom ili dugotrajnim boravištem u Republici Hrvatskoj koje nemaju sredstava za uzdržavanje i osobe koje su nesposobne za samostalan život i rad, a pod uvjetom da nemaju sredstava za uzdržavanje, osiguravaju se na obvezno zdravstveno osiguranje kao osigurane osobe na osnovi rješenja koje u prvom stupnju donosi nadležno upravno tijelo županije ako obvezno zdravstveno osiguranje ne mogu ostvariti po drugoj osnovi. U razdoblju od početka

godine do 30. lipnja 2026. godine odrađeno je ukupno 433 predmeta koji se odnose na zdravstvenu zaštitu. Od 433 predmeta 371 predmeta se odnosi na preispitivanje postojanja uvjeta za postojeće korisnike prava, a 62 su novi zahtjevi za priznavanje prava na zdravstvenu zaštitu. Također, u Odjelu se provjeravaju knjige evidencije o liječničkim receptima izdanim za lijekove koji sadrže opojne droge ili psihotropne tvari za sve zdravstvene ustanove i ordinacije na području Zadarske županije. U prvoj polovici 2026. godini ovjereno je 40 knjiga.

11. 2. 2. 3. ZDRAVSTVENA ZAŠTITA RIZIČNIH SKUPINA

S ciljem zdravstvene zaštite rizičnih skupina u 2026. godini nastavljena je provedba posebnog programa sanacije zubi djece s poteškoćama u razvoju i osoba s invaliditetom koji uključuje i sanaciju zubi u općoj anesteziji. Upravni odjel za zdravstvo financira obavljanje zahvata, koji se provode jednom mjesečno u Poliklinici Opće bolnice Zadar. Od 1. siječnja do 30. lipnja 2026. godine kod 9 osoba obavljeni su dentalni u zahvati u općoj anesteziji.
S ciljem poboljšanja dostupnosti fizikalne terapije u kući za najteže bolesnike na područjima za koje nije bilo interesa za ugovaranje standardne skrbi i koja su udaljenja više od 15 kilometara od Zadra, od 2023. godine Upravni odjel za zdravstvo provodi posebni program sufinanciranja troškova provođenja propisane fizikalne terapije za korisnike s područja Ražanca, Jasenica, Obrovca, Gračaca i Paga te je prvoj polovini godine za proveden usluge isplaćeno dodatnih 21.188,40 eura ugovornim ustanovama za zdravstvenu njegu i fizikalnu medicinu.

11. 2. 2. 4. ZDRAVSTVENE ZAŠTITA TIJEKOM TURISTIČKE SEZONE

U suradnji s Ministarstvom turizma i sporta i Zadarske županije nastavljeno je sufinanciranje organizacije zdravstvene zaštite tijekom turističke sezone, a u osiguranje sredstava za rad gotovo 30 dodatnih djelatnika (liječnici, medicinske sestre, vozači) u ispostavama Zavoda za hitnu medicinu Zadarske županije uključene su i općine i gradovi koji sklapaju zasebne ugovore sa Zavodom za hitnu medicinu.
Od 2025. godine u organizaciju zdravstvene zaštite za vrijeme turističke sezone uključuje i Ministarstvo zdravstva i Hrvatski zavod za zdravstveno osiguranje je bio organiziran rad u tri turističke ambulante. U 2026. godini planirano je povećanje te je planirano ugovaranje 6 posebnih turističkih ambulanti koje će raditi u okviru Dom zdravlja Zadarske županije i to na lokacijama: Zadar, Starigrad, Nevidane (otok Pašman),Biograd na Moru i Vir. Sve ordinacije, osim na Viru, počele su raditi kako je i planirano, u lipnju 2026. godine.

11.2.3. PROMICANJE ZDRAVLJA I PREVENCIJA BOLESTI

Promicanje zdravih životnih navika s obzirom na raširenost čimbenika rizika (pušenje, pretilost, tjelesna neaktivnosti) te bolja briga o vlastitom zdravlju jedna je od osnovnih preduvjeta preokretanja negativnih zdravstvenih trendova u pozitivne trendove. Zadarska županija, kao članica Hrvatske mreže zdravih gradova, sudjeluje i podupire niz javnozdravstvenih aktivnosti između kojih je najpoznatija i najdugovječnija biciklijada *Od Branimira do Branimira* koja se tradicionalno, već 16 godina**,** održava u travnju povodom obilježavanja Svjetskog dana zdravlja i u sklopu Županijskih dana. U svibnju 2026. godine na biciklijadi je sudjelovalo oko 500 sudionika svih dobnih skupina, a kao i do sada ova biciklijada je besplatna za sve sudionike.
Sukladno Nacionalnom programu ranog otkrivanja raka dojke kojim su obuhvaćene žene u dobi od 49 do 70 godina ovaj upravni odjel sufinancira i prati provedbu programa u suradnji sa Zavodom za javno zdravstvo Zadar. Prema podacima Zavoda za javno zdravstvo u 2026. godini na kućne adrese žena iz ciljane populacije, dob od 49 do 70 godina života, od 1. siječnja do 30. lipnja 2026. godine poslano je 4.532 poziva za mamografsko snimanje. Mamografsko snimanje u 2026. po dobivenom pozivu obavilo je 2.080 žena, dijelom u OB Zadar, a dijelom na mobilnom mamografu (435). Temeljem mamografskog probira u navedenom je razdoblju za sada potvrđen rak dojke kod 15 žena.

U razdoblju od 1. siječnja do 30. lipnja 2026. godine nastavlja se sufinanciranje školskog preventivnog programa Trening životnih vještina, s obzirom na to da se program provodi tijekom cijele školske godine 2025./2026. Riječ je o programu univerzalne prevencije rizičnih ponašanja, usmjerenom na prevenciju pušenja, konzumacije alkohola i zlouporabe droga među učenicima osnovnih škola. U provedbi programa tijekom školske godine 2025./2026. sudjeluje 31 od ukupno 38 osnovnih škola svih osnivača na području Zadarske županije. Program obuhvaća 4.928 učenika raspoređenih u 313 razrednih odjeljenja od 3. do 7. razreda osnovne škole. Nastavkom sufinanciranja osigurava se kontinuitet provedbe programa do završetka školske godine 2025./2026., čime se omogućuje ostvarivanje planiranih aktivnosti i ciljeva programa te doprinosi sustavnom jačanju zaštitnih čimbenika i razvoju životnih vještina učenika.

11.2.4. PROGRAMI POBOLJŠANJA ZDRAVSTVENOG SUSTAVA

Cjelokupni sustav zdravstvene zaštite temelji se na mreži javne zdravstvene službe kojom se za području županija, odnosno gradova i općina utvrđuje potreban broj zdravstvenih ustanova i zdravstvenih radnika u određenim djelatnostima. Stručna, kontinuirana i koordinirana zdravstvena skrb temelj je kvalitetnog sustava zdravstvene zaštite, a ulaganje u kadar, infrastrukturu i opremu osnovni je preduvjet organizacije sustava.

Zbog poboljšanja dostupnosti zdravstvene zaštite na području Zadarske županije iz Nacionalnog plana oporavka i otpornosti (NPOO) 2021. - 2026., Zadarska županija je Sporazumom s Ministarstvom zdravstva dobila na uporabu i korištenje dvije (2) mobilne ljekarne – brodice kojima raspolaže Zdravstvena ustanova Ljekarna Zadar te dva vozila/mobilne ordinacije kojima raspolaže Dom zdravlja Zadarske županije. U prvoj polovini 2026. godine brodice nastavljaju dostavu lijekova prema utvrđenom rasporedu, u razdoblju siječanj- lipanja 2026. realizirano je 3521 recepata i doznaka stanovništvu Silbe (Mul i Žalić), Premude, Ista, Molata, Rivnja,Zverinca, Sestrunja, Dugog otoka (Božava), Rivnja. Ošljaka, Iža (Veli i Mali), Rave (Vela i Mala) i Vrgade.

Mobilne ordinacije u sustav timova Doma zdravlja zadarske županije uključene su 1. lipnja 2026. godine. Ustanova je tako postala bogatija za dva mobilna tima u djelatnosti obiteljske medicine koji u suvremeno opremljenim vozilima (kamperi s odvojenim prostorom za preglede, rampom za slabo pokretne osobe i priključcima za samostalan rad) dolaze u manja i udaljenija mjesta u kojima nema ordinacija obiteljske medicine.

Ovom zdravstvenom uslugom obuhvaćen su područja i naselja: Grada Benkovca (naselja Bruška i Nadin), Grada Obrovca (naselja Žegar i Kruševo), Grada Biograda na Moru (naselja Vrana i Drage), Grada Paga (naselja Dinjiška i Šimuni) te Općine Gračac (naselje Deringaj)

11. 2. 4. 1. POPUNJAVANJE MREŽE JAVNE ZDRAVSTVENE SLUŽBE - LJUDSKI RESURSI

Nacionalnim planom razvoja zdravstva za razdoblje od 2021. do 2027. godine zdravstveni radnici utvrđeni su kao strateška radna snaga Republike Hrvatske potrebna za održivost zdravstvenog sustava i održavanje visoke razine kvalitete zdravstvene skrbi.

Program poticajnih mjera Zadarske županije za zdravstvene djelatnike u 2026. godinu donesen je s ciljem popunjavanja mreže javne zdravstvene službe i osiguranja dostupnosti zdravstvene zaštite na razini primarne zdravstvene zaštite na cjelokupnom području Zadarske županije. Nositelji programa su Dom zdravlja Zadarske županije i Zavod za hitnu medicinu Zadarske županije. U razdoblju siječanj-lipanj 2026. godine ove mjere koristi 12 doktora medicine, zaposlenika Doma zdravlja Zadarske županije. U pitanju su 4 mjere: sufinanciranje zakupa stambenog prostora zaposlenima u Domu zdravlja Zadarske županije; zakupa stambenog prostora doktorima medicine za vrijeme turističke sezone; zatim poticajni dodatak na plaću za

deficitarni kadar i u 2026. godini nova mjera financiranje specijalizacije iz ortodoncije za zapošljavanje u Domu zdravlja Zadarske županije.

11. 2. 4. 2. ULAGANJE U ZDRAVSTVENU INFRASTRUKTURU- POBOLJŠANJE UVJETA RADA

U svrhu izrade planova i projekta za poboljšanje uvjeta rada na razini primarne zdravstvene zaštite Upravni odjel je u suradnji s Domom zdravlja Zadarske županije proveo dodatnu analizu prostora i opreme za obavljanje djelatnosti na razini primarne zdravstvene zaštite na području Zadarske županije. Najveći broj lokacija na kojima se obavlja zdravstvena djelatnost u nadležnosti je županijskog doma zdravlja i Zavoda za hitnu medicinu Zadarske županije koje prioritetno uređuju one prostore koje je potrebno prilagoditi važećim standardima i normativima za obavljanje djelatnost. Osim zdravstvenih ustanova prostorom i opremom za obavljanje zdravstvenih djelatnosti u mreži javne zdravstvene službe raspolažu i privatni zdravstveni radnici te se nakon njihova odlaska u mirovinu redoviti obnavljaju prostori.

U 2026. godini započeli su radovi na energetskoj obnovi radne jedinice Doma zdravlja Sv. Ante Benkovac.

U Specijalnoj bolnici za ortopediju u Biogradu na Moru u prvoj polovini godine obavljaju se završni građevinski radovi na rekonstrukciji zapadnog krila glavne bolničke.

U 2025. godini su Psihijatrijskoj bolnici Ugljan su kroz Nacionalni plan razvoja otoka 2021. - 2027. odobrena sredstva za provedbu projekta Energija otoka: Energetska tranzicija otoka Zadarske županije. Projektom je obuhvaćena energetska obnova preostale tri od ukupno šest zgrada u kojima su smješteni pacijenti bolnice (tri zgrade obnovljenje su prethodno) te ugradnja fotonaponske elektrane na ukupno šest bolničkih zgrada. U prvoj polovini godine pripremljena je dokumentacija i proveden natječaj za radove. Osim toga, u pripremi je izgradnja novog bolničkog kompleksa (građevinske dozvole) za koji je tijekom 2025. godine izrađena projektno tehnička dokumentacija.

U travnju 2026. godine potpisan je ugovor o sufinanciranju obnova i sanacija zgrade Doma zdravlja Zadarske županije, radne jedinice Pag (dalje u tekstu) uz suradnju s Gradom Pagom.

11.2.5. DJELATNOST USTANOVA U ZDRAVSTVU

U okviru svog djelokruga rada odjel obavlja administrativne i stručne poslove koji se odnose na organizaciju rada zdravstvenih ustanova osnivača Zadarske županije (Dom zdravlja Zadarske županije, Specijalna bolnica za ortopediju, Biograd na Moru, Psihijatrijska bolnica Ugljan, Zavod za javno zdravstvo Zadar, Zavod za Hitnu medicinu Zadarske županije i Ljekarna Zadar): prate se i usklađuju investicije i kapitalna ulaganja (decentralizacijom prenesene obveze na županiju) te se prate i pripremaju izvješća o financijskom poslovanju ustanova.

S obzirom na uspostavljeni sustav upravljanja javnim izdacima kroz model riznice Upravni odjel za zdravstvo dostavlja zajednički financijski plan svih proračunskih korisnika iz svoje nadležnosti te u suradnji s upravnim odjelom za financije i proračun kontinuirano prati financiranje proračunskih korisnika sukladno razrađenim programima/aktivnostima i ekonomskoj klasifikaciji (računskom planu) te izvorima financiranja.

11. 2. 5. 1. RAZVOJNI PROJEKTI USTANOVA U ZDRAVSTVU

U okviru svog djelokruga rada, kroz Razvojnu jedinicu, odjel kontinuirano prati zdravstvene ustanove u prijavi i provedbi razvojnih projekata koji su u skladu s Planom razvoja Zadarske županije 2021. - 2027. U prvoj polovini 2026. godine započeta je provedba dva projekta u sklopu ulaganja u kapacitete za pružanje primarne i specijalističko konzilijarne zdravstvene zaštite (PZZ-a i SKZZ-a) za Dom zdravlja Zadarske županije i Zavod za hitnu medicinu, u okviru kojih će se medicinskom opremom opremiti 44 ordinacije Doma zdravlja Zadarske

županije (uključujući 4 električna vozila za službu patronaže) te 9 ispostava Zavoda za hitnu medicinu Zadarske županije.

11.2.6. OSTALE AKTIVNOSTI ODJELA

11. 2. 6. 1. KOORDINACIJA RADA SAVJETODAVNIH TIJELA

U nadležnosti Upravnog odjela su četiri radna tijela Županijske skupštine te je upravni odjel i u 2026. godini nastavio pružati administrativnu podršku Savjetu za zdravlje, Povjerenstvu za zaštitu prava pacijenata, Povjerenstvu za nadzor nad radom mrtvozornika i Povjerenstvu za ovisnost i ponašajne ovisnosti na području Zadarske županije.

11. 2. 6. 2. PRAĆENJE STANJA ZDRAVLJA

Kroz financiranje izrade i tiskanje Zdravstveno-statističkog ljetopisa Zadarske županije Upravni odjel za zdravstvo prati stanje zdravlja na području Zadarske županije te u suradnji sa zdravstvenim ustanovama planira i provodi specifične intervencije kojima se poboljšava dostupnost i kvaliteta zdravstvene zaštite. Zavod za javno zdravstvo na godišnjoj razini prikuplja i analizira podatke koji se objavljuju u Statističkom ljetopisu, a koji su dostupni javnosti na mrežnim stranicama ustanove.

11. 2. 6. 3. PODRŠKA RAZVOJU SPECIFIČNIH PROGRAMA

Upravni odjel za zdravstvo priprema i prati provedbu ugovora sklopljenih za provedbu posebnih aktivnosti kojima se promiču zdrave životne navike i humanost na području Zadarske županije poput dobrovoljnog davalaštva krvi, međunarodne utrke *Wings for Life*, programa podrške za žene oboljele od raka dojke, zatim znanstveno - stručnih kongresa i simpozija, radionice i seminare u organizaciji profesionalnih udruga i stručnih društava iz područja medicine i sestrinstva kao i podršku udrugama koje provode javno zdravstvene aktivnosti koje zahtijevaju medicinski nadzor timova hitne medicine.

11. 3. ZAKLJUČAK

Zdravstveni izazovi s kojima se susreće Upravni odjel za zdravstvo opterećuju sustav već duže vrijeme (zdravstvena radna snaga i zdravstvena infrastruktura) te su aktivnosti koje se provode u 2026. godini nastavak aktivnosti iz 2025. godine koje su bile snažnije usmjerene na jačanje horizontalne (povezivanje s drugim sustavima poput turizma, lokalne samouprave…) i vertikalne integracije (povezivanje s bolničkom/sekundarnom razinom) primarne zdravstvene zaštite kako bi se stanovništvu Zadarske županije omogućila i osigurala što bolja i dostupnija zdravstvena skrb. Težište će biti stavljeno na organizaciju sveobuhvatne palijativne skrbi koordinacijom i povezivanjem svih resursa u mreži javna zdravstvene službe na području ZŽ. Očekujemo kako će ovakva usmjerenost na primarnu zdravstvenu zaštitu kroz program poticajnih mjera rezultirati zadržavanjem i privlačenjem zdravstvene radne snage na područje Zadarske županije.

12. UPRAVNI ODJEL ZA HRVATSKE BRANITELJE, UDRUGE, DEMOGRAFIJU I SOCIJALNU POLITIKU

12.1. ORGANIZACIJSKO USTROJSTVO

Upravni odjel za hrvatske branitelje, udruge, demografiju i socijalnu politiku ustrojen je kao upravni odjel s dva odsjeka, te svaki s dva pod odsjeka, a to su: Odsjek za hrvatske branitelje i udruge, u kojem su ustrojeni Pododsjek za hrvatske branitelje i civilne stradalnike

Domovinskog rata i Pododsjek za udruge i besplatnu pravnu pomoć, i Odsjek za demografiju i socijalnu politiku u kojem su ustrojeni Pododsjek za poslove socijalne skrbi i financijske poslove i Pododsjek za demografiju i socijalnu politiku.
U Odjelu su zaposleni: pročelnik, zamjenik pročelnika, referentica i referentica na zamjeni odsutne djelatnice, voditeljica Odsjeka za hrvatske branitelje i udruge, voditeljica Pododsjeka za udruge i besplatnu pravnu pomoć, voditelj Odsjeka za demografiju i socijalnu politiku, voditeljica Pododsjeka za demografiju i socijalnu politiku, voditeljica Pododsjeka za poslove socijalne skrbi i financijske poslove. U Pododsjeku za hrvatske branitelje i civilne stradalnike Domovinskog rata zaposleno je troje viših referenata i jedna zamjena te šest referenata. U Odsjeku za demografiju i socijalnu politiku, Pododsjeku za poslove socijalne skrbi i financijske poslove, bila je zaposlena savjetnica, a kojoj je istekao ugovor u prvoj polovini lipnja ove godine.
U Odsjeku za hrvatske branitelje i udruge u Biogradu na Moru zaposlena je viša savjetnica, a u Pododsjeku za udruge i besplatnu pravnu pomoć u Benkovcu jedan savjetnik.

12.2.1. OSTVARENI CILJEVI

Izvršenja ciljeva Upravnog odjela praćeno je kroz proračunsku (financijska/fiskalna realizacija) i programsku realizaciju ciljeva u trima područjima: demografske i socijalne politike, razvoja sustava socijalne skrbi i organizacija civilnog društva te zaštite i ostvarivanja prava hrvatskih branitelja i civilnih stradalnika.
Ukupan Proračun Odjela za 2026. godinu iznosi 10.711,556,84 eura.
Zaključno s datumom 30. lipnja 2026. godine izvršeno je 31,40 % od planiranog proračuna Odjela

12.2.2. OSTVARENI POJEDINAČNI ZADATCI

Aktivnosti Odjela provodile su se sukladno Planu razvoja Zadarske županije kroz Strateški cilj 5. (Zdrav, aktivan i kvalitetan život)/Posebni cilj 8. (Poboljšanje dostupnosti i kvalitete zdravstvene zaštite i socijalne skrbi uz daljnji razvoj i jačanje programa prevencije za zdrav i kvalitetan život, provedba mjera 8.2, 8.3. i 8.5.) i Strateški cilj 6. (Demografska revitalizacija i bolji položaj obitelji) Posebni cilj 10. (Razvoj Zadarske županije kao poticajnog okruženja za mlade i obitelji) (Mjera 10.1).

12.3. ODSJEK ZA DEMOGRAFIJU I SOCIJALNU POLITIKU

12.3.1. ZDRAVSTVENO SOCIJALNI PROGRAMI I PROJEKTI

12.3.1.1. ZDRAVSTVENA ZAŠTITA RIZIČNIH SKUPINA MEDICINSKA SKRB STARIJIH OSOBA

Program Medicinske skrbi korisnika ustanova socijalne skrbi provodi se za korisnike Doma za starije i nemoćne osobe Zadar (uključujući podružnice Preko i Sali), Centra za pružanje usluga u zajednici Zemunik, Doma za odrasle osobe Sv. Frane i od ove godine za štićenike Centra za pružanje usluga u zajednici Mocire
Sukladno ugovorima sa Zadarskom županijom, specijalističke preglede provodilo je ukupno devet doktora medicine; od kojih tri specijalista interne medicine, četiri specijalista psihijatrije, jedan specijalist fizijatrije i jedan specijalist opće obiteljske medicine.
U suradnji sa Ordinacijom Dijan Fabijan osigurali smo dodatnu zdravstvenu zaštitu za osobe s invaliditetom i djecu s teškoćama u razvoju DV Latica, Osnovne škole Voštarnica i Centra za pružanje usluga u zajednici Mocire radi provođenja stomatološke skrbi.

Posjeti i pregledi odvijaju se minimalno jednom, a ponekad i tri puta tjedno ukoliko su iskazane veće potrebe štićenika za dodatnom zdravstvenom zaštitom

12.3.1.2. PROGRAMI SOCIJALNOG ZNAČENJA

12.3.1.2.1. DONACIJE UDRUGAMA GRAĐANA I DONACIJE USTANOVAMA

U 2026. godini nastavili smo pružati podršku programima čija provedba pridonosi izgradnji kapaciteta ustanova socijalne skrbi, organizacija civilnog društva, kao i zaštiti i ostvarivanju prava skupina u riziku od siromaštva i socijalne isključenosti predškolskim i školskim ustanovama za djecu s teškoćama u razvoju, Dječjem vrtiću Latica i Osnovnoj školi Voštarnica centrima za pružanje usluga u zajednici Mocire i Zadar, Caritasu, Crvenom križu, udruzi Duga koja se bavi zaštitom žena i djece, žrtvama nasilja i Volonterskom centru Zadar.
Također smo osigurali i financijsku podršku radu Obiteljskog centra Zadarske županije i Domu za odrasle osobe Sv. Frane za provedbu dodatnih aktivnosti.
Ukupno izdvojena sredstva za programe i aktivnosti svih navedenih pružatelja socijalnih usluga iznose 312.904,36 eura.
Na temelju rezultata javnih poziva za prijavu programa i projekata za udruge raspisanog u mjesecu siječnju 2026. godine ukupno je prihvaćeno i odobrena su sredstva za programe i projekte 18 udruga iz područja socijalne skrbi i humanitarnog rada i 23 programa i projekta udruga iz područja promicanja vrijednosti Domovinskog rata i antifašističke borbe, građanskih inicijativa, Ustavom zajamčenih ljudskih prava i temeljnih sloboda.
Sredstva za sve navedene pružatelje socijalnih usluga isplaćuju se kvartalno na temelju ugovora o financijskoj potpori iz sredstava Proračuna Zadarske županije za 2026. godinu.

12.3.1.2.2. POMOĆ U KUĆI STARIJIM OSOBAMA

U Proračunu za 2026. godinu osigurali smo iznos od 120.000,00 eura za sufinanciranje provođenja socijalne usluge pomoći u kući starijim osobama. Provoditelji su gradovi Nin i Obrovac, općine Poličnik, Preko i Sveti Filip i Jakov, Centar za pomoć i njegu Sv. Ante iz Benkovca, udruge Prospero i Majka Terezija za šire područje Općine Gračac te Centar za pružanje usluga u zajednici Zemunik.

12.3.1.2.3. SUFINANCIRANJE SMJEŠTAJA STARIJIM I NEMOĆNIM OSOBAMA U PRIVATNOM SMJEŠTAJU

Zadarska županija program sufinanciranja smještaja starijim i nemoćnim osobama u privatnom smještaju provodi od 2018. godine do danas. Sukladno Odluci o uvjetima, visini i načinu ostvarivanja prava na novčanu pomoć za sufinanciranje smještaja starijih i nemoćnih osoba u privatnom smještaju na području Zadarske županije za 2026. godinu koju je donijela Županijska skupštine Zadarske županije, novčana pomoć iznosila je 160,00 eura mjesečno po korisniku i isplaćivala se na temelju zahtjeva i priložene dokumentacije. Broj zahtjeva za sufinanciranje smještaja za starije i nemoćne osobe u privatnom smještaju na području Zadarske županije povećao se u odnosu na prošlu godinu i u prvih šest mjeseci ove godine kretao se između 509 i 528 na mjesečnoj razini. Ukupno je do kraja lipnja 2026. godine utrošeno 504.960,00 eura za ovu namjenu i uključuje isplate za prosinac 2025. godine i razdoblje od siječnja do svibnja 2026. godine. Novčana pomoć za prosinac 2026. godine isplaćuje se u siječnju 2027. godine.
Na području Zadarske županije trenutno djeluje 26 privatnih pružatelja usluge smještaja za starije i nemoćne osobe. U odnosu na prethodno razdoblje evidentirano je smanjenje broja pružatelja usluge, budući da je početkom lipnja jednoj poslovnoj jedinici, na vlastiti zahtjev, izdano rješenje o prestanku obavljanja djelatnosti smještaja za starije i nemoćne osobe.

12.3.1.2.4. NAKNADA ZA NOVOROĐENU DJECU

Nastavili smo isplaćivati novčanu pomoć za novorođenu djecu s područja Zadarske županije. Sukladno Odluci o uvjetima, visini i načinu ostvarivanja prava na novčanu pomoć za opremu novorođenog djeteta za 2026. godinu, koju je donijela Županijska skupština Zadarske županije, novčana pomoć za prvo i drugo novorođeno ili posvojeno dijete iznosila je 500,00 eura, za treće novorođeno ili posvojeno dijete 1.000,00 eura, a za četvrto i svako sljedeće novorođeno ili posvojeno dijete novčana pomoć iznosi 3.000,00 eura.
U prvoj polovici 2026. godine isplaćeno je ukupno 562.900,00 eura za ovu namjenu, od čega se 458.500,00 eura odnosi na isplatu novčane pomoći za 617 djece rođene u 2026. godini, dok se 104.400,00 eura odnosi na isplatu novčane pomoći za djecu rođenu u 2025. godini.
Zasada se bilježi povećanje broja zahtjeva za novorođenu djecu u 2026. godini u odnosu na isto razdoblje 2025. godine, a nadamo se kako će se navedeni trend nastaviti i u idućoj polovini godine.

12.3.1.3. DJELATNOST DOMA ZA STARIJE I NEMOĆNE OSOBE ZADAR

Sukladno članku 7. st. 2. Uredbe o načinu financiranja decentraliziranih funkcija te izračuna iznosa pomoći izravnanja za decentralizirane funkcije jedinica lokalne i područne (regionalne) samouprave za 2026. godinu (Narodne novine 13/26.), određeno je da su, u svrhu osiguranja minimalnih financijskih standarda javnih potreba u djelatnosti socijalne skrbi, županije koje su preuzele financiranje decentraliziranih funkcija dužne donijeti vlastite odluke o kriterijima i mjerilima i načinu financiranja domova za starije osobe za 2026. godinu. Članak 2. Uredbe definira decentralizirane funkcije kao rashode koji su posebnim zakonom za socijalnu skrb, preneseni na jedinice lokalne i područne (regionalne) samouprave, a financiraju se iz dodatnog udjela u porezu na dohodak i pomoći izravnanja za decentralizirane funkcije.
Odlukom o minimalnim financijskim standardima, kriterijima i mjerilima za decentralizirano financiranje domova za starije osobe u 2026. godini (Narodne novine 13/26.), utvrđeni su minimalni financijski standardi, kriteriji i mjerila za decentralizirano financiranje djelatnosti Doma za starije i nemoćne osobe Zadar u 2026. godini u ukupnom iznosu od 1.217.264,00 eura, kao i u prošloj godini.
Na temelju Odluke o minimalnim financijskim standardima, kriterijima i mjerilima za decentralizirano financiranje domova za starije osobe u 2026. godini (Narodne novine 13/26.), Županijska skupština Zadarske županije donijela je Odluku o kriterijima, mjerilima i načinu financiranja materijalnih i financijskih rashoda, nefinancijske imovine i hitnih intervencija Doma za starije i nemoćne osobe Zadar u 2026. godini (Službeni glasnik Zadarske županije 4/26.).

12.3.1.4. PROJEKT INTEGRATIVNIH RADIONICA

Zadarska županija je tijekom 2025. godine izradila Socijalni plan Zadarske županije od 2025. do 2027. godine kroz koji je procijenila potrebe za socijalnim uslugama na svom području za navedeno razdoblje. U razgovoru s relevantnim dionicima zaključeno je da je evidentna potreba u pomoći pri organiziranju zapošljavanja osoba s invaliditetom na području Zadarske županije. Utvrđeno je da je su 144 osobe s invaliditetom na području županije u dobi od 20. do 64. godine u potrebi za zapošljavanjem, dok je u istoj dobnoj skupini 38 osoba s invaliditetom koristilo neku od mjera Hrvatskog zavoda za zapošljavanje.
Iz navedenih razloga, a uviđajući kako je izuzetno teško naći posao osobama sa invaliditetom, Zadarska županija pokrenula je projekt osnivanja zaštitnih/integrativnih radionica i osnivanja ustanove koja će imati za cilj organizirati prilagođenu proizvodnju i poslovanje te zapošljavati osobe sa invaliditetom. Planira se izgradnja proizvodnih i upravnih kapaciteta na području Općine Bibinje u poslovno-proizvodnoj zoni Lonići.
U navedenoj ustanovi u faznoj aktivaciji planira se zapošljavanje dvadesetak osoba sa invaliditetom, a po potrebi proizvodni pogoni će se širiti. Lokacija u zoni Lonići je izuzetno

povoljna zbog specifičnih organizacijsko-logističkih specifičnosti takve vrste organizacije poslovanja.
Tijekom izvještajnog razdoblja pokrenuta je nabava za Izradu projektno-tehničke dokumentacije za izgradnju integrativne radionice. Predmet nabave je izrada projektno-tehničke dokumentacije koja uključuje sve potrebne dokumente za izvođenje radova, opremanja zgrade i uređenja okoliša odnosno podrazumijeva izradu Idejnog projekta za ishođenje Lokacijske dozvole, ishođenje posebnih uvjeta i uvjeta priključenja te izradu Glavnog projekta s troškovnicima, pribavljanje svih potrebnih elaborata i potrebnih korekcija do ishođenja građevinske dozvole.

12.3.1.5. CENTAR ZA SIGURNIJI INTERNET

Centar za sigurniji internet program je Centra za nestalu i zlostavljanu djecu, u okviru kojega je tijekom 2026. godine uspostavljen ured u Zadru. Provedba programa započela je 1. siječnja 2026. godine. U prvoj fazi provedbe, od siječnja do travnja, administrativno i upravljačko osoblje Centra za nestalu i zlostavljanu djecu iz središnjice u Višnjevcu provodilo je pripremne aktivnosti otvaranja ureda: izradu planova i programa aktivnosti, ispitivanje potreba i specifičnosti područja Zadarske županije, pronalaženje i opremanje odgovarajućeg prostora, provedbu natječaja za zapošljavanje novih djelatnica te uspostavu administrativnih i organizacijskih preduvjeta za rad ureda.
Ured u Zadru svečano je otvoren u travnju 2026. godine, čime je započeo neposredan rad s korisnicima u lokalnoj zajednici.
Poseban naglasak stavljen je na uspostavljanje suradnje s ključnim dionicima u lokalnoj zajednici, osobito s odgojno-obrazovnim ustanovama, stručnim vijećima, ravnateljima, stručnim suradnicima i drugim relevantnim institucijama Zadarske županije. Cilj je bio informirati stručnjake, roditelje i djecu o dostupnim uslugama Centra, mogućnostima savjetovanja i podrške te važnosti pravovremene prevencije rizičnih i štetnih ponašanja na internetu.
U izvještajnom razdoblju provedene su aktivnosti usmjerene na jačanje svijesti o sigurnom korištenju interneta, prepoznavanju online rizika, zaštiti osobnih podataka, prevenciji digitalnog nasilja te osnaživanju djece, roditelja i stručnjaka za odgovorno postupanje u digitalnom okruženju.
Kroz edukacije, stručna predavanja i predstavljanje rada Centra stvoreni su temelji za daljnju suradnju sa školama i drugim relevantnim dionicima na području Zadarske županije. Na taj način aktivnosti su pridonijele većoj vidljivosti Centra za sigurniji internet u Zadru, dostupnosti stručne podrške lokalnoj zajednici te razvoju preventivne mreže usmjerene na zaštitu djece i mladih u digitalnom okruženju.
Zadarska županija podržala je rad Centra sukladno Ugovoru o suradnji kojim je osigurano 80.000,00 eura za rad u 2026. godini., od čega je 40.000,00 eura isplaćeno u prvoj polovici godine.

12.4 .ODSJEK ZA HRVATSKE BRANITELJE I UDRUGE

12.4.1. HRVATSKI BRANITELJI i CIVILNI STRADALNICI IZ DOMOVINSKOG RATA

U djelokrugu Pod odsjeka za hrvatske branitelje i civilne stradalnike Domovinskog rata je obavljanje povjerenih poslova državne uprave koji se odnose na ostvarivanje prava hrvatskih branitelja iz Domovinskog rata i članova njihovih obitelji, na ostvarivanje prava civilnih stradalnika iz Domovinskog rata i članova njihovih obitelji, kao i ostvarivanja prava ratnih vojnih invalida i mirnodopskih vojnih invalida, odnosno praćenje i osiguravanje pravilne primjene propisa i mjera iz tog područja.

Kao prvostupanjsko tijelo Pod odsjek postupa u upravnim stvarima po zahtjevima stranaka i po službenoj dužnosti te rješava o pravima po osnovi oštećenja organizma, po osnovi gubitka ili nestanka člana obitelji i po osnovi materijalnih potreba korisnika propisanih Zakonom o hrvatskim braniteljima iz Domovinskog rata i članovima njihovih obitelji, Zakonom o civilnim stradalnicima iz Domovinskog rata i Zakonom o zaštiti vojnih i civilnih invalida rata, ako prema istima ili drugim posebnim propisima nisu u nadležnosti drugih javnopravnih tijela, i to:
- statusu člana obitelji smrtno stradalog hrvatskog branitelja iz Domovinskog rata i statusu člana obitelji osobe smrtno stradale u obrani suvereniteta Republike Hrvatske te njihovim pravima, kao i statusu i pravima članova obitelji civilne osobe poginule, umrle ili nestale u Domovinskom ratu (obiteljska invalidnina, uvećana i povećana obiteljska invalidnina i dr.),
- statusu člana obitelji nestalog hrvatskog branitelja iz Domovinskog rata i statusu člana obitelji nestale osobe u obrani suvereniteta Republike Hrvatske te njihovim pravima; statusu člana obitelji umrlog hrvatskog ratnog vojnog invalida iz Domovinskog rata od I. do IV. skupine i njihovim pravima te pravima članova njihove obitelji,
- statusu hrvatskog ratnog vojnog invalida iz Domovinskog rata i statusu osobe stradale u obrani suvereniteta Republike Hrvatske te njihovim pravima, kao i o statusu i pravima civilnog invalida iz Domovinskog rata (osobna invalidnina, posebni doplatak i posebni dodatak, doplatak i dodatak za njegu i pomoć druge osobe, ortopedski doplatak i dodatak, doplatak i dodatak za pripomoć u kući, usluge osobe za pružanje njege i pomoći i dr.),
- statusu i pravima stradalih pirotehničara, kao i članovima njihovih obitelji
- pravu na oslobađanje od sudjelovanja u troškovima zdravstvene zaštite iz obveznoga zdravstvenog osiguranja
- pravu na naknadu za nezaposlene
- pravu na jednokratnu novčanu pomoć
- pravu na besplatne udžbenike
- pravu na naknadu troškova prijevoza u drugo mjesto
- pravu na troškove grobnog mjesta, troškove ukopa i uređenje grobnih mjesta
- ostalim statusima i pravima iz ovih Zakona koji prema Zakonima i drugim posebnim propisima nisu u nadležnosti drugih javnopravnih tijela.

Pododsjek organizira ukope umrlih hrvatskih branitelja iz Domovinskog rata uz vojne počasti, sudjeluje u organizaciji obilježavanja državnih blagdana, spomendana i drugih svečanosti u čast stradalih hrvatskih branitelja iz Domovinskog rata i civilnih stradalnika iz Domovinskog rata.
Obavlja poslove obračuna i isplate novčanih sredstava temeljem prava korisnika po osnovi Zakona o hrvatskim braniteljima iz Domovinskog rata, Zakona o civilnim stradalnicima iz Domovinskog rata i Zakonu o zaštiti vojnih i civilnih invalida rata, vrši refundacije te anulacije pretplaćenih sredstava te otvaranje i zatvaranje posebnih računa ovršenika.
U isplati je oko 4.000 korisnika prema Zakonu o hrvatskim braniteljima iz Domovinskog rata i članovima njihovih obitelji, oko 200 korisnika prema Zakonu o civilnim stradalnicima iz Domovinskog rata i oko 120 korisnika prema Zakonu o zaštiti vojnih i civilnih invalida rata.
Pod odsjek pruža primarnu pravnu pomoć koja obuhvaća pomoć strankama u ostvarivanju prava kroz davanje općih upravnih informacija (opća i načelna pravna uputa) i davanje pravnih savjeta (uputa o načinu i mogućnostima rješavanja odnosno ostvarivanja prava), a ako nije obuhvaćena navedenim Zakonima sekundarnu pravnu pomoć ostvaruju sukladno propisu kojim se uređuje ostvarivanje prava na besplatnu pravnu pomoć.
Ujedno vodi evidencije i izdaje potvrde o statusu i pravima iz Zakona o kojim rješava, odnosno uvjerenja i potvrde prema članku 159. ZUP-a, kao i izjave o uzdržavanju, potvrde o bračnom stanju i o obiteljskom statusu.
Surađuje se i komunicira unutar upravnih tijela županije i izvan upravnog tijela te sa tijelima javne vlasti, fizičkim i pravnim osobama u svrhu prikupljanja ili razmjene informacija.

Vezano za primjenu Zakona o hrvatskim braniteljima iz Domovinskog rata i članovima njihovih obitelji tijekom izvještajnog razdoblja zaprimljeno je 655 upravnih predmeta te je riješeno 641 upravnih predmeta, a neriješeno je 14 upravnih predmeta.
Zaprimljeno je 2.757 neupravnih predmeta, riješeno je 2.736, a neriješeno 21 neupravnih predmeta.

12.4.2. UDRUGE GRAĐANA I BESPLATNA PRAVNA POMOĆ

U djelokrugu Pododsjeka za udruge i besplatnu pravnu pomoć je obavljanje povjerenih poslova državne uprave iz područja udruga građana, zaklada i besplatne pravne pomoći.
Upravni predmeti koji se vode u Pododsjeku su upis udruga građana i stranih udruga u Registar udruga Republike Hrvatske i Registar stranih udruga Republike Hrvatske, upis promjena koje se odnose na promjenu statuta, sjedišta (adrese sjedišta), osoba ovlaštenih za zastupanje i prestanak postojanja udruge.
Pododsjek provodi inspekcijski nadzor nad radom udruga, izdaje izvatke iz registra udruga, dostavlja podatke nadležnim tijelima, izdaje preslike iz Zbirke isprava i potvrde o kojima se vodi službena evidencija.
Rješavaju se upravni i neupravni predmeti za pružanje primarne pravne pomoći u vidu općih pravnih informacija, pravnih savjeta i sastavljanja podnesaka te sekundarne pravne pomoći strankama, a nadležnom Ministarstvu pravosuđa Republike Hrvatske dostavlja se na isplatu podnesene račune pružatelja pravne pomoći koji udovoljavaju zakonskim pretpostavkama.
Prati se raspodjela proračunskih sredstava po javnom pozivu za udruge, sudjeluje u izradi akata potrebnih za raspodjelu proračunskih sredstava po javnom pozivu za udruge i sudjeluje u radu stručnih radnih skupina i drugih radnih tijela za izradu strategija, akcijskih planova i drugih akata.
Stalno se surađuje i stručno komunicira unutar i izvan upravnog tijela s nižim unutarnjim jedinicama, drugim jedinicama lokalne i područne (regionalne) samouprave, tijelima javne vlasti, fizičkim i pravnim osobama u svrhu pružanja savjeta te prikupljanja ili razmjene važnih informacija iz njegove nadležnosti.
U izvještajnom razdoblju zaprimljeno je ukupno 184 upravnih predmeta koji se odnose na upis u Registar udruga i zaklada, upis promjena u Registar udruga Republike Hrvatske i prestanak postojanja, te su riješena 157 upravna predmeta, a neriješeno je 27 istih.
Zaprimljeno je i riješeno 8 neupravnih predmeta (izvadci, zapisnici, preslici, nadzori...).
Također je zaprimljeno 76 upravnih predmeta koji se odnose na odobravanje sekundarne pravne pomoći te su riješena 67 predmeta, a neriješeno je 9.
Pružena je primarna pravna pomoć za 56 osoba.
U Pod odsjeku za udruge i besplatnu pravnu pomoć, Mjesto rada Benkovac uz sve navedene poslove rješavaju se i neupravni predmeti kao što su dvojezične potvrde za inozemstvo, izjave o uzdržavanju, potvrde o obiteljskom statusu i potvrde o bračnom stanju. Zaprimljena su i riješena 2 upravna predmeta.
U Odsjeku za hrvatske branitelje, Mjesto rada Biograd na Moru, obavljaju se povjereni poslovi državne uprave za gradove Biograd na Moru, Pag, Gračac i Obrovac koji se odnose na ostvarivanje prava civilnih stradalnika iz Domovinskog rata i članova njihovih obitelji, kao i ostvarivanja prava ratnih vojnih invalida i mirnodopskih vojnih invalida, odnosno prati se i osigurava pravilna primjena propisa i mjera prema Zakonu o zaštiti civilnih stradalnika iz Domovinskog rata i Zakonu o zaštiti vojnih i civilnih invalida rata, vodi se upravni postupak i rješavaju najsloženiji upravni i ostali predmeti iz tog područja.
Ukupno je zaprimljeno 198 upravnih predmeta, riješeno je 169 upravnih predmeta, a neriješeno 29 upravnih predmeta.
Također se rješavaju najsloženiji upravni poslovi iz područja udruga građana kao što je upis udruga građana i stranih udruga u Registar udruga Republike Hrvatske i Registar stranih udruga

Republike Hrvatske, upis promjena koje se odnose na promjenu statuta, sjedišta (adrese sjedišta), osoba ovlaštenih za zastupanje i prestanak postojanja udruga, provodi se inspekcijski nadzor nad radom udruga. Isti izdaje izvatke iz registra udruga, dostavlja podatke nadležnim tijelima, izdaje preslike iz Zbirke isprava i potvrde o kojima se vodi službena evidencija.
U izvještajnom razdoblju zaprimljeno je ukupno 62 upravnih predmeta koji se odnose na osnivanje udruga i upis promjena u Registar udruga te je riješen 61 upravni predmet, a neriješen je jedan predmet.
Osim upravnih poslova rješavaju se i neupravni predmeti kao što su dvojezične potvrde za inozemstvo, izjave o uzdržavanju, potvrde o obiteljskom stanju i potvrde o bračnom stanju te neupravni predmeti iz područja civilnih stradalnika i udruga. Zaprimljeno je i riješeno 57 neupravnih predmeta.

12.5. KOORDINACIJA RADA SAVJETODAVNIH TIJELA

12.5.1. SAVJET ZA SOCIJALNU SKRB

U nadležnosti Upravnog odjela je Savjet za socijalnu skrb, savjetodavno i radno tijelo Županijske skupštine čije stručne i administrativne poslove vodi Odjel. Savjet, sukladno Odluci o osnivanju i Rješenjem o imenovanju članova, ima predsjednicu, zamjenika predsjednice i 13 članova i sukladno potrebama održava sjednice na kojima se raspravljaju ključna pitanja, problemi i predlažu rješenja vezana za razvoj i unapređenje sustava socijalne skrbi.
Pripreme i održavanje sjednica i izrada izvješća koja se dostavljaju nadležnim uredima i ministarstvima dio su službeničkih poslova.

12.5.2. SAVJET MLADIH ZADARSKE ŽUPANIJE

Savjet mladih osniva se kao savjetodavno tijelo Zadarske županije koje promiče i zagovara prava, potrebe i interese mladih na područnoj (regionalnoj) razini. Sukladno članku 6. Zakona o Savjetu mladih, Odluku o osnivanju savjeta mladih donosi predstavničko tijelo nakon konstituirajuće Županijske skupštine. Savjet mladih osniva, te njegove članove bira Županijska skupština Zadarske županije (u daljnjem tekstu: Skupština), sukladno Zakonu o savjetima mladih (Narodne novine broj 41/14., 83/23., u daljem tekstu Zakon).
Mladi, u smislu ove Odluke, su osobe s prebivalištem ili boravištem na području Zadarske županije koje u trenutku podnošenja kandidatura za članstvo u Savjetu mladih imaju od navršenih petnaest do navršenih trideset godina života te kao takvi imaju pravo biti birani za člana Savjeta mladih. Zadarska županija objavila je krajem prosinca 2025. godine novi Javni poziv za isticanje kandidatura za članove Savjeta mladih Zadarske županije i njihovih zamjenika. U prvoj polovici 2026. godine Savjet mladih Zadarske županije održao je tri sjednice, konstituirajuću i dvije redovne i donio Poslovnik o radu Savjeta mladih Zadarske županije.

12.6. UTVRĐIVANJE MJERILA ZA PRUŽANJE SOCIJALNIH USLUGA

Tijekom izvještajnog razdoblja Povjerenstvo za utvrđivanje mjerila za pružanje socijalnih usluga Zadarske županije i Povjerenstvo za utvrđivanje mjerila za pružanje usluga osobne asistencije Zadarske županije, obavili su očevide te je doneseno osam Rješenja o ispunjavanju mjerila za pružanje socijalnih usluga, od toga četiri Rješenja odnose se na relicenciranje Domova, sukladno Zakonu o socijalnoj skrbi, dva Doma socijalne skrbi zatražila su proširenje kapaciteta pružanja usluga socijalne skrbi te su im i donesena rješenja.

Nadalje, proveden je očevid i doneseno Rješenje po zahtjevu Centra za pružanje usluga u zajednici Zemunik, i to za socijalnu uslugu pomoći u kući.
Povjerenstvo za utvrđivanje mjerila za pružanje usluga osobne asistencije, po zahtjevu Udruge ZRNA Zrno nade izvršilo je očevid i izdalo rješenje o ispunjavanju mjerila za osobnu asistenciju osobama s tjelesnim, intelektualnim ili mentalnim oštećenjima.
Povjerenstvo je tijekom izvještajnog razdoblja izdalo rješenje o prestanku pružanja socijalne usluge Doma Eufemija iz Zadra.
Odjel je informirao sve pružatelje usluga smještaja obiteljskih domova koji su sukladno odredbama Zakona o socijalnoj skrbi obvezni izvršiti usklađenje sa Zakonom do 1. 1. 2027. godine te ih uputio na procedure i rokove.
Povjerenstvo za utvrđivanje mjerila za pružanje socijalnih usluga Zadarske županije obavilo je tijekom izvještajnog razdoblja dvanaest redovitih terenskih nadzora i kontrola nad pružateljima socijalnih usluga te je zapisnike dostavilo nadležnom Ministarstvu rada, mirovinskog sustava, obitelji i socijalne politike.

12.7. HUMANITARNE AKCIJE

Odjel je izdao šest rješenja o odobrenju provođenja humanitarnih akcija tijekom izvještajnog razdoblja te je pregledano i odobreno šest programa rada stalnih prikupljača humanitarne pomoći za područje Zadarske županije za 2026. godinu. Također je pregledano i odobreno sedam izvješća o stalnom prikupljanju humanitarne pomoći stalnih prikupljača humanitarne pomoći za 2025. godinu.

12.8. VOĐENJE EVIDENCIJA

Obaveza je odjela temeljem odredbi Zakona o socijalnoj skrbi vođenje evidencije u nacionalnom registru pravnih i fizičkih osoba koje obavljaju djelatnost socijalne skrbi a koji se nalazi na: https://mrosp.gov.hr/registar-pruzatelja/13416. Temeljem odredbi Pravilnika Nadležna jedinica područne (regionalne) samouprave upisuje u Registar dom socijalne skrbi, centar za pomoć u kući, jedinicu lokalne i/ili područne (regionalne) samouprave, odnosno Grad Zagreb, udrugu, vjersku zajednicu i drugu pravnu osobu te fizičke osobe koje obavljaju djelatnost socijalne skrbi kao profesionalnu djelatnost ili kao obrtnik u roku od 8 dana od dana pravomoćnosti rješenja o ispunjavanju mjerila za pružanje socijalnih usluga.
Temeljem odredbi Zakona o socijalnoj skrbi sve jedinice lokalne samouprave obvezne su županiji dostaviti godišnje izvješće o naknadama socijalne zaštite u elektroničkom obliku u računalnom programu u vlasništvu Ministarstva (kroz aplikaciju naknada socijalne zaštite), a jedinica područne (regionalne) samouprave dužna je objediniti i potvrditi dostavljena godišnja izvješća jedinica lokalne samouprave te ih dostaviti Ministarstvu u elektroničkom obliku u istom računalnom programu. Odjel je u izvještajnom razdoblju prekontrolirao sva dostavljena izvješća jedinica lokalne samouprave, odobrio ih ili ih, po potrebi, vratio na doradu i naknadno nakon ispravka odobrio. Također, Odjel je za Županiju napravio izvješće i poslao ga resornom ministarstvu koje ga je odobrilo.

12. 9. ZAKLJUČAK

Rad Upravnog odjela za hrvatske branitelje, udruge, demografiju i socijalnu politiku tijekom prvog polugodišta 2026. godine obilježila je provedba brojnih zakonskih, razvojnih i programskih aktivnosti usmjerenih na zaštitu prava građana, unaprjeđenje sustava socijalne skrbi te stvaranje kvalitetnijih uvjeta za život obitelji, djece, mladih, osoba starije životne dobi i drugih ranjivih skupina stanovništva.
Unatoč sve izraženijim društvenim izazovima, povećanim potrebama korisnika i rastu troškova pružanja socijalnih usluga, Odjel je osigurao stabilno funkcioniranje postojećih programa i

pravodobnu provedbu svih planiranih aktivnosti. Posebna pozornost posvećena je jačanju izvaninstitucionalnih oblika skrbi, podršci pružateljima socijalnih usluga, unapređenju položaja osoba s invaliditetom te provedbi mjera koje doprinose demografskoj obnovi i zadržavanju mladih obitelji na području Zadarske županije.
Značajan doprinos ostvaren je kroz financijsku i stručnu podršku ustanovama, udrugama i drugim organizacijama koje djeluju u području socijalne skrbi, humanitarnog rada, zaštite ljudskih prava i promicanja vrijednosti Domovinskog rata. Istodobno je osigurana učinkovita provedba povjerenih poslova državne uprave vezanih uz ostvarivanje prava hrvatskih branitelja, civilnih stradalnika Domovinskog rata, udruga građana i sustava besplatne pravne pomoći.
Pokretanjem novih razvojnih inicijativa, poput projekta integrativne radionice za zapošljavanje osoba s invaliditetom te uspostavom Centra za sigurniji internet, Zadarska županija pokazala je spremnost pravodobno odgovoriti na nove potrebe zajednice i ulagati u programe koji imaju dugoročan društveni učinak. Navedeni projekti predstavljaju važan korak prema stvaranju društva jednakih mogućnosti, veće socijalne uključenosti i snažnije zaštite djece i mladih.
Polazeći od ostvarenih rezultata, Odjel će i u nastavku 2026. godine usmjeravati svoje aktivnosti na razvoj dostupnih, kvalitetnih i održivih socijalnih usluga, unaprjeđenje demografskih mjera, jačanje suradnje s jedinicama lokalne samouprave, ustanovama i organizacijama civilnog društva te na daljnje unapređenje položaja svih skupina građana kojima je potrebna dodatna podrška. Cilj ostaje stvaranje socijalno osjetljive, solidarne i uključive Zadarske županije u kojoj svaki građanin ima mogućnost ostvariti svoja prava i dostojanstveno sudjelovati u životu zajednice.

13. UPRAVNI ODJEL ZA OPĆU UPRAVU

13.1. ORGANIZACIJSKO USTROJSTVO, BROJ I STRUČNA SPREMA SLUŽBENIKA UPRAVNOG ODJELA ZA OPĆU UPRAVU

13. 1.1. UNUTARNJE USTROJSTVO UPRAVNOG ODJELA ZA OPĆU UPRAVU

U Upravnom odjelu za opću upravu obavljaju se upravni i stručni poslovi iz područja osobnih stanja građana (promjena osobnog imena, dopune i ispravci državnih matica), sklapanje braka, životnog partnerstva, vođenja državnih matica, knjige državljana, registra životnog partnerstva i registra birača.
U sastavu Upravnog odjela za opću upravu za obavljanje poslova iz djelokruga rada koji se odnose na vođenje državnih matica, evidencije o hrvatskom državljanstvu, registra životnog partnerstva, sklapanja braka i životnog partnerstva i stjecanje hrvatskog državljanstva djeluju matični uredi, sukladno Uredbi o područjima matičnih ureda (Narodne novine 97/23.), i to:

1. MATIČNI URED ZADAR
2. MATIČNI URED NIN
3. MATIČNI URED POSEDARJE
4. MATIČNI URED PREKO
5. MATIČNI URED ZEMUNIK DONJI
6. MATIČNI URED BENKOVAC
7. MATIČNI URED BIOGRAD NA MORU
8. MATIČNI URED GRAČAC
9. MATIČNI URED OBROVAC
10. MATIČNI URED PAG

13.1.2. SLUŽBENICI UPRAVNOG ODJELA ZA OPĆU UPRAVU

U upravnom odjelu za opću upravu zaposleno je ukupno 30 službenika, i to: pročelnica (mag. iur.), zamjenica pročelnice (dipl. iur.), viša savjetnica (dipl. iur.), 4 referenta (SSS), 1 administrativni tajnik (SSS), te u Matičnom uredu Zadar 10 matičara (SSS), Matičnom uredu Nin 1 matičar (SSS), Matičnom uredu Zemunik Donji 1 matičar (SSS), Matičnom uredu Benkovac 2 matičara (SSS), Matičnom uredu Biograd na Moru 1 viši matičar (VSS) i 1 matičar (SSS), Matičnom uredu Gračac 1 viši matičar (VSS) i 1 matičar (SSS), Matičnom uredu Obrovac 1 matičar (SSS), Matičnom uredu Pag 2 matičara (SSS), dok u Matičnom uredu Posedarje i Matičnom uredu Preko poslove matičara obavljaju matičari Matičnog ureda Zadar.

13.1.3. DJELATNOST UPRAVNOG ODJELA ZA OPĆU UPRAVU

Službenici su vodili upravne postupke prvog stupnja i obavljali druge stručne poslove, te neupravne predmete u koje spadaju:
- promjena osobnog imena, naknadni upisi, ispravke, dopune te poništenje upisa u državnim maticama,
- vođenje državnih matica, vođenje evidencije o hrvatskom državljanstvu, vođenje registra životnog partnerstva te izdavanje dokumenata iz njih,
- sklapanja braka i životnog partnerstva,
- stjecanje hrvatskog državljanstva,
- vođenje registra birača,
- davanje podataka iz navedenih evidencija.

Djelatnost Upravnog odjela za opću upravu ostvarivala se kroz stalnu komunikaciju sa strankama (fizičkim i pravnim osobama), s drugim upravnim tijelima Županije, jedinicama lokalne i područne (regionalne) samouprave kao i tijelima javne vlasti, u svrhu pružanja savjeta te prikupljanja ili razmjene važnih informacija iz područja nadležnosti Upravnog odjela.
Upravni odjel za opću upravu je redovito pratio izmjenu pravnih propisa i pozitivne prakse iz svoje nadležnosti kako bi se službenicima olakšalo postupanje u radu i podigla razina njihove osposobljenosti i olakšalo svakodnevno rješavanje radnih zadataka.

13.1.4. AKTIVNOSTI UPRAVNOG ODJELA ZA OPĆU UPRAVU

U prvih 6 mjeseci 2026. godine Upravni odjel za opću upravu vodio je upravne postupke prvog stupnja i obavljao druge stručne poslove, i to:
- vođenje i rješavanje upravnog postupka promjena osobnog imena – od zaprimljenih 86 predmeta riješeno je 63 predmeta;
- vođenje i rješavanje upravnog postupka naknadnih upisa u državne matice, ispravci i dopune podataka u državnim maticama, te poništenja upisa u državnim maticama – od zaprimljenih 210 predmeta riješeno je 206 predmeta.

Matični uredi, koji rade u okviru ovog Odjela, vode državne matice i knjigu državljana u elektroničkom obliku. Matičari rade na unosu i verifikaciji podataka iz svih državnih matica.
U matičnim uredima Zadarske županije izvršeno je ukupno 4.390 upisa u državne matice i knjigu državljana, izdano je ukupno 17.519 izvadaka iz državnih matica i potvrda.
U Matičnom uredu Zadar izvršeno je 2.908 upisa i izdano je 10.161 izvadaka iz državnih matica i potvrda, u Matičnom uredu Nin izvršeno je 199 upisa i izdano 751 izvadak iz državnih matica i potvrda, u Matičnom uredu Preko izvršeno je 87 upisa i izdan je 332 izvadak iz državnih matica i potvrda, u Matičnom uredu Posedarje izvršeno je 105 upisa i izdano je 486 izvadaka iz državnih matica i potvrda, u Matičnom uredu Zemunik Donji izvršeno je 91 upis i izdano 605 izvadaka iz državnih matica i potvrda, u Matičnom uredu Benkovac izvršeno je 466 upisa i izdano 1777 izvadaka iz državnih matica i potvrda, u Matičnom uredu Biograd na Moru izvršeno je 196 upisa i izdano 1204 izvadaka iz državnih matica i potvrda, u Matičnom uredu Gračac izvršeno je 147 upisa i izdano 758 izvadaka iz državnih matica i potvrda, u Matičnom

uredu Obrovac izvršeno je 136 upisa i izdano je 885 izvadaka iz državnih matica i potvrda, u Matičnom uredu Pag izvršeno je 55 upisa i izdano je 560 izvadaka iz državnih matica i potvrda. Matični uredi u provođenju poslovnog procesa uredskog poslovanja obavljali su primitak zahtjeva i pismena, administrativno-tehničku obradu akata, otpremanje akata te razvođenje akata u urudžbenom zapisniku. Sastavni dio ovog poslovnog procesa bilo je i svakodnevno neposredno i posredno komuniciranje sa strankama, drugim službenim osobama, upravnim tijelima te drugim pravnim osobama.
Matičari su unosili i verificirali podatke iz svih državnih matica te obavljali upis i izdavanje dokumenata. Matični uredi su redovito vršili pohranu arhivskog gradiva u pismohranu.
Registar birača se redovito ažurira u pogledu upisa, brisanja birača i drugih radnji prema Zakonu, a u suradnji s nadležnim tijelima: statistička obrada podataka i njihova dostava nadležnim tijelima za sve upise, vođenje registra birača i obavljanje stručnih poslova koji se odnose na vođenje evidencije o biračkom pravu, ažuriranje evidencije popisa birača, izdavanje uvjerenja iz područja registra i popisa birača, davanje podataka iz evidencije nadležnim službama. Odrađeni su uredski i drugi stručni poslovi: izrada potrebnih pismena, primanje stranaka, organiziranje i održavanje sastanaka, vođenje evidencija u cilju provođenja gore navedenih djelatnosti.
U prvih 6 mjeseci 2026. godine održani su sljedeći izbori: izbori za članove vijeća mjesnih odbora Općine Preko (22. 2. 2026.), izbori za članove vijeća mjesnih odbora Općine Sali (1. 3. 2026.), izbori za članove vijeća mjesnih odbora Općine Pašman (01.03.2026.), izbori za članove vijeća mjesnih odbora Grada Benkovca (17. 5. 2026.) i izbori za članove vijeća mjesnih odbora Grada Paga (24. 5. 2026.).
Za sve navedene izbore izvršena je priprema te su izdani izvodi iz popisa birača izbornim povjerenstvima gradova i općina kao i potvrde biračima na dan održavanja izbora.

13.2. OSTVARENI CILJEVI

13.2.1. OSTVARENI POJEDINAČNI CILJEVI

Opći cilj Upravnog odjela za opću upravu je pružanje usluge na pouzdan, predvidiv i društveno odgovoran način. Trajni ciljevi su i poboljšanje postupanja, podizanje kvalitete usluga, standardizacija poslovnih procesa, unaprjeđenje sustava elektroničkih usluga, zaštita osobnih podataka, kao pretpostavki za osiguranje boljeg životnog standarda građana i poboljšanja poduzetničke klime.
Ciljevi javne uprave utvrđeni su Strategijom razvoja javne uprave Republike Hrvatske te Razvojnom strategijom Zadarske županije 2021. - 2027.
Realizacijom poslova iz djelokruga rada Upravnog odjela za opću upravu ostvaruju se ciljevi Razvojnom strategijom Zadarske županije 2021. - 2027., i to Razvojni smjer 1. Održivo gospodarstvo i društvo, Strateški cilj 3. Učinkovito i djelotvorno pravosuđe, javna uprava i upravljanje državnom imovinom, Posebni cilj 7. Poboljšanje kvalitete i učinkovitosti javnopravnih tijela lokalne i regionalne samouprave.

13.3. ZAKLJUČAK

Upravni odjel za opću upravu je kontinuirano obavljao sve poslove iz svoje nadležnosti pružanjem usluga na pouzdan i kvalitetan način nastojeći pravovremeno riješiti sve predmete koji se odnose na ostvarivanje prava stranaka. U svom radu i u komunikaciji sa strankama primjenjivali smo osobnu i elektroničku komunikaciju s građanima sve u svrhu pojednostavljivanja postupka i olakšavanja komunikacije sa strankama. Upravni odjel primjenjuje veliki broj propisa te je uz stalnu edukaciju i osobni angažman svih službenika posao obavljan pravovremeno i na zakonit način.

REPUBLIKA HRVATSKA
ZADARSKA ŽUPANIJA

POLUGODIŠNJI IZVJEŠTAJ O IZVRŠENJU PRORAČUNA ZADARSKE ŽUPANIJE ZA 2026. GODINU

rujan 2026.

Na temelju članka 88. stavka 2. Zakona o proračunu („Narodne novine” broj 144/21), članka 54. stavka 3. Pravilnika o polugodišnjem i godišnjem izvještaju o izvršenju proračuna i financijskog plana („Narodne novine” broj 85/2023), te članka 12. stavka 2. točka 9. Statuta Zadarske županije („Službeni glasnik Zadarske županije“ broj 10/26), Županijska skupština Zadarske županije na 8. sjednici održanoj dana 11. rujna 2026. godine, d o n o s i

POLUGODIŠNJI IZVJEŠTAJ O IZVRŠENJU PRORAČUNA ZADARSKE ŽUPANIJE ZA 2026. GODINU

I. OPĆI DIO

Članak 1.

Opći dio Polugodišnjeg izvještaja o izvršenju proračuna sadrži:

- sažetak Računa prihoda i rashoda i Računa financiranja,
- Račun prihoda i rashoda,
- Račun financiranja.

Sažetak općeg dijela proračuna sastoji se od:

- sažetka Računa prihoda i rashoda i Računa financiranja Zadarske županije i njenih proračunskih korisnika,
- sažetka Računa prihoda i rashoda i Računa financiranja Zadarske županije bez vlastitih i namjenskih prihoda korisnika.

I. Polugodišnji izvještaj o izvršenju Proračuna Zadarske županije za 2026. godinu sadrži:

SAŽETAK RAČUNA PRIHODA I RASHODA

BROJČANA OZNAKA I NAZIV	OSTVARENJE/IZVRŠENJE 1. - 6. 2025.	IZVORNI PLAN 2026.	TEKUĆI PLAN 2026.	OSTVARENJE/IZVRŠENJE 1. - 6. 2026.	INDEKS	INDEKS**
1	2	3	4	5	6=5/2*100	7=5/4*100
PRIHODI UKUPNO	88.500.559,19	239.369.378,00	239.369.378,00	94.460.952,43	106,73	39,46
6 PRIHODI POSLOVANJA	88.466.767,52	239.211.868,00	239.211.868,00	94.409.096,34	106,72	39,47
7 PRIHODI OD PRODAJE NEFINANCIJSKE IMOVINE	33.791,67	157.510,00	157.510,00	51.856,09	153,46	32,92
RASHODI UKUPNO	92.427.058,40	241.760.625,51	241.760.625,51	96.272.262,69	104,16	39,82
3 RASHODI POSLOVANJA	84.206.209,44	195.533.355,01	194.691.519,91	89.542.481,40	106,34	45,99
4 RASHODI ZA NABAVU NEFINANCIJSKE IMOVINE	8.220.848,96	46.227.270,50	47.069.105,60	6.729.781,29	81,86	14,30
RAZLIKA - VIŠAK MANJAK	-3.926.499,21	-2.391.247,51	-2.391.247,51	-1.811.310,26	46,13	75,75

SAŽETAK RAČUNA FINANCIRANJA

BROJČANA OZNAKA I NAZIV	OSTVARENJE/IZVRŠENJE 1. - 6. 2025.	IZVORNI PLAN 2026.	TEKUĆI PLAN 2026.	OSTVARENJE/IZVRŠENJE 1. - 6. 2026.	INDEKS	INDEKS**
1	2	3	4	5	6=5/2*100	7=5/4*100
8 PRIMICI OD FINANCIJSKE IMOVINE I ZADUŽIVANJA	2.510.929,27	400.000,00	400.000,00	0,00	0,00	0,00
5 IZDACI ZA FINANCIJSKU IMOVINU I OTPLATE ZAJMOVA	319.489,82	1.439.374,49	1.439.374,49	695.839,44	217,80	48,34
RAZLIKA PRIMITAKA I IZDATAKA	2.191.439,45	-1.039.374,49	-1.039.374,49	-695.839,44	-31,75	66,95
PRENESENI VIŠAK/MANJAK IZ PRETHODNE GODINE	8.617.296,36	3.430.622,00	3.430.622,00	7.464.659,42	86,62	217,59
VIŠAK/MANJAK TEKUĆEG RAZDOBLJA	-1.735.059,76	0,00	0,00	-2.507.149,70	144,50	0,00
PRIJENOS VIŠKA/MANJKA U SLJEDEĆE RAZDOBLJE	6.882.236,60	0,00	0,00	4.957.509,72	72,03	0,00

II. Sažetak Računa prihoda i rashoda i Računa financiranja Zadarske županije bez vlastitih i namjenskih prihoda korisnika

SAŽETAK RAČUNA PRIHODA I RASHODA

BROJČANA OZNAKA I NAZIV	OSTVARENJE/IZVRŠENJE 1. - 6. 2025.	IZVORNI PLAN 2026.	TEKUĆI PLAN 2026.	OSTVARENJE/IZVRŠENJE 1. - 6. 2026.	INDEKS	INDEKS**
1	2	3	4	5	6=5/2*100	7=5/4*100
PRIHODI UKUPNO	24.082.361,51	79.789.443,10	79.789.443,10	27.501.999,72	114,20	34,47
6 PRIHODI POSLOVANJA	24.050.635,09	79.655.443,10	79.655.443,10	27.467.064,03	114,21	34,48
7 PRIHODI OD PRODAJE NEFINANCIJSKE IMOVINE	31.726,42	134.000,00	134.000,00	34.935,69	110,12	26,07
RASHODI UKUPNO	26.399.116,26	83.071.166,34	83.071.166,34	24.280.286,86	91,97	29,23
3 RASHODI POSLOVANJA	21.060.597,00	48.086.575,36	47.244.740,26	21.120.665,50	100,29	44,70
4 RASHODI ZA NABAVU NEFINANCIJSKE IMOVINE	5.338.519,26	34.984.590,98	35.826.426,08	3.159.621,36	59,19	8,82
RAZLIKA - VIŠAK MANJAK	-2.316.754,75	-3.281.723,24	-3.281.723,24	3.221.712,86	-139,06	-98,17

SAŽETAK RAČUNA FINANCIRANJA

BROJČANA OZNAKA I NAZIV	OSTVARENJE/IZVRŠENJE 1. - 6. 2025.	IZVORNI PLAN 2026.	TEKUĆI PLAN 2026.	OSTVARENJE/IZVRŠENJE 1. - 6. 2026.	INDEKS	INDEKS**
1	2	3	4	5	6=5/2*100	7=5/4*100
8 PRIMICI OD FINANCIJSKE IMOVINE I ZADUŽIVANJA	2.172.564,91	400.000,00	400.000,00	0,00	0,00	0,00
5 IZDACI ZA FINANCIJSKU IMOVINU I OTPLATE ZAJMOVA	305.836,81	1.233.638,76	1.233.638,76	617.937,57	202,05	50,09
RAZLIKA PRIMITAKA I IZDATAKA	1.866.728,10	-833.638,76	-833.638,76	-617.937,57	-33,10	74,13
PRENESENI VIŠAK/MANJAK IZ PRETHODNE GODINE	8.849.992,28	4.115.362,00	4.115.362,00	7.118.093,70	80,43	172,96
VIŠAK/MANJAK TEKUĆEG RAZDOBLJA	-450.026,65	0,00	0,00	2.603.775,29	-578,58	0,00
PRIJENOS VIŠKA/MANJKA U SLJEDEĆE RAZDOBLJE	8.399.965,63	0,00	0,00	9.721.868,99	115,74	0,00

Članak 2.

Račun prihoda i rashoda sastoji se od:

- izvještaja o prihodima i rashodima prema ekonomskoj klasifikaciji,
- izvještaja o prihodima i rashodima prema izvorima financiranja,
- izvještaja o rashodima prema funkcijskoj klasifikaciji.

Račun financiranja sastoji se od:

- izvještaja računa financiranja prema ekonomskoj klasifikaciji,
- izvještaja računa financiranja prema izvorima financiranja.

ZADARSKA ŽUPANIJA

I. OPĆI DIO
RAČUN PRIHODA I RASHODA
IZVJEŠTAJ O PRIHODIMA I RASHODIMA PREMA EKONOMSKOJ KLASIFIKACIJI

PRIHODI Brojčana oznaka i naziv		Ostvarenje I-VI 2025.	Izvorni plan 2026.	Tekući plan 2026.	Ostvarenje I-VI 2026.	Ostvarenje 2026./ 2025.	Ostvarenje / Tek. plan 2026.
6	PRIHODI POSLOVANJA	88.466.767,52	239.211.868,00	239.211.868,00	94.409.096,34	106,72	39,47
61	PRIHODI OD POREZA	14.327.945,52	34.550.000,00	34.550.000,00	19.912.638,81	138,98	57,63
611	POREZ NA DOHODAK	12.824.679,79			17.303.070,28	134,92	0,00
6111	POREZ NA DOHODAK OD NESAMOSTALNOG RADA	10.111.824,82			13.634.745,58	134,84	0,00
6112	POREZ NA DOHODAK OD SAMOST.DJELAT.	1.051.326,57			1.182.414,05	112,47	0,00
6113	POREZ NA DOHODAK OD IMOV.I IMOV.PRAVA	1.142.071,20			1.760.770,38	154,17	0,00
6114	POREZ NA DOHODAK OD KAPITALA	1.025.107,35			1.116.675,71	108,93	0,00
6115	POREZ NA DOHODAK PO GODIŠNJOJ PRIJAVI	789.256,59			866.582,12	109,80	0,00
6116	POREZ NA DOH.UTV.U POST.NADZ.ZA PRET.G	375,17			-684,48	-182,45	0,00
6117	POVRAT POREZA NA DOHODAK PO GOD.PRIJAVI	-3.557.079,02			-4.271.311,98	120,08	0,00
6118	POREZ NA DOHODAK ZA DECENTRALIZIRANE IZDATKE	2.261.797,11			3.013.878,90	133,25	0,00
613	POREZI NA IMOVINU	361.748,56			1.303.737,53	360,40	0,00
6131	STALNI POREZI NA NEPOKRET.IMOVINU	349.576,03			1.284.041,23	367,31	0,00
6132	POREZ NA NASLJEDSTVA I DAROVE	12.172,53			19.696,30	161,81	0,00
614	POREZI NA ROBU I USLUGE	1.141.517,17			1.305.831,00	114,39	0,00
6145	POREZI NA KORIŠ.DOBARA ILI IZVOĐ.AKTIVNOSTI	1.135.058,28			1.299.440,42	114,48	0,00
6147	POREZ NA DOBITKE OD IGARA NA SREĆU I OST.POREZ	6.458,89			6.390,58	98,94	0,00
63	POMOĆI IZ INOZEMSTVA I OD SUBJEKATA UNUTAR OPĆEG PRORAČUNA	45.596.105,05	127.298.410,90	127.298.410,90	43.791.801,64	96,04	34,40
631	POMOĆI OD INOZEMNIH VLADA	541.776,22			1.104.051,28	203,78	0,00
6311	TEKUĆE POMOĆI OD INOZEMNIH VLADA	541.776,22			1.104.051,28	203,78	0,00
632	POMOĆI OD MEĐUNARODNIH ORGAN. TE INSTITUCIJA I TIJELA EU	219.585,23			35.020,00	15,95	0,00
6321	TEKUĆE POMOĆI OD MEĐUNARODNIH ORGANIZ.	154.535,23			0,00	0,00	0,00
6323	TEKUĆE POMOĆI OD INSTIT.I TIJELA EU	65.050,00			35.020,00	53,84	0,00
633	POMOĆI PROR. I IZVANPR. KOR. IZ DRUGIH PROR.	4.848.398,78			2.664.937,21	54,97	0,00
6331	TEKUĆE POMOĆI PRORAČUNU I IZVANPRORAČUNSKIM KORISNICIMA IZ DRUGIH PRORAČUNA	2.872.402,08			2.510.657,50	87,41	0,00
6332	KAPITALNE POMOĆI PRORAČUNU I IZVANPRORAČUNSKIM KORISNICIMA IZ DRUGIH PRORAČUNA	1.975.996,70			154.279,71	7,81	0,00
634	POMOĆI OD IZVANPRORAČUNSKIH KORISNIKA	35.446,40			249.462,63	703,77	0,00
6341	TEKUĆE POMOĆI OD IZVANPRORAČUNSKIH KORISNIKA	35.446,40			171.304,94	483,28	0,00
6342	KAPITALNE POMOĆI OD IZVANPRORAČUNSKIH KORISNIKA	0,00			78.157,69		0,00
635	POMOĆI IZRAVNANJA ZA DECEN.FUNKCIJE I FISK. IZRAVN.	2.279.314,96			1.895.165,44	83,15	0,00
6351	TEKUĆE POMOĆI IZRAVNANJA .ZA DECENTRAL.FUNKCIJE	2.084.870,35			1.895.165,44	90,90	0,00
6352	KAPITALNE POMOĆI IZRAVNANJA ZA DECENTRAL.FUNKCIJE	194.444,61			0,00	0,00	0,00
636	POMOĆI PRORAČUN. KOR. IZ PRORAČ. KOJI IM NIJE NADLEŽAN	34.647.949,98			35.891.219,39	103,59	0,00
6361	TEK.POMOĆI PRORAČ.KOR.IZ PRORAČ.KOJI IM NIJE NADLEŽAN	34.468.060,11			35.663.493,81	103,47	0,00
6362	KAP.POMOĆI PRORAČ.KOR.IZ PROR.KOJI IM NIJE NADLEŽAN	179.889,87			227.725,58	126,59	0,00
638	POMOĆI TEMELJEM PRIJENOSA EU SREDSTAVA	3.023.548,29			1.933.369,18	63,94	0,00
6381	TEKUĆE POMOĆI TEMELJEM PRIJENOSA EU SREDSTAVA	1.092.332,92			1.383.020,57	126,61	0,00
6382	KAPITALNE POMOĆI TEMELJEM PRIJENOSA EU SREDSTAVA	1.931.215,37			550.348,61	28,50	0,00
639	PRIJENOSI IZMEĐU PRORAČUNSKIH KORISNIKA ISTOG PRORAČ.	85,19			18.576,51	21.805,97	0,00
6393	TEK. PRIJENOSI IZMEĐU PK ISTOG PROR. TEM. PRIJENOSA EU SRED.	85,19			18.576,51	21.805,97	0,00
64	PRIHODI OD IMOVINE	1.335.469,12	3.118.151,50	3.118.151,50	1.484.389,33	111,15	47,60
641	PRIHODI OD FINANCIJSKE IMOVINE	5.621,55			6.716,82	119,48	0,00
6413	KAMATE NA OROČENA SRED. I DEPOZITE PO VIĐENJU	5.621,55			6.716,81	119,48	0,00
6414	PRIHODI OD ZATEZNIH KAMATA	0,00			0,01		0,00

I. OPĆI DIO
RAČUN PRIHODA I RASHODA
IZVJEŠTAJ O PRIHODIMA I RASHODIMA PREMA EKONOMSKOJ KLASIFIKACIJI

PRIHODI

Brojčana oznaka i naziv		Ostvarenje I-VI 2025.	Izvorni plan 2026.	Tekući plan 2026.	Ostvarenje I-VI 2026.	Ostvarenje 2026./ 2025.	Ostvarenje / Tek. plan 2026.
642	PRIHODI OD NEFINANCIJSKE IMOVINE	1.329.847,57			1.477.672,51	111,12	0,00
6421	NAKNADE ZA KONCESIJE	1.085.634,74			1.308.658,65	120,54	0,00
6422	PRIHODI OD ZAKUPA I IZNAJMLJIVANJA IMOVINE	143.665,51			78.194,95	54,43	0,00
6423	NAKNADA ZA KORIŠTENJE NEFINANCIJSKE IMOVINE	100.547,32			90.818,91	90,32	0,00
65	PRIHODI OD UPRAVNIH I ADMINISTRATIVNIH PRISTOJBI, PRISTOJBI PO POSEBNIM PROPISIMA I NAKNADA	3.590.879,53	10.297.558,15	10.297.558,15	3.966.202,95	110,45	38,52
651	UPRAVNE I ADMINISTRATIVNE PRISTOJBE	434.111,19			578.773,66	133,32	0,00
6512	ŽUPANIJSKE,GRADSKE I OPĆ.PRIS.I NAKNADE	316.473,79			331.467,38	104,74	0,00
6513	OSTALE UPRAVNE PRISTOJBE I NAKNADE	11.501,81			3.611,02	31,40	0,00
6514	OSTALE PRISTOJBE I NAKNADE	106.135,59			243.695,26	229,61	0,00
652	PRIHODI PO POSEBNIM PROPISIMA	3.156.768,34			3.387.429,29	107,31	0,00
6526	OSTALI NESPOMENUTI PRIHODI	3.156.768,34			3.387.429,29	107,31	0,00
66	PRIHODI OD PRODAJE PROIZVODA I ROBE TE PRUŽENIH USLUGA, PRIHODI OD DONACIJA	2.216.353,30	13.455.122,16	13.455.122,16	2.509.978,01	113,25	18,65
661	PRIHODI OD PRODAJE PROIZ. I ROBE TE PRUŽENIH USLUGA	2.098.003,36			2.371.601,37	113,04	0,00
6615	PRIHODI OD PRUŽENIH USLUGA	2.098.003,36			2.371.601,37	113,04	0,00
663	DONACIJE OD PRAV. I FIZ.OSOBA IZVAN OPĆEG PR. TE POVRAT DON. I KAP.POM. PO PROT.JAM.	118.349,94			138.376,64	116,92	0,00
6631	TEKUĆE DONACIJE	85.861,19			132.997,44	154,90	0,00
6632	KAPITALNE DONACIJE	32.488,75			5.379,20	16,56	0,00
67	PRIHODI IZ NADLEŽNOG PRORAČUNA I OD HZZO-A TEMELJEM UGOVORNIH OBVEZA	21.377.200,12	50.426.875,29	50.426.875,29	22.657.210,84	105,99	44,93
673	PRIHODI OD HZZO-a NA TEMELJU UGOVORNIH OBVEZA	21.377.200,12			22.657.210,84	105,99	0,00
6731	PRIHODI OD HZZO-a NA TEMELJU UGOVORNIH OBVEZA	21.377.200,12			22.657.210,84	105,99	0,00
68	KAZNE,UPRAVNE MJERE I OSTALI PRIHODI	22.814,88	65.750,00	65.750,00	86.874,76	380,78	132,13
681	KAZNE I UPRAVNE MJERE	33,18			0,00	0,00	0,00
6819	OSTALE KAZNE	33,18			0,00	0,00	0,00
683	OSTALI PRIHODI	22.781,70			86.874,76	381,34	0,00
6831	OSTALI PRIHODI	22.781,70			86.874,76	381,34	0,00
7	PRIHODI OD PRODAJE NEFINANCIJSKE IMOVINE	33.791,67	157.510,00	157.510,00	51.856,09	153,46	32,92
71	PRIHODI OD PRODAJE NEPROIZVEDENE DUGOTRAJNE IMOVINE	31.726,42	134.000,00	134.000,00	34.935,69	110,12	26,07
711	PRIHODI OD PRODAJE MATER.IMOVINE-PRIR.BOGAT.	31.726,42			34.935,69	110,12	0,00
7111	ZEMLJIŠTE	31.726,42			34.935,69	110,12	0,00
72	PRIHODI OD PRODAJE PROIZVEDENE DUGOTRAJNE IMOVINE	2.065,25	23.510,00	23.510,00	16.920,40	819,29	71,97
721	PRIHODI OD PRODAJE GRAĐEVINSKIH OBJEKATA	2.065,25			3.276,42	158,65	0,00
7211	STAMBENI OBJEKTI	2.065,25			3.276,42	158,65	0,00
723	PRIHOD OD PRODAJE PRIJEVOZNIH SREDSTAVA	0,00			13.643,98		0,00
7231	PRIJEVOZNA SREDSTVA U CESTOVNOM PROMETU	0,00			13.643,98		0,00
	UKUPNO PRIHODI:	88.500.559,19	239.369.378,00	239.369.378,00	94.460.952,43	106,73	39,46

RASHODI

Brojčana oznaka i naziv		Izvršenje I-VI 2025.	Izvorni plan 2026.	Tekući plan 2026.	Izvršenje I-VI 2026.	Izvršenje 2026./ 2025.	Izvršenje / Tek. plan 2026.
3	RASHODI POSLOVANJA	84.206.209,44	195.533.355,01	194.691.519,91	89.542.481,40	106,34	45,99
31	RASHODI ZA ZAPOSLENE	60.652.122,33	129.545.248,40	128.703.413,30	63.923.996,90	105,39	49,67
311	PLAĆE (BRUTO)	50.545.254,52			52.991.254,90	104,84	0,00
3111	PLAĆE ZA REDOVAN RAD	50.265.641,85			52.646.104,89	104,74	0,00
3113	PLAĆE ZA PREKOVREMENI RAD	264.521,56			332.412,73	125,67	0,00

I. OPĆI DIO
RAČUN PRIHODA I RASHODA
IZVJEŠTAJ O PRIHODIMA I RASHODIMA PREMA EKONOMSKOJ KLASIFIKACIJI

RASHODI Brojčana oznaka i naziv		Izvršenje I-VI 2025.	Izvorni plan 2026.	Tekući plan 2026.	Izvršenje I-VI 2026.	Izvršenje 2026./ 2025.	Izvršenje / Tek. plan 2026.
3114	PLAĆE ZA POSEBNE UVJETE RADA	15.091,11			12.737,28	84,40	0,00
312	OSTALI RASHODI ZA ZAPOSLENE	2.046.104,62			2.379.197,29	116,28	0,00
3121	OSTALI RASHODI ZA ZAPOSLENE	2.046.104,62			2.379.197,29	116,28	0,00
313	DOPRINOSI NA PLAĆE	8.060.763,19			8.553.544,71	106,11	0,00
3132	DOPRINOSI ZA OBVEZNO ZDRAVSTVENO OSIGURANJE	8.060.763,19			8.553.544,71	106,11	0,00
32	MATERIJALNI RASHODI	17.812.055,05	47.944.753,89	47.944.753,89	19.880.684,24	111,61	41,47
321	NAKNADE TROŠKOVA ZAPOSLENIMA	2.129.766,84			2.447.615,28	114,92	0,00
3211	SLUŽBENA PUTOVANJA	275.784,75			398.994,39	144,68	0,00
3212	NAKNADE ZA PRIJEVOZ,ZA RAD NA TERENU I ODVOJENI ŽIVOT	1.698.461,40			1.882.214,26	110,82	0,00
3213	STRUČNO USAVRŠAVANJE ZAPOSLENIKA	109.505,05			107.190,90	97,89	0,00
3214	OSTALE NAKNADE TROŠKOVA ZAPOSLENIMA	46.015,64			59.215,73	128,69	0,00
322	RASHODI ZA MATERIJAL I ENERGIJU	4.141.434,37			4.276.724,90	103,27	0,00
3221	UREDSKI MATERIJAL I OSTALI MATERIJALNI RASHODI	479.970,81			446.425,31	93,01	0,00
3222	MATERIJAL I SIROVINE	1.783.670,00			1.649.968,18	92,50	0,00
3223	ENERGIJA	1.667.559,50			1.747.691,29	104,81	0,00
3224	MATERIJAL I DIJELOVI ZA TEKUĆE I INVEST.ODRŽAVANJE	96.014,64			119.245,62	124,20	0,00
3225	SITNI INVENTAR I AUTOGUME	93.551,09			254.512,10	272,06	0,00
3227	SLUŽBENA, RADNA I ZAŠTITNA ODJEĆA I OBUĆA	20.668,33			58.882,40	284,89	0,00
323	RASHODI ZA USLUGE	7.284.542,46			8.833.715,88	121,27	0,00
3231	USLUGE TELEFONA, INTERNETA, POŠTE I PRIJEVOZA	460.255,54			511.997,92	111,24	0,00
3232	USLUGE TEKUĆEG I INVESTICIJSKOG ODRŽAVANJA	944.649,34			1.107.288,72	117,22	0,00
3233	USLUGE PROMIDŽBE I INFORMIRANJA	156.074,95			235.932,60	151,17	0,00
3234	KOMUNALNE USLUGE	550.964,38			697.755,13	126,64	0,00
3235	ZAKUPNINE I NAJAMNINE	2.476.745,49			2.591.300,57	104,63	0,00
3236	ZDRAVSTVENE I VETERINARSKE USLUGE	529.198,34			455.209,26	86,02	0,00
3237	INTELEKTUALNE I OSOBNE USLUGE	1.113.479,40			2.018.440,56	181,27	0,00
3238	RAČUNALNE USLUGE	348.901,46			440.932,56	126,38	0,00
3239	OSTALE USLUGE	704.273,56			774.858,56	110,02	0,00
324	NAKNADE TROŠKOVA OSOBAMA IZVAN RADNOG ODNOSA	34.324,56			68.840,09	200,56	0,00
3241	NAKNADE TROŠKOVA OSOBAMA IZVAN RADNOG ODNOSA	34.324,56			68.840,09	200,56	0,00
325	RASHODI LIJEKOVA I POTROŠNOG MED. MATERIJALA KOD ZDRAVSTEVNIH USTANOVA	2.741.478,09			3.098.098,07	113,01	0,00
3251	RASHODI PO OSNOVI UTROŠKA LIJEKOVA I POTROŠNOG MEDICINSKOG MATERIJALA	2.680.659,27			3.098.098,07	115,57	0,00
3252	RASHODI PO OSNOVI OTPISA LIJEKOVA I POTROŠNOG MEDICINSKOG MATERIJALA	60.818,82			0,00	0,00	0,00
329	OSTALI NESPOMENUTI RASHODI POSLOVANJA	1.480.508,73			1.155.690,02	78,06	0,00
3291	NAK.PREDSTA.I IZVRŠ.TIJELA,POVJER.I SL.	624.810,03			170.085,85	27,22	0,00
3292	PREMIJE OSIGURANJA	69.130,17			191.709,73	277,32	0,00
3293	REPREZENTACIJA	97.875,80			108.215,96	110,56	0,00
3294	ČLANARINE	39.339,68			41.583,93	105,70	0,00
3295	PRISTOJBE I NAKNADE	110.336,19			93.067,90	84,35	0,00
3296	TROŠKOVI SUDSKIH POSTUPAKA	217.158,34			59.144,14	27,24	0,00
3299	OSTALI NESPOMENUTI RASHODI POSLOVANJA	321.858,52			491.882,51	152,83	0,00
34	FINANCIJSKI RASHODI	115.547,53	358.620,82	358.620,82	167.761,17	145,19	46,78
342	KAMATE ZA PRIMLJENE KREDITE I ZAJMOVE	43.465,13			123.691,69	284,58	0,00
3422	KAMATE ZA PRIM.KREDITE I ZAJMOVE OD KRED.I OS.INST.U JS	13.370,98			12.101,20	90,50	0,00
3423	KAMATE ZA PRIM.KRED. I ZAJMOVE OD KRED.I OSTINSTI. IZV. JS	8.265,76			111.590,49	1.350,03	0,00
3425	KAMATE ZA ODOBRENE,A NEREALIZIRANE KREDITE I ZAJMOVE	21.828,39			0,00	0,00	0,00
343	OSTALI FINANCIJSKI RASHODI	72.082,40			44.069,48	61,14	0,00

I. OPĆI DIO
RAČUN PRIHODA I RASHODA
IZVJEŠTAJ O PRIHODIMA I RASHODIMA PREMA EKONOMSKOJ KLASIFIKACIJI

RASHODI Brojčana oznaka i naziv		Izvršenje I-VI 2025.	Izvorni plan 2026.	Tekući plan 2026.	Izvršenje I-VI 2026.	Izvršenje 2026./ 2025.	Izvršenje / Tek. plan 2026.
3431	BANKARSKE USLUGE I USLUGE PLATNOG PROMETA	34.530,40			36.490,22	105,68	0,00
3433	ZATEZNE KAMATE	36.764,31			6.813,51	18,53	0,00
3434	OSTALI NESPOMENUTI FINANCIJSKI RASHODI	787,69			765,75	97,21	0,00
35	SUBVENCIJE	860.876,16	552.000,00	552.000,00	57.607,70	6,69	10,44
352	SUBVENCIJE KREDITNIM I FIN. INST. I TRGO.DRU.ZADRUGAMA,POLJOPR,OBRT.IZVAN JS	860.876,16			57.607,70	6,69	0,00
3522	SUBVENCIJAMA TRGO.DRU.I ZADRUGAMA IZVAN JS	559.515,58			2.500,00	0,45	0,00
3523	SUBVENCIJE POLJOPRIVREDNICIMA I OBRTNICIMA	301.360,58			55.107,70	18,29	0,00
36	POMOĆI DANE U INOZEMSTVO I UNUTAR OPĆEG PRORAČUNA	1.192.974,95	5.959.916,56	5.959.916,56	1.093.860,00	91,69	18,35
361	POMOĆI INOZEMNIM VLADAMA	135.395,25			200.622,75	148,18	0,00
3611	TEKUĆE POMOĆI INOZEMNIM VLADAMA	32.076,30			78.388,61	244,38	0,00
3612	KAPITLANE POMOĆI INOZEMNIM VLADAMA	103.318,95			122.234,14	118,31	0,00
362	POMOĆI MEĐUNAR.ORGANIZA.TE INSTI.I TIJELIMA EU	345.210,08			422.188,30	122,30	0,00
3621	TEKUĆE POMO.MEĐUNA.ORG.TE INSTI.I TIJELIMA EU	345.210,08			422.188,30	122,30	0,00
363	POMOĆI DRUGOM PRORAČUNU I IZVANPR. KORISNICIMA	616.448,24			278.680,00	45,21	0,00
3631	TEKUĆE POMOĆI DRUGOM PRORAČUNU I IZVANPR. KOR.	316.695,22			51.180,00	16,16	0,00
3632	KAPITALNE POMOĆI DRUGOM PR. I IZVANPR.KOR.	299.753,02			227.500,00	75,90	0,00
366	POMOĆI PRORAČ.KORISNICIMA DRUGIH PRORAČUNA	59.480,05			71.491,70	120,19	0,00
3661	TEK.POMOĆI PRORAČUN.KORISNICIMA DRUGIH PRORAČUNA	59.480,05			71.491,70	120,19	0,00
368	POMOĆI TEMELJEM PRIJENOSA SREDSTAVA EU	36.441,33			102.300,74	280,73	0,00
3681	TEKUĆE POMOĆI TEMELJEM PRIJENOSA SREDSTAVA EU	35.846,33			63.749,49	177,84	0,00
3682	KAPITALNE POMOĆI TEMELJEM PRIJENOSA SREDSTAVA EU	595,00			38.551,25	6.479,20	0,00
369	PRIJENOSI IZMEĐU PRORAČUNSKIH KORISNIKA ISTOG PRORAČ	0,00			18.576,51		0,00
3693	TEK. PRIJESN. IZMEĐU PROR. KOR. ISTOG PROR. TEMELJEM PRIJENOSA EU SRED.	0,00			18.576,51		0,00
37	NAKNADE GRAĐANIMA I KUĆANSTVIMA NA TEMELJU OSIGURANJA I DRUGE NAKNADE	2.301.622,70	7.624.365,55	7.624.365,55	2.963.190,10	128,74	38,86
372	OSTALE NAKNADE GRAĐA.I KUĆAN.IZ PRORAČUNA	2.301.622,70			2.963.190,10	128,74	0,00
3721	NAKNADE GRAĐANIMA I KUĆANSTVIMA U NOVCU	806.842,53			1.175.395,93	145,68	0,00
3722	NAKNADE GRAĐANIMA I KUĆANSTVIMA U NARAVI	1.494.780,17			1.787.794,17	119,60	0,00
38	RASHODI ZA DONACIJE, KAZNE, NAKNADE ŠTETA I KAP. POMOĆI	1.271.010,72	3.548.449,79	3.548.449,79	1.455.381,29	114,51	41,01
381	TEKUĆE DONACIJE	970.399,81			1.260.168,97	129,86	0,00
3811	TEKUĆE DONACIJE U NOVCU	871.574,55			1.176.169,74	134,95	0,00
3812	TEKUĆE DONACIJE U NARAVI	40.543,26			36.467,43	89,95	0,00
3813	TEKUĆE DONACIJE IZ EU SREDSTAVA	58.282,00			47.531,80	81,55	0,00
382	KAPITALNE DONACIJE	15.000,00			0,00	0,00	0,00
3821	KAPITALNE DONACIJE NEPROFITNIM ORGANIZACIJAMA	15.000,00			0,00	0,00	0,00
383	KAZNE, PENALI I NAKNADE ŠTETE	9.326,36			195.212,32	2.093,12	0,00
3831	NAKNADE ŠTETA PRAVNIM I FIZ.OSOBAMA	0,00			180.704,21		0,00
3834	UGOVORENE KAZNE I OSTALE NAKNADE ŠTETA	9.326,36			14.019,45	150,32	0,00
3835	OSTALE KAZNE	0,00			488,66		0,00
386	KAPITALNE POMOĆI	276.284,55			0,00	0,00	0,00
3861	KAPITA.P.KREDITNIM I OSTALIM FINA.INSTITU.U JS	36.529,35			0,00	0,00	0,00
3862	KAPITA.P.KREDI.I OSTALIM FINA.INSTITU.IZVAN JS	239.755,20			0,00	0,00	0,00
4	RASHODI ZA NABAVU NEFINANCIJSKE IMOVINE	8.220.848,96	46.227.270,50	47.069.105,60	6.729.781,29	81,86	14,30
41	RASHODI ZA NABAVU NEPROIZVEDENE DUGOTRAJNE IMOVINE	13.181,88	1.000.202,56	1.000.202,56	94.192,91	714,56	9,42
412	NEMATERIJALNA IMOVINA	13.181,88			94.192,91	714,56	0,00

I. OPĆI DIO
RAČUN PRIHODA I RASHODA
IZVJEŠTAJ O PRIHODIMA I RASHODIMA PREMA EKONOMSKOJ KLASIFIKACIJI

RASHODI Brojčana oznaka i naziv		Izvršenje I-VI 2025.	Izvorni plan 2026.	Tekući plan 2026.	Izvršenje I-VI 2026.	Izvršenje 2026./ 2025.	Izvršenje / Tek. plan 2026.
4123	LICENCE	6.131,88			35.186,00	573,82	0,00
4124	OSTALA PRAVA	7.050,00			59.006,91	836,98	0,00
42	RASHODI ZA NABAVU PROIZVEDENE DUGOTRAJNE IMOVINE	1.723.568,87	13.418.627,63	13.418.627,63	3.712.847,60	215,42	27,67
421	GRAĐEVINSKI OBJEKTI	271.384,50			10.524,44	3,88	0,00
4214	OSTALI GRAĐEVINSKI OBJEKTI	271.384,50			10.524,44	3,88	0,00
422	POSTROJENJA I OPREMA	707.131,18			2.994.917,11	423,53	0,00
4221	UREDSKA OPREMA I NAMJEŠTAJ	155.908,20			675.974,59	433,57	0,00
4222	KOMUNIKACIJSKA OPREMA	13.107,64			26.178,26	199,72	0,00
4223	OPREMA ZA ODRŽAVANJE I ZAŠTITU	70.246,35			23.285,17	33,15	0,00
4224	MEDICINSKA I LABARATORIJSKA OPREMA	167.588,13			1.819.454,97	1.085,67	0,00
4225	INSTRUMENTI I UREĐAJI	3.619,99			12.088,85	333,95	0,00
4226	SPORTSKA I GLAZBENA OPREMA	12.987,75			30.099,04	231,75	0,00
4227	UREĐAJI, STROJEVI I OPREMA ZA OSTALE NAMJENE	283.673,12			407.836,23	143,77	0,00
423	PRIJEVOZNA SREDSTVA	72.484,36			0,00	0,00	0,00
4231	PRIJEVOZNA SREDSTVA U CESTOVNOM PROMETU	72.484,36			0,00	0,00	0,00
424	KNJIGE UMJETNIČKA DJELA I OSTALE IZL.VRIJED.	71.129,31			54.021,77	75,95	0,00
4241	KNJIGE	69.329,31			52.021,77	75,04	0,00
4242	UMJETNIČKA DJELA (IZLOŽENA U GALERIJAMA,MUZEJI	1.800,00			2.000,00	111,11	0,00
426	NEMATERIJALNA PROIZVEDENA IMOVINA	601.439,52			653.384,28	108,64	0,00
4262	ULAGANJA U RAČUNAL.PROGRAME	3.500,00			7.875,00	225,00	0,00
4264	OSTALA NEMATERIJALNA PROIZVEDENA IMOVINA	597.939,52			645.509,28	107,96	0,00
45	RASHODI ZA DODATNA ULAGANJA NA NEFINANCIJSKOJ IMOVINI	6.484.098,21	31.808.440,31	32.650.275,41	2.922.740,78	45,08	8,95
451	DODATNA ULAGANJA NA GRAĐ.OBJEKTIMA	6.410.935,71			2.817.953,28	43,96	0,00
4511	DODATNA ULAGANJA NA GRAĐ. OBJEKTIMA	6.410.935,71			2.817.953,28	43,96	0,00
454	DODATNA ULAGANJA ZA OSTALU NEFINAN.IMOVINU	73.162,50			104.787,50	143,23	0,00
4541	DODATNA ULAGANJA ZA OSTALU NEFINAN.IMOVINU	73.162,50			104.787,50	143,23	0,00
	UKUPNO RASHODI:	92.427.058,40	241.760.625,51	241.760.625,51	96.272.262,69	104,16	39,82

ZADARSKA ŽUPANIJA

IZVJEŠTAJ O PRIHODIMA I RASHODIMA PREMA IZVORIMA FINANCIRANJA

PRIHODI Brojčana oznaka i naziv		Ostvarenje I-VI 2025.	Izvorni plan 2026.	Tekući plan 2026.	Ostvarenje I-VI 2026.	Ostvarenje 2026./ 2025.	Ostvarenje / Tek.plan 2026.
1	Opći prihodi i primici	14.067.474,96	36.404.816,66	36.404.816,66	19.358.609,14	137,61	53,18
11	Opći prihodi i primici	12.611.425,70	31.113.706,50	31.113.706,50	17.370.886,59	137,74	55,83
13	Koncesije	979.522,61	1.560.000,00	1.560.000,00	1.230.609,59	125,63	78,89
14	Naknada za brodice	98.977,86	882.500,00	882.500,00	75.850,86	76,63	8,59
15	Lovozakupnina	25.490,29	47.000,00	47.000,00	27.247,93	106,90	57,97
17	Naknada za navodnjavanje	15.815,68	45.000,00	45.000,00	10.461,80	66,15	23,25
18	Refund/sufinanciranje projekata iz EU	336.242,82	2.756.610,16	2.756.610,16	643.552,37	191,40	23,35
3	Vlastiti prihodi	2.121.826,78	13.243.133,50	13.243.133,50	2.482.676,70	117,01	18,75
31	Vlastiti prihodi - korisnici	2.121.826,78	13.243.133,50	13.243.133,50	2.482.676,70	117,01	18,75
4	Prihodi za posebne namjene	29.167.331,74	70.223.187,44	70.223.187,44	31.188.412,38	106,93	44,41
41	Prihodi za posebne namjene	24.602.791,50	60.023.883,44	60.023.883,44	26.263.822,36	106,75	43,76
44	Naknada za zadrž. nezakonito izgrađ.zgrada	23.428,17	50.000,00	50.000,00	15.545,68	66,35	31,09
45	F.P. i dod. udio u por. na dohodak	4.541.112,07	10.149.304,00	10.149.304,00	4.909.044,34	108,10	48,37
5	Pomoći	42.993.718,10	119.083.510,94	119.083.510,94	41.271.246,26	95,99	34,66
50	Pomoći iz državnog proračuna	0,00	80.470.480,36	80.470.480,36	37.603.208,19		46,73
51	Programi Unije	38.776.089,13	269.246,95	269.246,95	317.992,79	0,82	118,10
52	Ostale pomoći	14.375,00	3.472.163,46	3.472.163,46	885.358,50	6.159,02	25,50
53	Ostale pomoći	688.136,24	500.000,00	500.000,00	0,00	0,00	0,00
54	Pomoći iz inozemstva	3.494.046,33	0,00	0,00	7.814,35	0,22	
56	Fondovi EU	0,00	11.112.223,94	11.112.223,94	2.205.145,45		19,84
57	Ostali programi EU	21.071,40	61.576,00	61.576,00	141.549,81	671,76	229,88
58	Instrumenti EU nove generacije	0,00	23.197.820,23	23.197.820,23	110.177,17		0,47
6	Donacije	116.415,94	277.219,46	277.219,46	121.379,84	104,26	43,78
61	Tekuće donacije	116.415,94	277.219,46	277.219,46	121.379,84	104,26	43,78
7	Prihodi od prodaje nefinancijske imovine	33.791,67	137.510,00	137.510,00	38.628,11	114,31	28,09
71	Prihodi od prodaje nefinancijske imovine	33.791,67	137.510,00	137.510,00	38.628,11	114,31	28,09
	UKUPNO PRIHODI:	88.500.559,19	239.369.378,00	239.369.378,00	94.460.952,43	106,73	39,46

RASHODI Brojčana oznaka i naziv		Izvršenje I-VI 2025.	Izvorni plan 2026.	Tekući plan 2026.	Izvršenje I-VI 2026.	Izvršenje 2026./ 2025.	Izvršenje / Tek. plan 2026.
1	Opći prihodi i primici	15.845.293,81	36.908.295,03	36.908.295,03	14.691.116,28	92,71	39,80
11	Opći prihodi i primici	11.587.297,03	30.216.433,03	30.216.433,03	13.435.458,55	115,94	44,46
12	Višak/manjak prihoda - ZŽ	3.330.691,78	4.115.362,00	4.115.362,00	719.056,28	21,59	17,47
13	Koncesije	445.185,53	1.560.000,00	1.560.000,00	406.200,89	91,24	26,04
14	Naknada za brodice	42.730,00	882.500,00	882.500,00	123.719,63	289,54	14,02
15	Lovozakupnina	0,00	47.000,00	47.000,00	950,00		2,02
17	Naknada za navodnjavanje	23.067,65	45.000,00	45.000,00	5.730,93	24,84	12,74
19	Predfinanciranje iz ŽP	416.321,82	42.000,00	42.000,00	0,00	0,00	0,00
3	Vlastiti prihodi	2.104.328,55	13.047.172,77	13.047.172,77	3.652.688,95	173,58	28,00
31	Vlastiti prihodi - korisnici	2.104.328,55	13.047.172,77	13.047.172,77	3.652.688,95	173,58	28,00
4	Prihodi za posebne namjene	31.684.936,65	69.254.977,11	69.254.977,11	34.972.244,25	110,37	50,50
41	Prihodi za posebne namjene	25.408.249,73	56.317.724,73	56.317.724,73	28.537.828,29	112,32	50,67
42	Višak/manjak prihoda korisnici	1.506.388,39	3.104.078,82	3.104.078,82	1.066.747,97	70,81	34,37
44	Naknada za zadrž. nezakonito izgrađ.zgrada	17.391,29	50.000,00	50.000,00	0,00	0,00	0,00
45	F.P. i dod. udio u por. na dohodak	4.752.907,24	9.783.173,56	9.783.173,56	5.367.667,99	112,93	54,87
5	Pomoći	40.187.813,69	121.735.451,14	121.735.451,14	42.831.918,30	106,57	35,18
50	Pomoći iz državnog proračuna	0,00	80.470.480,36	80.470.480,36	38.662.534,01		48,05
51	Programi Unije	36.557.658,53	284.646,95	284.646,95	147.967,83	0,40	51,98
52	Ostale pomoći	14.375,00	3.472.163,46	3.472.163,46	743.396,64	5.171,45	21,41
53	Ostale pomoći	664.190,34	500.000,00	500.000,00	0,00	0,00	0,00
54	Pomoći iz inozemstva	2.951.589,82	0,00	0,00	0,00	0,00	
56	Fondovi EU	0,00	13.748.764,14	13.748.764,14	2.631.793,32		19,14
57	Ostali programi EU	0,00	61.576,00	61.576,00	0,00		0,00
58	Instrumenti EU nove generacije	0,00	23.197.820,23	23.197.820,23	646.226,50		2,79
6	Donacije	78.922,91	277.219,46	277.219,46	100.592,86	127,46	36,29
61	Tekuće donacije	78.922,91	277.219,46	277.219,46	96.852,86	122,72	34,94
62	Kapitalne donacije	0,00	0,00	0,00	3.740,00		
7	Prihodi od prodaje nefinancijske imovine	14.833,52	137.510,00	137.510,00	13.392,45	90,29	9,74

71	Prihodi od prodaje nefinancijske imovine	14.833,52	137.510,00	137.510,00	13.392,45	90,29	9,74
8	Primici od financijske imovine i zaduživanja	2.510.929,27	400.000,00	400.000,00	10.309,60	0,41	2,58
81	Primici od financijske imovine i zaduživanja	2.510.929,27	400.000,00	400.000,00	10.309,60	0,41	2,58
	UKUPNO RASHODI:	92.427.058,40	241.760.625,51	241.760.625,51	96.272.262,69	104,16	39,82

ZADARSKA ŽUPANIJA

IZVJEŠTAJ O RASHODIMA PREMA FUNKCIJSKOJ KLASIFIKACIJI

Brojčana oznaka i naziv		Izvršenje I-VI 2025.	Izvorni plan 2026.	Tekući plan 2026.	Izvršenje I-VI 2026.	Izvršenje 2026./ 2025.	Izvršenje / Tek. plan 2026.
01	OPĆE JAVNE USLUGE	8.894.928,80	14.606.237,86	13.764.402,76	6.393.225,45	71,87	46,45
011	IZVRŠNA I ZAKONODAVNA TIJELA, FINANCIJSKI I FISKALNI POSLOVI, VANJSKI	847.133,43	1.356.855,00	1.356.855,00	574.972,44	67,87	42,38
012	INOZEMNA EKONOMSKA POMOĆ	13.644,81	0,00	0,00	0,00	0,00	
013	OPĆE USLUGE	7.433.445,83	12.603.982,86	11.762.147,76	5.543.973,00	74,58	47,13
016	OPĆE JAVNE USLUGE KOJE NISU DRUGDJE SVRSTANE	600.704,73	495.400,00	495.400,00	272.280,01	45,33	54,96
018	PRIJENOSI OPĆEG KARAKTERA IZMEĐU RAZLIČITIH DRŽAVNIH RAZINA	0,00	150.000,00	150.000,00	2.000,00		1,33
03	JAVNI RED I SIGURNOST	120.863,45	720.675,53	720.675,53	196.599,07	162,66	27,28
032	USLUGE PROTUPOŽARNE ZAŠTITE	120.863,45	720.675,53	720.675,53	196.599,07	162,66	27,28
04	EKONOMSKI POSLOVI	2.485.590,75	11.920.337,01	11.920.337,01	2.714.934,83	109,23	22,78
041	OPĆI EKONOMSKI,TRGOVAČKI I POSLOVI VEZANI UZ RAD	54.347,12	480.131,63	480.131,63	53.618,56	98,66	11,17
042	POLJOPRIVEDA,ŠUMARSTVO,RIBARSTVO I LOV	672.172,78	1.412.845,00	1.412.845,00	184.565,51	27,46	13,06
045	PRIJEVOZ	879.280,93	3.407.000,00	3.407.000,00	818.791,87	93,12	24,03
047	OSTALE INDUSTRIJE	803.988,49	6.351.660,38	6.351.660,38	1.636.239,60	203,52	25,76
048	ISTRAŽIVANJE I RAZVOJ:EKONOMSKI POSLOVI	11.051,00	147.500,00	147.500,00	13.159,29	119,08	8,92
049	EKONOMSKI POSLOVI KOJI NISU DRUGDJE SVRSTANI	64.750,43	121.200,00	121.200,00	8.560,00	13,22	7,06
05	ZAŠTITA OKOLIŠA	950.994,79	4.255.441,79	4.255.441,79	1.042.015,57	109,57	24,49
051	GOSPODARENJE OTPADOM	241.992,50	0,00	0,00	0,00	0,00	
053	SMANJENJE ZAGAĐIVANJA	84.385,21	417.010,49	417.010,49	75.237,92	89,16	18,04
054	ZAŠTITA BIORAZNOLIKOSTI I KRAJOLIKA	550.599,58	3.143.431,30	3.143.431,30	697.868,15	126,75	22,20
056	POSLOVI I USLUGE ZAŠTITE OKOLIŠA KOJI NISU DRUGDJE SVRSTANI	74.017,50	695.000,00	695.000,00	268.909,50	363,31	38,69
06	USLUGE UNAPREĐENJA STANOVANJA I ZAJEDNICE	540.069,44	1.744.580,88	1.744.580,88	640.167,60	118,53	36,69
062	RAZVOJ ZAJEDNICE	522.635,43	1.449.180,88	1.449.180,88	628.106,00	120,18	43,34
063	OPSKRBA VODOM	0,00	151.000,00	151.000,00	0,00		0,00
066	RASHODI VEZANI ZA STANOVANJE I KOM.POGODNOSTI KOJI NISU DRUGDJE SVRSTA	17.434,01	144.400,00	144.400,00	12.061,60	69,18	8,35
07	ZDRAVSTVO	31.531.945,70	72.947.957,46	72.947.957,46	34.990.554,97	110,97	47,97
072	SLUŽBE ZA VANJSKE PACIJENTE	11.361.448,37	29.200.440,63	29.200.440,63	12.773.206,59	112,43	43,74
073	BOLNIČKE USLUGE	13.566.024,65	29.719.594,86	29.719.594,86	15.860.898,09	116,92	53,37
074	SLUŽBE JAVNOG ZDRAVSTVA	6.604.472,68	14.027.921,97	14.027.921,97	6.356.450,29	96,24	45,31
08	REKREACIJA,KULTURA I RELIGIJA	1.957.194,52	4.773.646,92	4.773.646,92	1.975.388,98	100,93	41,38
081	SLUŽBA REKREACIJE I SPORTA	247.542,80	441.665,00	441.665,00	256.628,88	103,67	58,10
082	SLUŽBA KULTURE	1.545.142,31	3.548.552,00	3.548.552,00	1.393.009,44	90,15	39,26
084	RELIGIJSKE I DRUGE SLUŽBE ZAJEDNICE	48.418,91	145.429,92	145.429,92	77.458,94	159,98	53,26
086	RASHODI ZA REKREACIJU,KULTURU I RELIGIJU KOJI NISU DRUGDJE SVRSTANI	116.090,50	638.000,00	638.000,00	248.291,72	213,88	38,92
09	OBRAZOVANJE	42.240.017,76	120.808.191,22	121.650.026,32	44.587.475,40	105,56	36,65
091	PREDŠKOLSKO I OSNOVNO OBRAZOVANJE	21.389.382,24	70.277.496,28	70.277.496,28	23.030.633,09	107,67	32,77
092	SREDNJOŠKOLSKO OBRAZOVANJE	19.121.649,75	46.166.232,46	47.008.067,56	20.141.477,20	105,33	42,85
096	DODATNE USLUGE U OBRAZOVANJU	1.728.985,77	4.364.462,48	4.364.462,48	1.415.365,11	81,86	32,43
10	SOCIJALNA ZAŠTITA	3.705.453,19	9.983.556,84	9.983.556,84	3.731.900,82	100,71	37,38
102	STAROST	3.235.872,68	7.826.652,48	7.826.652,48	3.035.587,58	93,81	38,79
104	OBITELJ I DJECA	294.130,00	1.090.000,00	1.090.000,00	562.900,00	191,38	51,64
107	SOCIJALNA POMOĆ STANOVN. KOJE NIJE OBUHVAĆENO REDOVNIM SOCIJAL PROGRAM	137.017,01	471.904,36	471.904,36	133.413,24	97,37	28,27
109	AKTIVNOSTI SOC.ZAŠTITE KOJI NISU DRUGDJE SVRSTANE	38.433,50	595.000,00	595.000,00	0,00	0,00	0,00
	UKUPNO RASHODI	92.427.058,40	241.760.625,51	241.760.625,51	96.272.262,69	104,16	39,82

I. OPĆI DIO
RAČUN FINANCIRANJA
IZVJEŠTAJ RAČUNA FINANCIRANJA PREMA EKONOMSKOJ KLASIFIKACIJI

PRIMICI Brojčana oznaka i naziv		Ostvarenje I-VI 2025.	Izvorni plan 2026.	Tekući plan 2026.	Ostvarenje I-VI 2026.	Ostvarenje 2026./ 2025.	Ostvarenje / Tek. plan 2026.
8	PRIMICI OD FINANCIJSKE IMOVINE I ZADUŽIVANJA	2.510.929,27	400.000,00	400.000,00	0,00	0,00	0,00
84	PRIMICI OD ZADUŽIVANJA	2.510.929,27	400.000,00	400.000,00	0,00	0,00	0,00
844	PRIM.KREDITI I ZAJMOVI OD KRED.I OST.F.I.IZ.JS	2.510.929,27			0,00	0,00	0,00
8443	PRIM.KREDITI OD TUZEM.KRED.INST.IZVAN JS	2.510.929,27			0,00	0,00	0,00
	UKUPNO PRIMICI:	2.510.929,27	400.000,00	400.000,00	0,00	0,00	0,00

IZDACI Brojčana oznaka i naziv		Izvršenje I-VI 2025.	Izvorni plan 2026.	Tekući plan 2026.	Izvršenje I-VI 2026.	Izvršenje 2026./ 2025.	Izvršenje / Tek. plan 2026.
5	IZDACI ZA FINANCIJSKU IMOVINU I OTPLATE ZAJMOV	319.489,82	1.439.374,49	1.439.374,49	695.839,44	217,80	48,34
51	IZDACI ZA DANE ZAJMOVE I DEPOZITE	0,00	0,00	0,00	5.000,00		0,00
518	IZDACI ZA DEPOZITE I JAMČEVNE POLOGE	0,00			5.000,00		0,00
5183	IZDACI ZA JAMČEVNE POLOGE	0,00			5.000,00		0,00
54	IZDACI ZA OTPLATU GLAVNICE PRIMLJENIH KREDITA I ZAJMOVA	319.489,82	1.439.374,49	1.439.374,49	690.839,44	216,23	48,00
542	OTPLA.GLA.KREDITA OD KRE.I FIN.INSTI. U JS	66.460,66			66.460,66	100,00	0,00
5422	OTPLA.GLA.KREDITA OD KRE.INSTI. U JS	66.460,66			66.460,66	100,00	0,00
544	OTPLATA GLAVNICEKREDITA OD KRE.I FIN.INSTI.IZVAN JS	253.029,16			624.378,78	246,76	0,00
5443	OTPLA.GLA.KREDITA OD TUZE.KRE.INSTI.IZVAN JS	253.029,16			623.441,24	246,39	0,00
5445	OTPLA.GLA.ZAJMO.OD TUZE.FIN.INSTI.IZVAN JS	0,00			937,54		0,00
	UKUPNO IZDACI:	319.489,82	1.439.374,49	1.439.374,49	695.839,44	217,80	48,34

IZVJEŠTAJ RAČUNA FINANCIRANJA PREMA IZVORIMA FINANCIRANJA

PRIMICI Brojčana oznaka i naziv	Ostvarenje I-VI 2025.	Izvorni plan 2026.	Tekući plan 2026.	Ostvarenje I-VI 2026.	Ostvarenje 2026./ 2025.	Ostvarenje / Tek. plan 2026.
8 Primici od financijske imovine i zaduživanja	2.510.929,27	400.000,00	400.000,00	0,00	0,00	0,00
81 Primici od financijske imovine i zaduživanja	2.510.929,27	400.000,00	400.000,00	0,00	0,00	0,00
UKUPNO PRIMICI:	2.510.929,27	400.000,00	400.000,00	0,00	0,00	0,00

IZDACI Brojčana oznaka i naziv	Izvršenje I-VI 2025.	Izvorni plan 2026.	Tekući plan 2026.	Izvršenje I-VI 2026.	Izvršenje 2026./ 2025.	Izvršenje / Tek. plan 2026.
1 Opći prihodi i primici	116.295,15	867.508,32	867.508,32	433.480,62	372,74	49,97
11 Opći prihodi i primici	116.295,15	867.508,32	867.508,32	433.480,62	372,74	49,97
3 Vlastiti prihodi	13.653,01	205.735,73	205.735,73	71.964,33	527,09	34,98
31 Vlastiti prihodi - korisnici	13.653,01	205.735,73	205.735,73	71.964,33	527,09	34,98
4 Prihodi za posebne namjene	189.541,66	366.130,44	366.130,44	184.456,95	97,32	50,38
45 F.P. i dod. udio u por. na dohodak	189.541,66	366.130,44	366.130,44	184.456,95	97,32	50,38
5 Pomoći	0,00	0,00	0,00	5.937,54		
52 Ostale pomoći	0,00	0,00	0,00	5.937,54		
UKUPNO IZDACI:	319.489,82	1.439.374,49	1.439.374,49	695.839,44	217,80	48,34

II. POSEBNI DIO

Članak 3.

Posebni dio *polugodišnjeg izvještaja o izvršenju proračuna sadrži:*

- izvještaj po organizacijskoj klasifikaciji,
- izvještaj po programskoj klasifikaciji.

ZADARSKA ŽUPANIJA

II. POSEBNI DIO
IZVJEŠTAJ PO ORGANIZACIJSKOJ KLASIFIKACIJI

Brojčana oznaka i naziv		Izvorni plan 2026.	Tekući plan 2026.	Izvršenje I-VI 2026.	Izvršenje / Tek. plan 2026.
010	SLUŽBA UREDA ŽUPANA	929.880,00	929.880,00	245.656,89	26,42
01001	SLUŽBA UREDA ŽUPANA	929.880,00	929.880,00	245.656,89	26,42
020	UPRAVNI ODJEL ZA FINANCIJE I PRORAČUN	10.649.413,30	9.807.578,20	5.097.822,38	51,98
02001	UPRAVNI ODJEL ZA FINANCIJE I PRORAČUN	10.649.413,30	9.807.578,20	5.097.822,38	51,98
030	UPRAVNI ODJEL ZA OBRAZOVANJE, KULTURU I ŠPORT	125.118.712,26	125.960.547,36	46.406.056,58	36,84
03001	UPRAVNI ODJEL ZA OBRAZOVANJE, KULTURU I ŠPORT	696.965,00	696.965,00	327.473,11	46,99
03002	NARODNI MUZEJ	1.863.475,00	1.863.475,00	724.228,98	38,86
03003	KAZALIŠTE LUTAKA	1.435.477,00	1.435.477,00	603.036,23	42,01
03004	OSNOVNOŠKOLSKO OBRAZOVANJE	70.815.879,07	70.815.879,07	23.104.128,21	32,63
03005	SREDNJOŠKOLSKO OBRAZOVANJE	50.306.916,19	51.148.751,29	21.647.190,05	42,32
040	UPRAVNI ODJEL ZA ZDRAVSTVO	73.327.792,51	73.327.792,51	35.141.789,35	47,92
04001	UPRAVNI ODJEL ZA ZDRAVSTVO	2.890.127,51	2.890.127,51	161.880,28	5,60
04006	SPECIJALNA BOLNICA ZA ORTOPEDIJU BIOGRAD NA MORU	17.066.211,82	17.066.211,82	10.454.372,02	61,26
04007	PSIHIJATRIJSKA BOLNICA UGLJAN	13.842.141,58	13.842.141,58	6.505.715,29	47,00
04008	DOM ZDRAVLJA ZADARSKE ŽUPANIJE	13.294.906,19	13.294.906,19	6.532.908,46	49,14
04009	ZAVOD ZA HITNU MEDICINU ZADARSKE ŽUPANIJE	17.282.396,00	17.282.396,00	6.789.996,96	39,29
04010	ZAVOD ZA JAVNO ZDRAVSTVO	8.952.009,41	8.952.009,41	4.696.916,34	52,47
050	UPRAVNI ODJEL ZA PROSTORNO UREĐENJE, ZAŠTITU OKOLIŠA I KOMUNALNE POSLOVE	4.734.952,53	4.734.952,53	1.208.074,93	25,51
05001	UPRAVNI ODJEL ZA PROSTORNO UREĐENJE, ZAŠTITU OKOLIŠA I KOMUNALNE POSLOVE	1.864.927,53	1.864.927,53	552.769,57	29,64
05002	NATURA JADERA, JAVNA USTANOVA	2.241.600,00	2.241.600,00	355.677,91	15,87
05003	ZAVOD ZA PROSTORNO UREĐENJE	628.425,00	628.425,00	299.627,45	47,68
060	UPRAVNI ODJEL ZA GOSPODARSTVO I TURIZAM	1.084.331,63	1.084.331,63	92.529,42	8,53
06001	UPRAVNI ODJEL ZA GOSPODARSTVO I TURIZAM	1.084.331,63	1.084.331,63	92.529,42	8,53
070	UPRAVNI ODJEL ZA POLJOPRIVREDU, RIBARSTVO I EU FONDOVE	10.954.018,13	10.954.018,13	2.964.538,60	27,06
07001	UPRAVNI ODJEL ZA POLJOPRIVREDU, RIBARSTVO I EU FONDOVE	2.344.595,00	2.344.595,00	337.250,46	14,38
07002	AGENCIJA ZA RURALNI RAZVOJ	2.601.443,20	2.601.443,20	1.127.566,13	43,34
07003	USTANOVA INOVACIJA	708.164,61	708.164,61	281.773,47	39,79
07004	AGENCIJA ZA RAZVOJ ZADARSKE ŽUPANIJE - ZADRA NOVA	4.643.555,32	4.643.555,32	1.025.317,63	22,08
07005	SKLONIŠTE ZA NAPUŠTENE I IZGUBLJENE ŽIVOTINJE ZADARSKE ŽUPANIJE	656.260,00	656.260,00	192.630,91	29,35
080	UPRAVNI ODJEL ZA POMORSKO DOBRO, MORE I PROMET	3.199.000,00	3.199.000,00	813.307,48	25,42
08001	UPRAVNI ODJEL ZA POMORSKO DOBRO, MORE I PROMET	3.199.000,00	3.199.000,00	813.307,48	25,42
100	UPRAVNI ODJEL ZA PRAVNE I ZAJEDNIČKE POSLOVE	1.443.502,80	1.443.502,80	614.987,89	42,60
10001	UPRAVNI ODJEL ZA PRAVNE I ZAJEDNIČKE POSLOVE	1.387.352,80	1.387.352,80	593.217,31	42,76
10002	VIJEĆE SRPSKE NACIONALNE MANJINE	49.750,00	49.750,00	21.770,58	43,76
10003	VIJEĆE ALBANSKE NACIONALNE MANJINE	6.400,00	6.400,00	0,00	0,00
110	UPRAVNI ODJEL ZA JAVNU NABAVU I UPRAVLJANJE IMOVINOM	1.046.840,00	1.046.840,00	349.594,06	33,40
11001	UPRAVNI ODJEL ZA JAVNU NABAVU I UPRAVLJANJE IMOVINOM	1.046.840,00	1.046.840,00	349.594,06	33,40
140	UPRAVNI ODJEL ZA HRVATSKE BRANITELJE, UDRUGE, DEMOGRAFIJU I SOCIJALNU POLITIKU	10.711.556,84	10.711.556,84	4.033.744,55	37,66
14001	UPRAVNI ODJEL ZA HRVATSKE BRANITELJE, UDRUGE, DEMOGRAFIJU I SOCIJALNU POLITIKU	3.964.904,36	3.964.904,36	1.563.116,97	39,42

II. POSEBNI DIO
IZVJEŠTAJ PO ORGANIZACIJSKOJ KLASIFIKACIJI

Brojčana oznaka i naziv		Izvorni plan 2026.	Tekući plan 2026.	Izvršenje I-VI 2026.	Izvršenje / Tek. plan 2026.
14002	DOM ZA STARIJE I NEMOĆNE ZADAR	6.746.652,48	6.746.652,48	2.470.627,58	36,62
	UKUPNO :	243.200.000,00	243.200.000,00	96.968.102,13	39,87

ZADARSKA ŽUPANIJA

II. POSEBNI DIO
IZVJEŠTAJ PO PROGRAMSKOJ KLASIFIKACIJI

Brojčana oznaka i naziv		Izvorni plan 2026.	Tekući plan 2026.	Izvršenje I-VI 2026.	Izvršenje / Tek. plan 2026.
010	SLUŽBA UREDA ŽUPANA	929.880,00	929.880,00	245.656,89	26,42
01001	SLUŽBA UREDA ŽUPANA	929.880,00	929.880,00	245.656,89	26,42
11	*Opći prihodi i primici*	*929.880,00*	*929.880,00*	*245.656,89*	*26,42*
1101	Djelovanje izvršne vlasti	522.200,00	522.200,00	122.422,12	23,44
A110101	Poslovanje Službe ureda župana	153.100,00	153.100,00	47.238,06	30,85
11	*Opći prihodi i primici*	*153.100,00*	*153.100,00*	*47.238,06*	*30,85*
3	RASHODI POSLOVANJA	151.100,00	151.100,00	46.238,06	30,60
32	MATERIJALNI RASHODI	151.100,00	151.100,00	46.238,06	30,60
3233	USLUGE PROMIDŽBE I INFORMIRANJA			28.236,64	
3237	INTELEKTUALNE I OSOBNE USLUGE			679,14	
3239	OSTALE USLUGE			250,00	
3293	REPREZENTACIJA			12.597,86	
3299	OSTALI NESPOMENUTI RASHODI POSLOVANJA			4.474,42	
4	RASHODI ZA NABAVU NEFINANCIJSKE IMOVINE	2.000,00	2.000,00	1.000,00	50,00
42	RASHODI ZA NABAVU PROIZVEDENE DUGOTRAJNE IMOVINE	2.000,00	2.000,00	1.000,00	50,00
4242	UMJETNIČKA DJELA (IZLOŽENA U GALERIJAMA,MUZEJI			1.000,00	
A110102	Suradnja	28.400,00	28.400,00	22.501,67	79,23
11	*Opći prihodi i primici*	*28.400,00*	*28.400,00*	*22.501,67*	*79,23*
3	RASHODI POSLOVANJA	28.400,00	28.400,00	22.501,67	79,23
32	MATERIJALNI RASHODI	28.400,00	28.400,00	22.501,67	79,23
3237	INTELEKTUALNE I OSOBNE USLUGE			1.032,50	
3239	OSTALE USLUGE			5.357,99	
3293	REPREZENTACIJA			15.931,18	
3294	ČLANARINE			180,00	
A110103	Pokroviteljstvo i donacije	108.100,00	108.100,00	38.000,00	35,15
11	*Opći prihodi i primici*	*108.100,00*	*108.100,00*	*38.000,00*	*35,15*
3	RASHODI POSLOVANJA	108.100,00	108.100,00	38.000,00	35,15
32	MATERIJALNI RASHODI	1.000,00	1.000,00	0,00	0,00
37	NAKNADE GRAĐANIMA I KUĆANSTVIMA NA TEMELJU OSIGURANJA I I	12.000,00	12.000,00	0,00	0,00
38	RASHODI ZA DONACIJE, KAZNE, NAKNADE ŠTETA I KAP. POMOĆI	95.100,00	95.100,00	38.000,00	39,96
3811	TEKUĆE DONACIJE U NOVCU			38.000,00	
A110104	Obljetnice, državni praznici i blagdani	82.600,00	82.600,00	12.682,39	15,35
11	*Opći prihodi i primici*	*82.600,00*	*82.600,00*	*12.682,39*	*15,35*
3	RASHODI POSLOVANJA	82.600,00	82.600,00	12.682,39	15,35
32	MATERIJALNI RASHODI	67.600,00	67.600,00	12.682,39	18,76
3233	USLUGE PROMIDŽBE I INFORMIRANJA			2.986,13	
3237	INTELEKTUALNE I OSOBNE USLUGE			238,88	
3239	OSTALE USLUGE			4.425,00	
3293	REPREZENTACIJA			2.207,20	
3299	OSTALI NESPOMENUTI RASHODI POSLOVANJA			2.825,18	
38	RASHODI ZA DONACIJE, KAZNE, NAKNADE ŠTETA I KAP. POMOĆI	15.000,00	15.000,00	0,00	0,00
A110105	Pomoći dane u inozemstvo i unutar općeg proračuna	150.000,00	150.000,00	2.000,00	1,33
11	*Opći prihodi i primici*	*150.000,00*	*150.000,00*	*2.000,00*	*1,33*
3	RASHODI POSLOVANJA	150.000,00	150.000,00	2.000,00	1,33
36	POMOĆI DANE U INOZEMSTVO I UNUTAR OPĆEG PRORAČUNA	150.000,00	150.000,00	2.000,00	1,33
3661	TEK.POMOĆI PRORAČUN.KORISNICIMA DRUGIH PRORAČUNA			2.000,00	
1104	Djelovanje zakonodavne vlasti	40.180,00	40.180,00	37.096,20	92,33
T110402	Županijski dani	40.180,00	40.180,00	37.096,20	92,33

ZADARSKA ŽUPANIJA

II. POSEBNI DIO
IZVJEŠTAJ PO PROGRAMSKOJ KLASIFIKACIJI

Brojčana oznaka i naziv		Izvorni plan 2026.	Tekući plan 2026.	Izvršenje I-VI 2026.	Izvršenje / Tek. plan 2026.
11	*Opći prihodi i primici*	*40.180,00*	*40.180,00*	*37.096,20*	*92,33*
3	RASHODI POSLOVANJA	40.180,00	40.180,00	37.096,20	92,33
32	MATERIJALNI RASHODI	30.180,00	30.180,00	29.046,20	96,24
3235	ZAKUPNINE I NAJAMNINE			10.896,25	
3237	INTELEKTUALNE I OSOBNE USLUGE			4.255,39	
3239	OSTALE USLUGE			3.534,56	
3293	REPREZENTACIJA			10.360,00	
38	RASHODI ZA DONACIJE, KAZNE, NAKNADE ŠTETA I KAP. POMOĆI	10.000,00	10.000,00	8.050,00	80,50
3811	TEKUĆE DONACIJE U NOVCU			8.050,00	
1201	Proračunska zaliha	130.000,00	130.000,00	0,00	0,00
A120101	Proračunska zaliha	130.000,00	130.000,00	0,00	0,00
11	*Opći prihodi i primici*	*130.000,00*	*130.000,00*	*0,00*	*0,00*
3	RASHODI POSLOVANJA	130.000,00	130.000,00	0,00	0,00
38	RASHODI ZA DONACIJE, KAZNE, NAKNADE ŠTETA I KAP. POMOĆI	130.000,00	130.000,00	0,00	0,00
4305	Upravljanje razvojem	237.500,00	237.500,00	86.138,57	36,27
A430501	Implementacija strateških dokumenata	237.500,00	237.500,00	86.138,57	36,27
11	*Opći prihodi i primici*	*237.500,00*	*237.500,00*	*86.138,57*	*36,27*
3	RASHODI POSLOVANJA	187.500,00	187.500,00	86.138,57	45,94
32	MATERIJALNI RASHODI	187.500,00	187.500,00	86.138,57	45,94
3233	USLUGE PROMIDŽBE I INFORMIRANJA			78.388,57	
3238	RAČUNALNE USLUGE			7.750,00	
4	RASHODI ZA NABAVU NEFINANCIJSKE IMOVINE	50.000,00	50.000,00	0,00	0,00
41	RASHODI ZA NABAVU NEPROIZVEDENE DUGOTRAJNE IMOVINE	50.000,00	50.000,00	0,00	0,00
020	UPRAVNI ODJEL ZA FINANCIJE I PRORAČUN	10.649.413,30	9.807.578,20	5.097.822,38	51,98
02001	UPRAVNI ODJEL ZA FINANCIJE I PRORAČUN	10.649.413,30	9.807.578,20	5.097.822,38	51,98
11	*Opći prihodi i primici*	*8.335.125,30*	*7.493.290,20*	*3.860.045,44*	*51,51*
41	*Prihodi za posebne namjene*	*8.000,00*	*8.000,00*	*1.023,21*	*12,79*
44	*Naknada za zadrž. nezakonito izgrađ.zgrada*	*50.000,00*	*50.000,00*	*0,00*	*0,00*
50	*Pomoći iz državnog proračuna*	*2.256.288,00*	*2.256.288,00*	*1.235.935,73*	*54,78*
56	*Fondovi EU*	*0,00*	*0,00*	*818,00*	
1104	Djelovanje zakonodavne vlasti	96.500,00	96.500,00	42.628,32	44,17
A110404	Naknada županijskim vijećnicima	96.500,00	96.500,00	42.628,32	44,17
11	*Opći prihodi i primici*	*96.500,00*	*96.500,00*	*42.628,32*	*44,17*
3	RASHODI POSLOVANJA	96.500,00	96.500,00	42.628,32	44,17
32	MATERIJALNI RASHODI	96.500,00	96.500,00	42.628,32	44,17
3291	NAK.PREDSTA.I IZVRŠ.TIJELA,POVJER.I SL.			42.628,32	
1501	Administracija i upravljanje	5.582.145,30	4.882.145,30	2.636.015,90	53,99
A150101	Rashodi za zaposlene	5.582.145,30	4.882.145,30	2.636.015,90	53,99
11	*Opći prihodi i primici*	*5.532.145,30*	*4.832.145,30*	*2.635.197,90*	*54,53*
3	RASHODI POSLOVANJA	5.532.145,30	4.832.145,30	2.635.197,90	54,53
31	RASHODI ZA ZAPOSLENE	5.306.145,30	4.606.145,30	2.554.061,85	55,45
3111	PLAĆE ZA REDOVAN RAD			1.996.445,15	
3121	OSTALI RASHODI ZA ZAPOSLENE			234.477,69	
3132	DOPRINOSI ZA OBVEZNO ZDRAVSTVENO OSIGURANJE			323.139,01	
32	MATERIJALNI RASHODI	226.000,00	226.000,00	81.136,05	35,90
3211	SLUŽBENA PUTOVANJA			19.804,82	
3212	NAKNADE ZA PRIJEVOZ,ZA RAD NA TERENU I ODVOJENI ŽIVOT			54.741,47	
3214	OSTALE NAKNADE TROŠKOVA ZAPOSLENIMA			1.587,39	

ZADARSKA ŽUPANIJA

II. POSEBNI DIO
IZVJEŠTAJ PO PROGRAMSKOJ KLASIFIKACIJI

Brojčana oznaka i naziv		Izvorni plan 2026.	Tekući plan 2026.	Izvršenje I-VI 2026.	Izvršenje / Tek. plan 2026.
3299	OSTALI NESPOMENUTI RASHODI POSLOVANJA			5.002,37	
44	*Naknada za zadrž. nezakonito izgrađ.zgrada*	*50.000,00*	*50.000,00*	*0,00*	*0,00*
3	RASHODI POSLOVANJA	50.000,00	50.000,00	0,00	0,00
31	RASHODI ZA ZAPOSLENE	50.000,00	50.000,00	0,00	0,00
56	*Fondovi EU*	*0,00*	*0,00*	*818,00*	
3	RASHODI POSLOVANJA	0,00	0,00	818,00	
32	MATERIJALNI RASHODI	0,00	0,00	818,00	
3211	SLUŽBENA PUTOVANJA			818,00	
1505	UDU - Povjereni poslovi	3.702.168,00	3.560.332,90	1.768.916,73	49,68
A150501	UDU - Rashodi za zaposlene	3.702.168,00	3.560.332,90	1.768.916,73	49,68
11	*Opći prihodi i primici*	*1.437.880,00*	*1.296.044,90*	*531.957,79*	*41,04*
3	RASHODI POSLOVANJA	1.437.880,00	1.296.044,90	531.957,79	41,04
31	RASHODI ZA ZAPOSLENE	1.355.880,00	1.214.044,90	481.457,21	39,66
3111	PLAĆE ZA REDOVAN RAD			105.107,71	
3121	OSTALI RASHODI ZA ZAPOSLENE			152.939,04	
3132	DOPRINOSI ZA OBVEZNO ZDRAVSTVENO OSIGURANJE			223.410,46	
32	MATERIJALNI RASHODI	67.000,00	67.000,00	36.589,03	54,61
3212	NAKNADE ZA PRIJEVOZ,ZA RAD NA TERENU I ODVOJENI ŽIVOT			30.665,58	
3214	OSTALE NAKNADE TROŠKOVA ZAPOSLENIMA			1.003,19	
3238	RAČUNALNE USLUGE			2.604,18	
3299	OSTALI NESPOMENUTI RASHODI POSLOVANJA			2.316,08	
34	FINANCIJSKI RASHODI	15.000,00	15.000,00	13.911,55	92,74
3431	BANKARSKE USLUGE I USLUGE PLATNOG PROMETA			13.911,55	
41	*Prihodi za posebne namjene*	*8.000,00*	*8.000,00*	*1.023,21*	*12,79*
3	RASHODI POSLOVANJA	8.000,00	8.000,00	1.023,21	12,79
31	RASHODI ZA ZAPOSLENE	4.000,00	4.000,00	398,21	9,96
3113	PLAĆE ZA PREKOVREMENI RAD			398,21	
32	MATERIJALNI RASHODI	4.000,00	4.000,00	625,00	15,63
3237	INTELEKTUALNE I OSOBNE USLUGE			625,00	
50	*Pomoći iz državnog proračuna*	*2.256.288,00*	*2.256.288,00*	*1.235.935,73*	*54,78*
3	RASHODI POSLOVANJA	2.256.288,00	2.256.288,00	1.235.935,73	54,78
31	RASHODI ZA ZAPOSLENE	2.256.288,00	2.256.288,00	1.235.935,73	54,78
3111	PLAĆE ZA REDOVAN RAD			1.235.935,73	
1601	Financijski poslovi	1.268.600,00	1.268.600,00	650.261,43	51,26
A160101	Financijski poslovi	482.100,00	482.100,00	241.815,43	50,16
11	*Opći prihodi i primici*	*482.100,00*	*482.100,00*	*241.815,43*	*50,16*
3	RASHODI POSLOVANJA	472.100,00	472.100,00	241.815,43	51,22
32	MATERIJALNI RASHODI	445.100,00	445.100,00	240.971,05	54,14
3238	RAČUNALNE USLUGE			3.916,23	
3239	OSTALE USLUGE			211.150,87	
3294	ČLANARINE			19.178,38	
3296	TROŠKOVI SUDSKIH POSTUPAKA			3.756,00	
3299	OSTALI NESPOMENUTI RASHODI POSLOVANJA			2.969,57	
34	FINANCIJSKI RASHODI	27.000,00	27.000,00	844,38	3,13
3431	BANKARSKE USLUGE I USLUGE PLATNOG PROMETA			13,60	
3433	ZATEZNE KAMATE			65,03	
3434	OSTALI NESPOMENUTI FINANCIJSKI RASHODI			765,75	
4	RASHODI ZA NABAVU NEFINANCIJSKE IMOVINE	10.000,00	10.000,00	0,00	0,00
42	RASHODI ZA NABAVU PROIZVEDENE DUGOTRAJNE IMOVINE	10.000,00	10.000,00	0,00	0,00

ZADARSKA ŽUPANIJA

II. POSEBNI DIO
IZVJEŠTAJ PO PROGRAMSKOJ KLASIFIKACIJI

Brojčana oznaka i naziv		Izvorni plan 2026.	Tekući plan 2026.	Izvršenje I-VI 2026.	Izvršenje / Tek. plan 2026.
A160104	Obveze po osnovi zaduživanja	786.500,00	786.500,00	408.446,00	51,93
11	*Opći prihodi i primici*	*786.500,00*	*786.500,00*	*408.446,00*	*51,93*
3	RASHODI POSLOVANJA	122.500,00	122.500,00	76.719,54	62,63
34	FINANCIJSKI RASHODI	122.500,00	122.500,00	76.719,54	62,63
3423	KAMATE ZA PRIM.KRED. I ZAJMOVE OD KRED.I OSTINSTI. IZV. JS			76.719,54	
5	IZDACI ZA FINANCIJSKU IMOVINU I OTPLATE ZAJMOV	664.000,00	664.000,00	331.726,46	49,96
54	IZDACI ZA OTPLATU GLAVNICE PRIMLJENIH KREDITA I ZAJMOVA	664.000,00	664.000,00	331.726,46	49,96
5443	OTPLA.GLA.KREDITA OD TUZE.KRE.INSTI.IZVAN JS			331.726,46	
030	UPRAVNI ODJEL ZA OBRAZOVANJE, KULTURU I ŠPORT	125.118.712,26	125.960.547,36	46.406.056,58	36,84
03001	UPRAVNI ODJEL ZA OBRAZOVANJE, KULTURU I ŠPORT	696.965,00	696.965,00	327.473,11	46,99
11	*Opći prihodi i primici*	*696.965,00*	*696.965,00*	*327.473,11*	*46,99*
2103	Ostala djelatnost u kulturi	165.100,00	165.100,00	16.770,63	10,16
A210301	Programi u kulturi	165.100,00	165.100,00	16.770,63	10,16
11	*Opći prihodi i primici*	*165.100,00*	*165.100,00*	*16.770,63*	*10,16*
3	RASHODI POSLOVANJA	165.100,00	165.100,00	16.770,63	10,16
32	MATERIJALNI RASHODI	5.000,00	5.000,00	1.770,63	35,41
3291	NAK.PREDSTA.I IZVRŠ.TIJELA,POVJER.I SL.			1.770,63	
35	SUBVENCIJE	4.000,00	4.000,00	0,00	0,00
36	POMOĆI DANE U INOZEMSTVO I UNUTAR OPĆEG PRORAČUNA	27.500,00	27.500,00	700,00	2,55
3661	TEK.POMOĆI PRORAČUN.KORISNICIMA DRUGIH PRORAČUNA			700,00	
38	RASHODI ZA DONACIJE, KAZNE, NAKNADE ŠTETA I KAP. POMOĆI	128.600,00	128.600,00	14.300,00	11,12
3811	TEKUĆE DONACIJE U NOVCU			14.300,00	
2104	Zajednica tehničke kulture	83.000,00	83.000,00	48.598,60	58,55
A210401	Djelatnost tehničke kulture	83.000,00	83.000,00	48.598,60	58,55
11	*Opći prihodi i primici*	*83.000,00*	*83.000,00*	*48.598,60*	*58,55*
3	RASHODI POSLOVANJA	83.000,00	83.000,00	48.598,60	58,55
38	RASHODI ZA DONACIJE, KAZNE, NAKNADE ŠTETA I KAP. POMOĆI	83.000,00	83.000,00	48.598,60	58,55
3811	TEKUĆE DONACIJE U NOVCU			48.598,60	
2105	Tehnička kultura- ostalo	1.500,00	1.500,00	375,00	25,00
A210501	Programi udruga tehničke kulture	1.500,00	1.500,00	375,00	25,00
11	*Opći prihodi i primici*	*1.500,00*	*1.500,00*	*375,00*	*25,00*
3	RASHODI POSLOVANJA	1.500,00	1.500,00	375,00	25,00
38	RASHODI ZA DONACIJE, KAZNE, NAKNADE ŠTETA I KAP. POMOĆI	1.500,00	1.500,00	375,00	25,00
3811	TEKUĆE DONACIJE U NOVCU			375,00	
2106	Športska djelatnost	441.665,00	441.665,00	256.628,88	58,10
A210601	Djelatnost Športske zajednice ZŽ	238.465,00	238.465,00	117.276,10	49,18
11	*Opći prihodi i primici*	*238.465,00*	*238.465,00*	*117.276,10*	*49,18*
3	RASHODI POSLOVANJA	238.465,00	238.465,00	117.276,10	49,18
38	RASHODI ZA DONACIJE, KAZNE, NAKNADE ŠTETA I KAP. POMOĆI	238.465,00	238.465,00	117.276,10	49,18
3811	TEKUĆE DONACIJE U NOVCU			117.276,10	
A210602	Javne potrebe u športu	203.200,00	203.200,00	139.352,78	68,58
11	*Opći prihodi i primici*	*203.200,00*	*203.200,00*	*139.352,78*	*68,58*
3	RASHODI POSLOVANJA	203.200,00	203.200,00	139.352,78	68,58
35	SUBVENCIJE	1.000,00	1.000,00	0,00	0,00
38	RASHODI ZA DONACIJE, KAZNE, NAKNADE ŠTETA I KAP. POMOĆI	202.200,00	202.200,00	139.352,78	68,92
3811	TEKUĆE DONACIJE U NOVCU			139.352,78	
2201	Predškolstvo	5.700,00	5.700,00	5.100,00	89,47
A220101	Programi u predškolstvu	5.700,00	5.700,00	5.100,00	89,47

ZADARSKA ŽUPANIJA

II. POSEBNI DIO
IZVJEŠTAJ PO PROGRAMSKOJ KLASIFIKACIJI

Brojčana oznaka i naziv		Izvorni plan 2026.	Tekući plan 2026.	Izvršenje I-VI 2026.	Izvršenje / Tek. plan 2026.
11	*Opći prihodi i primici*	*5.700,00*	*5.700,00*	*5.100,00*	*89,47*
3	RASHODI POSLOVANJA	5.700,00	5.700,00	5.100,00	89,47
36	POMOĆI DANE U INOZEMSTVO I UNUTAR OPĆEG PRORAČUNA	5.000,00	5.000,00	4.500,00	90,00
3661	TEK.POMOĆI PRORAČUN.KORISNICIMA DRUGIH PRORAČUNA			4.500,00	
38	RASHODI ZA DONACIJE, KAZNE, NAKNADE ŠTETA I KAP. POMOĆI	700,00	700,00	600,00	85,71
3811	TEKUĆE DONACIJE U NOVCU			600,00	
03002	NARODNI MUZEJ	1.863.475,00	1.863.475,00	724.228,98	38,86
11	*Opći prihodi i primici*	*920.000,00*	*920.000,00*	*447.512,35*	*48,64*
31	*Vlastiti prihodi - korisnici*	*92.000,00*	*92.000,00*	*16.940,76*	*18,41*
41	*Prihodi za posebne namjene*	*104.550,00*	*104.550,00*	*3.866,08*	*3,70*
42	*Višak/manjak prihoda korisnici*	*70.400,00*	*70.400,00*	*13.238,89*	*18,81*
50	*Pomoći iz državnog proračuna*	*205.500,00*	*205.500,00*	*15.550,69*	*7,57*
52	*Ostale pomoći*	*464.525,00*	*464.525,00*	*225.620,21*	*48,57*
61	*Tekuće donacije*	*6.500,00*	*6.500,00*	*1.500,00*	*23,08*
2101	Muzejsko galerijska djelatnost	1.861.975,00	1.861.975,00	724.228,98	38,90
A210101	Djelatnost Narodnog muzeja	1.123.529,00	1.123.529,00	449.223,38	39,98
11	*Opći prihodi i primici*	*846.129,00*	*846.129,00*	*417.358,05*	*49,33*
3	RASHODI POSLOVANJA	846.129,00	846.129,00	417.358,05	49,33
31	RASHODI ZA ZAPOSLENE	743.369,00	743.369,00	370.321,20	49,82
3111	PLAĆE ZA REDOVAN RAD			287.966,79	
3121	OSTALI RASHODI ZA ZAPOSLENE			34.839,87	
3132	DOPRINOSI ZA OBVEZNO ZDRAVSTVENO OSIGURANJE			47.514,54	
32	MATERIJALNI RASHODI	102.750,00	102.750,00	47.036,85	45,78
3211	SLUŽBENA PUTOVANJA			1.000,00	
3212	NAKNADE ZA PRIJEVOZ,ZA RAD NA TERENU I ODVOJENI ŽIVOT			4.425,24	
3221	UREDSKI MATERIJAL I OSTALI MATERIJALNI RASHODI			5.731,76	
3223	ENERGIJA			6.310,73	
3231	USLUGE TELEFONA, INTERNETA, POŠTE I PRIJEVOZA			3.058,59	
3232	USLUGE TEKUĆEG I INVESTICIJSKOG ODRŽAVANJA			4.075,01	
3234	KOMUNALNE USLUGE			1.379,84	
3237	INTELEKTUALNE I OSOBNE USLUGE			5.306,17	
3238	RAČUNALNE USLUGE			4.516,84	
3239	OSTALE USLUGE			2.361,02	
3291	NAK.PREDSTA.I IZVRŠ.TIJELA,POVJER.I SL.			3.566,76	
3292	PREMIJE OSIGURANJA			3.347,50	
3293	REPREZENTACIJA			500,00	
3299	OSTALI NESPOMENUTI RASHODI POSLOVANJA			1.457,39	
34	FINANCIJSKI RASHODI	10,00	10,00	0,00	0,00
31	*Vlastiti prihodi - korisnici*	*20.500,00*	*20.500,00*	*3.933,25*	*19,19*
3	RASHODI POSLOVANJA	20.500,00	20.500,00	3.933,25	19,19
31	RASHODI ZA ZAPOSLENE	5.000,00	5.000,00	2.600,00	52,00
3121	OSTALI RASHODI ZA ZAPOSLENE			2.600,00	
32	MATERIJALNI RASHODI	15.500,00	15.500,00	1.333,25	8,60
3211	SLUŽBENA PUTOVANJA			575,30	
3293	REPREZENTACIJA			757,95	
41	*Prihodi za posebne namjene*	*26.500,00*	*26.500,00*	*1.998,69*	*7,54*
3	RASHODI POSLOVANJA	26.500,00	26.500,00	1.998,69	7,54
31	RASHODI ZA ZAPOSLENE	2.000,00	2.000,00	0,00	0,00
32	MATERIJALNI RASHODI	24.500,00	24.500,00	1.998,69	8,16

ZADARSKA ŽUPANIJA

II. POSEBNI DIO
IZVJEŠTAJ PO PROGRAMSKOJ KLASIFIKACIJI

Brojčana oznaka i naziv		Izvorni plan 2026.	Tekući plan 2026.	Izvršenje I-VI 2026.	Izvršenje / Tek. plan 2026.
3211	SLUŽBENA PUTOVANJA			467,03	
3237	INTELEKTUALNE I OSOBNE USLUGE			460,00	
3299	OSTALI NESPOMENUTI RASHODI POSLOVANJA			1.071,66	
42	*Višak/manjak prihoda korisnici*	*58.900,00*	*58.900,00*	*13.183,39*	*22,38*
3	RASHODI POSLOVANJA	38.900,00	38.900,00	13.183,39	33,89
32	MATERIJALNI RASHODI	38.900,00	38.900,00	13.183,39	33,89
3235	ZAKUPNINE I NAJAMNINE			2.406,25	
3237	INTELEKTUALNE I OSOBNE USLUGE			9.308,33	
3239	OSTALE USLUGE			149,32	
3292	PREMIJE OSIGURANJA			1.247,40	
3299	OSTALI NESPOMENUTI RASHODI POSLOVANJA			72,09	
4	RASHODI ZA NABAVU NEFINANCIJSKE IMOVINE	20.000,00	20.000,00	0,00	0,00
45	RASHODI ZA DODATNA ULAGANJA NA NEFINANCIJSKOJ IMOVINI	20.000,00	20.000,00	0,00	0,00
50	*Pomoći iz državnog proračuna*	*150.000,00*	*150.000,00*	*0,00*	*0,00*
4	RASHODI ZA NABAVU NEFINANCIJSKE IMOVINE	150.000,00	150.000,00	0,00	0,00
45	RASHODI ZA DODATNA ULAGANJA NA NEFINANCIJSKOJ IMOVINI	150.000,00	150.000,00	0,00	0,00
52	*Ostale pomoći*	*15.000,00*	*15.000,00*	*11.250,00*	*75,00*
3	RASHODI POSLOVANJA	15.000,00	15.000,00	11.250,00	75,00
32	MATERIJALNI RASHODI	15.000,00	15.000,00	11.250,00	75,00
3239	OSTALE USLUGE			11.250,00	
61	*Tekuće donacije*	*6.500,00*	*6.500,00*	*1.500,00*	*23,08*
3	RASHODI POSLOVANJA	6.500,00	6.500,00	1.500,00	23,08
32	MATERIJALNI RASHODI	6.500,00	6.500,00	1.500,00	23,08
3239	OSTALE USLUGE			1.500,00	
K210102	Opremanje poslovnih prostorija	16.500,00	16.500,00	2.198,00	13,32
11	*Opći prihodi i primici*	*2.500,00*	*2.500,00*	*2.142,50*	*85,70*
4	RASHODI ZA NABAVU NEFINANCIJSKE IMOVINE	2.500,00	2.500,00	2.142,50	85,70
42	RASHODI ZA NABAVU PROIZVEDENE DUGOTRAJNE IMOVINE	2.500,00	2.500,00	2.142,50	85,70
4221	UREDSKA OPREMA I NAMJEŠTAJ			2.142,50	
31	*Vlastiti prihodi - korisnici*	*2.000,00*	*2.000,00*	*0,00*	*0,00*
4	RASHODI ZA NABAVU NEFINANCIJSKE IMOVINE	2.000,00	2.000,00	0,00	0,00
42	RASHODI ZA NABAVU PROIZVEDENE DUGOTRAJNE IMOVINE	2.000,00	2.000,00	0,00	0,00
41	*Prihodi za posebne namjene*	*2.000,00*	*2.000,00*	*0,00*	*0,00*
4	RASHODI ZA NABAVU NEFINANCIJSKE IMOVINE	2.000,00	2.000,00	0,00	0,00
42	RASHODI ZA NABAVU PROIZVEDENE DUGOTRAJNE IMOVINE	2.000,00	2.000,00	0,00	0,00
42	*Višak/manjak prihoda korisnici*	*10.000,00*	*10.000,00*	*55,50*	*0,56*
4	RASHODI ZA NABAVU NEFINANCIJSKE IMOVINE	10.000,00	10.000,00	55,50	0,56
42	RASHODI ZA NABAVU PROIZVEDENE DUGOTRAJNE IMOVINE	10.000,00	10.000,00	55,50	0,56
4221	UREDSKA OPREMA I NAMJEŠTAJ			55,50	
A210103	Izložbena djelatnost	345.771,00	345.771,00	111.112,38	32,13
11	*Opći prihodi i primici*	*71.371,00*	*71.371,00*	*28.011,80*	*39,25*
3	RASHODI POSLOVANJA	71.371,00	71.371,00	28.011,80	39,25
32	MATERIJALNI RASHODI	71.371,00	71.371,00	28.011,80	39,25
3211	SLUŽBENA PUTOVANJA			1.300,00	
3221	UREDSKI MATERIJAL I OSTALI MATERIJALNI RASHODI			724,49	
3231	USLUGE TELEFONA, INTERNETA, POŠTE I PRIJEVOZA			3.005,00	
3237	INTELEKTUALNE I OSOBNE USLUGE			7.766,36	
3239	OSTALE USLUGE			12.737,75	
3292	PREMIJE OSIGURANJA			1.000,00	

ZADARSKA ŽUPANIJA

II. POSEBNI DIO
IZVJEŠTAJ PO PROGRAMSKOJ KLASIFIKACIJI

Brojčana oznaka i naziv		Izvorni plan 2026.	Tekući plan 2026.	Izvršenje I-VI 2026.	Izvršenje / Tek. plan 2026.
3299	OSTALI NESPOMENUTI RASHODI POSLOVANJA			1.478,20	
31	*Vlastiti prihodi - korisnici*	*53.000,00*	*53.000,00*	*10.361,46*	*19,55*
3	RASHODI POSLOVANJA	48.000,00	48.000,00	9.361,46	19,50
32	MATERIJALNI RASHODI	48.000,00	48.000,00	9.361,46	19,50
3233	USLUGE PROMIDŽBE I INFORMIRANJA			4.500,00	
3237	INTELEKTUALNE I OSOBNE USLUGE			4.798,96	
3292	PREMIJE OSIGURANJA			62,50	
4	RASHODI ZA NABAVU NEFINANCIJSKE IMOVINE	5.000,00	5.000,00	1.000,00	20,00
42	RASHODI ZA NABAVU PROIZVEDENE DUGOTRAJNE IMOVINE	5.000,00	5.000,00	1.000,00	20,00
4242	UMJETNIČKA DJELA (IZLOŽENA U GALERIJAMA,MUZEJI			1.000,00	
41	*Prihodi za posebne namjene*	*65.000,00*	*65.000,00*	*1.811,14*	*2,79*
3	RASHODI POSLOVANJA	65.000,00	65.000,00	1.811,14	2,79
32	MATERIJALNI RASHODI	65.000,00	65.000,00	1.811,14	2,79
3211	SLUŽBENA PUTOVANJA			248,14	
3221	UREDSKI MATERIJAL I OSTALI MATERIJALNI RASHODI			63,00	
3233	USLUGE PROMIDŽBE I INFORMIRANJA			1.500,00	
50	*Pomoći iz državnog proračuna*	*55.500,00*	*55.500,00*	*15.550,69*	*28,02*
3	RASHODI POSLOVANJA	45.500,00	45.500,00	15.550,69	34,18
32	MATERIJALNI RASHODI	45.500,00	45.500,00	15.550,69	34,18
3221	UREDSKI MATERIJAL I OSTALI MATERIJALNI RASHODI			3.221,27	
3237	INTELEKTUALNE I OSOBNE USLUGE			7.473,17	
3239	OSTALE USLUGE			4.856,25	
4	RASHODI ZA NABAVU NEFINANCIJSKE IMOVINE	10.000,00	10.000,00	0,00	0,00
42	RASHODI ZA NABAVU PROIZVEDENE DUGOTRAJNE IMOVINE	10.000,00	10.000,00	0,00	0,00
52	*Ostale pomoći*	*100.900,00*	*100.900,00*	*55.377,29*	*54,88*
3	RASHODI POSLOVANJA	75.900,00	75.900,00	55.377,29	72,96
32	MATERIJALNI RASHODI	75.900,00	75.900,00	55.377,29	72,96
3221	UREDSKI MATERIJAL I OSTALI MATERIJALNI RASHODI			3.822,37	
3231	USLUGE TELEFONA, INTERNETA, POŠTE I PRIJEVOZA			3.385,00	
3237	INTELEKTUALNE I OSOBNE USLUGE			15.066,75	
3239	OSTALE USLUGE			28.466,48	
3292	PREMIJE OSIGURANJA			511,20	
3299	OSTALI NESPOMENUTI RASHODI POSLOVANJA			4.125,49	
4	RASHODI ZA NABAVU NEFINANCIJSKE IMOVINE	25.000,00	25.000,00	0,00	0,00
42	RASHODI ZA NABAVU PROIZVEDENE DUGOTRAJNE IMOVINE	25.000,00	25.000,00	0,00	0,00
A210105	Kneževa palača	376.175,00	376.175,00	161.695,22	42,98
31	*Vlastiti prihodi - korisnici*	*16.500,00*	*16.500,00*	*2.646,05*	*16,04*
3	RASHODI POSLOVANJA	16.500,00	16.500,00	2.646,05	16,04
31	RASHODI ZA ZAPOSLENE	2.000,00	2.000,00	600,00	30,00
3121	OSTALI RASHODI ZA ZAPOSLENE			600,00	
32	MATERIJALNI RASHODI	14.500,00	14.500,00	2.046,05	14,11
3221	UREDSKI MATERIJAL I OSTALI MATERIJALNI RASHODI			1.404,55	
3237	INTELEKTUALNE I OSOBNE USLUGE			290,00	
3239	OSTALE USLUGE			351,50	
41	*Prihodi za posebne namjene*	*11.050,00*	*11.050,00*	*56,25*	*0,51*
3	RASHODI POSLOVANJA	11.050,00	11.050,00	56,25	0,51
31	RASHODI ZA ZAPOSLENE	1.350,00	1.350,00	0,00	0,00
32	MATERIJALNI RASHODI	9.700,00	9.700,00	56,25	0,58
3239	OSTALE USLUGE			56,25	

ZADARSKA ŽUPANIJA

II. POSEBNI DIO
IZVJEŠTAJ PO PROGRAMSKOJ KLASIFIKACIJI

Brojčana oznaka i naziv		Izvorni plan 2026.	Tekući plan 2026.	Izvršenje I-VI 2026.	Izvršenje / Tek. plan 2026.
52	*Ostale pomoći*	*348.625,00*	*348.625,00*	*158.992,92*	*45,61*
3	RASHODI POSLOVANJA	348.625,00	348.625,00	158.992,92	45,61
31	RASHODI ZA ZAPOSLENE	305.425,00	305.425,00	144.358,88	47,26
3111	PLAĆE ZA REDOVAN RAD			115.364,66	
3121	OSTALI RASHODI ZA ZAPOSLENE			9.959,00	
3132	DOPRINOSI ZA OBVEZNO ZDRAVSTVENO OSIGURANJE			19.035,22	
32	MATERIJALNI RASHODI	43.200,00	43.200,00	14.634,04	33,88
3212	NAKNADE ZA PRIJEVOZ,ZA RAD NA TERENU I ODVOJENI ŽIVOT			1.572,13	
3231	USLUGE TELEFONA, INTERNETA, POŠTE I PRIJEVOZA			580,70	
3232	USLUGE TEKUĆEG I INVESTICIJSKOG ODRŽAVANJA			11.411,56	
3239	OSTALE USLUGE			1.069,65	
4307	Međunarodni EU projekti	1.500,00	1.500,00	0,00	0,00
T430715	Projekt Erasmus Next Museum	1.500,00	1.500,00	0,00	0,00
42	*Višak/manjak prihoda korisnici*	*1.500,00*	*1.500,00*	*0,00*	*0,00*
3	RASHODI POSLOVANJA	1.500,00	1.500,00	0,00	0,00
32	MATERIJALNI RASHODI	1.500,00	1.500,00	0,00	0,00
03003	KAZALIŠTE LUTAKA	1.435.477,00	1.435.477,00	603.036,23	42,01
11	*Opći prihodi i primici*	*1.124.690,00*	*1.124.690,00*	*555.561,86*	*49,40*
31	*Vlastiti prihodi - korisnici*	*38.487,00*	*38.487,00*	*5.120,55*	*13,30*
41	*Prihodi za posebne namjene*	*91.480,00*	*91.480,00*	*21.343,50*	*23,33*
42	*Višak/manjak prihoda korisnici*	*8.000,00*	*8.000,00*	*0,00*	*0,00*
50	*Pomoći iz državnog proračuna*	*144.765,00*	*144.765,00*	*19.610,32*	*13,55*
52	*Ostale pomoći*	*21.295,00*	*21.295,00*	*1.400,00*	*6,57*
61	*Tekuće donacije*	*6.760,00*	*6.760,00*	*0,00*	*0,00*
2102	Kazališna djelatnost	1.435.477,00	1.435.477,00	603.036,23	42,01
A210201	Djelatnost Kazališta lutaka	1.117.548,00	1.117.548,00	526.059,06	47,07
11	*Opći prihodi i primici*	*1.041.125,00*	*1.041.125,00*	*506.468,19*	*48,65*
3	RASHODI POSLOVANJA	1.041.125,00	1.041.125,00	506.468,19	48,65
31	RASHODI ZA ZAPOSLENE	856.810,00	856.810,00	419.785,82	48,99
3111	PLAĆE ZA REDOVAN RAD			338.395,53	
3121	OSTALI RASHODI ZA ZAPOSLENE			25.555,00	
3132	DOPRINOSI ZA OBVEZNO ZDRAVSTVENO OSIGURANJE			55.835,29	
32	MATERIJALNI RASHODI	184.265,00	184.265,00	86.682,37	47,04
3211	SLUŽBENA PUTOVANJA			1.581,89	
3212	NAKNADE ZA PRIJEVOZ,ZA RAD NA TERENU I ODVOJENI ŽIVOT			4.980,94	
3213	STRUČNO USAVRŠAVANJE ZAPOSLENIKA			200,20	
3221	UREDSKI MATERIJAL I OSTALI MATERIJALNI RASHODI			1.693,27	
3222	MATERIJAL I SIROVINE			2.055,28	
3223	ENERGIJA			16.625,40	
3224	MATERIJAL I DIJELOVI ZA TEKUĆE I INVEST.ODRŽAVANJE			1.958,25	
3225	SITNI INVENTAR I AUTOGUME			672,99	
3231	USLUGE TELEFONA, INTERNETA, POŠTE I PRIJEVOZA			3.674,12	
3232	USLUGE TEKUĆEG I INVESTICIJSKOG ODRŽAVANJA			7.654,01	
3233	USLUGE PROMIDŽBE I INFORMIRANJA			2.332,53	
3234	KOMUNALNE USLUGE			1.788,24	
3235	ZAKUPNINE I NAJAMNINE			1.773,30	
3237	INTELEKTUALNE I OSOBNE USLUGE			20.534,70	
3238	RAČUNALNE USLUGE			1.497,89	
3239	OSTALE USLUGE			9.785,56	

ZADARSKA ŽUPANIJA

II. POSEBNI DIO
IZVJEŠTAJ PO PROGRAMSKOJ KLASIFIKACIJI

Brojčana oznaka i naziv		Izvorni plan 2026.	Tekući plan 2026.	Izvršenje I-VI 2026.	Izvršenje / Tek. plan 2026.
3241	NAKNADE TROŠKOVA OSOBAMA IZVAN RADNOG ODNOSA			806,00	
3291	NAK.PREDSTA.I IZVRŠ.TIJELA,POVJER.I SL.			3.566,70	
3292	PREMIJE OSIGURANJA			2.725,07	
3293	REPREZENTACIJA			776,03	
34	FINANCIJSKI RASHODI	50,00	50,00	0,00	0,00
31	*Vlastiti prihodi - korisnici*	*26.485,00*	*26.485,00*	*4.659,05*	*17,59*
3	RASHODI POSLOVANJA	26.485,00	26.485,00	4.659,05	17,59
31	RASHODI ZA ZAPOSLENE	8.000,00	8.000,00	2.540,00	31,75
3121	OSTALI RASHODI ZA ZAPOSLENE			2.540,00	
32	MATERIJALNI RASHODI	18.465,00	18.465,00	2.119,05	11,48
3214	OSTALE NAKNADE TROŠKOVA ZAPOSLENIMA			327,00	
3225	SITNI INVENTAR I AUTOGUME			1.124,03	
3294	ČLANARINE			586,72	
3299	OSTALI NESPOMENUTI RASHODI POSLOVANJA			81,30	
34	FINANCIJSKI RASHODI	20,00	20,00	0,00	0,00
41	*Prihodi za posebne namjene*	*38.573,00*	*38.573,00*	*12.031,82*	*31,19*
3	RASHODI POSLOVANJA	38.573,00	38.573,00	12.031,82	31,19
32	MATERIJALNI RASHODI	38.573,00	38.573,00	12.031,82	31,19
3221	UREDSKI MATERIJAL I OSTALI MATERIJALNI RASHODI			39,00	
3231	USLUGE TELEFONA, INTERNETA, POŠTE I PRIJEVOZA			1.101,00	
3237	INTELEKTUALNE I OSOBNE USLUGE			8.463,63	
3238	RAČUNALNE USLUGE			2,16	
3293	REPREZENTACIJA			132,50	
3295	PRISTOJBE I NAKNADE			1.648,00	
3299	OSTALI NESPOMENUTI RASHODI POSLOVANJA			645,53	
42	*Višak/manjak prihoda korisnici*	*2.000,00*	*2.000,00*	*0,00*	*0,00*
3	RASHODI POSLOVANJA	2.000,00	2.000,00	0,00	0,00
32	MATERIJALNI RASHODI	2.000,00	2.000,00	0,00	0,00
50	*Pomoći iz državnog proračuna*	*8.000,00*	*8.000,00*	*1.500,00*	*18,75*
3	RASHODI POSLOVANJA	8.000,00	8.000,00	1.500,00	18,75
32	MATERIJALNI RASHODI	8.000,00	8.000,00	1.500,00	18,75
3237	INTELEKTUALNE I OSOBNE USLUGE			1.500,00	
52	*Ostale pomoći*	*500,00*	*500,00*	*1.400,00*	*280,00*
3	RASHODI POSLOVANJA	500,00	500,00	1.400,00	280,00
32	MATERIJALNI RASHODI	500,00	500,00	1.400,00	280,00
3237	INTELEKTUALNE I OSOBNE USLUGE			1.400,00	
61	*Tekuće donacije*	*865,00*	*865,00*	*0,00*	*0,00*
3	RASHODI POSLOVANJA	865,00	865,00	0,00	0,00
32	MATERIJALNI RASHODI	865,00	865,00	0,00	0,00
A210202	Kazališne predstave	100.645,00	100.645,00	49.061,61	48,75
11	*Opći prihodi i primici*	*31.200,00*	*31.200,00*	*28.203,73*	*90,40*
3	RASHODI POSLOVANJA	31.200,00	31.200,00	28.203,73	90,40
32	MATERIJALNI RASHODI	31.200,00	31.200,00	28.203,73	90,40
3222	MATERIJAL I SIROVINE			8.638,25	
3237	INTELEKTUALNE I OSOBNE USLUGE			16.801,42	
3239	OSTALE USLUGE			861,56	
3293	REPREZENTACIJA			1.902,50	
31	*Vlastiti prihodi - korisnici*	*9.000,00*	*9.000,00*	*461,50*	*5,13*
3	RASHODI POSLOVANJA	9.000,00	9.000,00	461,50	5,13

ZADARSKA ŽUPANIJA

II. POSEBNI DIO
IZVJEŠTAJ PO PROGRAMSKOJ KLASIFIKACIJI

Brojčana oznaka i naziv		Izvorni plan 2026.	Tekući plan 2026.	Izvršenje I-VI 2026.	Izvršenje / Tek. plan 2026.
32	MATERIJALNI RASHODI	9.000,00	9.000,00	461,50	5,13
3241	NAKNADE TROŠKOVA OSOBAMA IZVAN RADNOG ODNOSA			344,00	
3293	REPREZENTACIJA			117,50	
41	*Prihodi za posebne namjene*	*20.500,00*	*20.500,00*	*2.286,06*	*11,15*
3	RASHODI POSLOVANJA	20.500,00	20.500,00	2.286,06	11,15
32	MATERIJALNI RASHODI	20.500,00	20.500,00	2.286,06	11,15
3222	MATERIJAL I SIROVINE			11,56	
3241	NAKNADE TROŠKOVA OSOBAMA IZVAN RADNOG ODNOSA			850,00	
3293	REPREZENTACIJA			1.424,50	
42	*Višak/manjak prihoda korisnici*	*2.000,00*	*2.000,00*	*0,00*	*0,00*
3	RASHODI POSLOVANJA	2.000,00	2.000,00	0,00	0,00
32	MATERIJALNI RASHODI	2.000,00	2.000,00	0,00	0,00
50	*Pomoći iz državnog proračuna*	*24.400,00*	*24.400,00*	*18.110,32*	*74,22*
3	RASHODI POSLOVANJA	24.400,00	24.400,00	18.110,32	74,22
32	MATERIJALNI RASHODI	24.400,00	24.400,00	18.110,32	74,22
3237	INTELEKTUALNE I OSOBNE USLUGE			18.110,32	
52	*Ostale pomoći*	*12.000,00*	*12.000,00*	*0,00*	*0,00*
3	RASHODI POSLOVANJA	12.000,00	12.000,00	0,00	0,00
32	MATERIJALNI RASHODI	12.000,00	12.000,00	0,00	0,00
61	*Tekuće donacije*	*1.545,00*	*1.545,00*	*0,00*	*0,00*
3	RASHODI POSLOVANJA	1.545,00	1.545,00	0,00	0,00
32	MATERIJALNI RASHODI	1.545,00	1.545,00	0,00	0,00
K210203	Zgrada Kazališta lutaka	158.707,00	158.707,00	26.859,01	16,92
11	*Opći prihodi i primici*	*40.000,00*	*40.000,00*	*20.889,94*	*52,22*
4	RASHODI ZA NABAVU NEFINANCIJSKE IMOVINE	40.000,00	40.000,00	20.889,94	52,22
42	RASHODI ZA NABAVU PROIZVEDENE DUGOTRAJNE IMOVINE	15.000,00	15.000,00	0,00	0,00
45	RASHODI ZA DODATNA ULAGANJA NA NEFINANCIJSKOJ IMOVINI	25.000,00	25.000,00	20.889,94	83,56
4511	DODATNA ULAGANJA NA GRAĐ. OBJEKTIMA			20.889,94	
41	*Prihodi za posebne namjene*	*19.707,00*	*19.707,00*	*5.969,07*	*30,29*
4	RASHODI ZA NABAVU NEFINANCIJSKE IMOVINE	19.707,00	19.707,00	5.969,07	30,29
42	RASHODI ZA NABAVU PROIZVEDENE DUGOTRAJNE IMOVINE	19.707,00	19.707,00	5.969,07	30,29
4221	UREDSKA OPREMA I NAMJEŠTAJ			1.017,29	
4227	UREĐAJI, STROJEVI I OPREMA ZA OSTALE NAMJENE			4.951,78	
42	*Višak/manjak prihoda korisnici*	*4.000,00*	*4.000,00*	*0,00*	*0,00*
4	RASHODI ZA NABAVU NEFINANCIJSKE IMOVINE	4.000,00	4.000,00	0,00	0,00
42	RASHODI ZA NABAVU PROIZVEDENE DUGOTRAJNE IMOVINE	2.000,00	2.000,00	0,00	0,00
45	RASHODI ZA DODATNA ULAGANJA NA NEFINANCIJSKOJ IMOVINI	2.000,00	2.000,00	0,00	0,00
50	*Pomoći iz državnog proračuna*	*95.000,00*	*95.000,00*	*0,00*	*0,00*
4	RASHODI ZA NABAVU NEFINANCIJSKE IMOVINE	95.000,00	95.000,00	0,00	0,00
42	RASHODI ZA NABAVU PROIZVEDENE DUGOTRAJNE IMOVINE	95.000,00	95.000,00	0,00	0,00
A210205	Projekt Festival Mediteraneo	51.077,00	51.077,00	0,00	0,00
11	*Opći prihodi i primici*	*9.365,00*	*9.365,00*	*0,00*	*0,00*
3	RASHODI POSLOVANJA	9.365,00	9.365,00	0,00	0,00
32	MATERIJALNI RASHODI	9.365,00	9.365,00	0,00	0,00
31	*Vlastiti prihodi - korisnici*	*3.002,00*	*3.002,00*	*0,00*	*0,00*
3	RASHODI POSLOVANJA	3.002,00	3.002,00	0,00	0,00
32	MATERIJALNI RASHODI	3.002,00	3.002,00	0,00	0,00
41	*Prihodi za posebne namjene*	*8.200,00*	*8.200,00*	*0,00*	*0,00*
3	RASHODI POSLOVANJA	8.200,00	8.200,00	0,00	0,00

ZADARSKA ŽUPANIJA

II. POSEBNI DIO
IZVJEŠTAJ PO PROGRAMSKOJ KLASIFIKACIJI

Brojčana oznaka i naziv		Izvorni plan 2026.	Tekući plan 2026.	Izvršenje I-VI 2026.	Izvršenje / Tek. plan 2026.
32	MATERIJALNI RASHODI	8.200,00	8.200,00	0,00	0,00
50	*Pomoći iz državnog proračuna*	*17.365,00*	*17.365,00*	*0,00*	*0,00*
3	RASHODI POSLOVANJA	17.365,00	17.365,00	0,00	0,00
32	MATERIJALNI RASHODI	17.365,00	17.365,00	0,00	0,00
52	*Ostale pomoći*	*8.795,00*	*8.795,00*	*0,00*	*0,00*
3	RASHODI POSLOVANJA	8.795,00	8.795,00	0,00	0,00
32	MATERIJALNI RASHODI	8.795,00	8.795,00	0,00	0,00
61	*Tekuće donacije*	*4.350,00*	*4.350,00*	*0,00*	*0,00*
3	RASHODI POSLOVANJA	4.350,00	4.350,00	0,00	0,00
32	MATERIJALNI RASHODI	4.350,00	4.350,00	0,00	0,00
A210206	Obnova kazališnih predstava	7.500,00	7.500,00	1.056,55	14,09
11	*Opći prihodi i primici*	*3.000,00*	*3.000,00*	*0,00*	*0,00*
3	RASHODI POSLOVANJA	3.000,00	3.000,00	0,00	0,00
32	MATERIJALNI RASHODI	3.000,00	3.000,00	0,00	0,00
41	*Prihodi za posebne namjene*	*4.500,00*	*4.500,00*	*1.056,55*	*23,48*
3	RASHODI POSLOVANJA	4.500,00	4.500,00	1.056,55	23,48
32	MATERIJALNI RASHODI	4.500,00	4.500,00	1.056,55	23,48
3222	MATERIJAL I SIROVINE			1.056,55	
03004	OSNOVNOŠKOLSKO OBRAZOVANJE	70.815.879,07	70.815.879,07	23.104.128,21	32,63
11	*Opći prihodi i primici*	*2.316.999,24*	*2.316.999,24*	*987.637,37*	*42,63*
12	*Višak/manjak prihoda - ZŽ*	*0,00*	*0,00*	*251.696,78*	
31	*Vlastiti prihodi - korisnici*	*204.160,58*	*204.160,58*	*40.300,73*	*19,74*
41	*Prihodi za posebne namjene*	*2.028.183,23*	*2.028.183,23*	*65.436,41*	*3,23*
42	*Višak/manjak prihoda korisnici*	*293.906,91*	*293.906,91*	*299.144,38*	*101,78*
45	*F.P. i dod. udio u por. na dohodak*	*3.876.783,00*	*3.876.783,00*	*3.021.868,48*	*77,95*
50	*Pomoći iz državnog proračuna*	*37.236.834,02*	*37.236.834,02*	*17.960.552,66*	*48,23*
51	*Programi Unije*	*9.900,00*	*9.900,00*	*30.716,55*	*310,27*
52	*Ostale pomoći*	*936.177,88*	*936.177,88*	*223.841,64*	*23,91*
53	*Ostale pomoći*	*500.000,00*	*500.000,00*	*0,00*	*0,00*
56	*Fondovi EU*	*596.775,00*	*596.775,00*	*194.748,32*	*32,63*
58	*Instrumenti EU nove generacije*	*22.392.999,75*	*22.392.999,75*	*24.727,11*	*0,11*
61	*Tekuće donacije*	*23.159,46*	*23.159,46*	*3.457,78*	*14,93*
81	*Primici od financijske imovine i zaduživanja*	*400.000,00*	*400.000,00*	*0,00*	*0,00*
2202	Osnovno školstvo - standard	38.933.432,17	38.933.432,17	20.462.020,61	52,56
A220201	Djelatnost osnovnih škola	3.881.685,58	3.881.685,58	3.145.002,73	81,02
11	*Opći prihodi i primici*	*400.000,00*	*400.000,00*	*329.657,24*	*82,41*
3	RASHODI POSLOVANJA	400.000,00	400.000,00	329.657,24	82,41
32	MATERIJALNI RASHODI	400.000,00	400.000,00	329.657,24	82,41
3235	ZAKUPNINE I NAJAMNINE			329.657,24	
45	*F.P. i dod. udio u por. na dohodak*	*3.481.685,58*	*3.481.685,58*	*2.815.345,49*	*80,86*
3	RASHODI POSLOVANJA	3.481.685,58	3.481.685,58	2.815.345,49	80,86
32	MATERIJALNI RASHODI	3.471.148,29	3.471.148,29	2.809.573,60	80,94
3211	SLUŽBENA PUTOVANJA			52.012,88	
3213	STRUČNO USAVRŠAVANJE ZAPOSLENIKA			7.727,27	
3214	OSTALE NAKNADE TROŠKOVA ZAPOSLENIMA			4.776,08	
3221	UREDSKI MATERIJAL I OSTALI MATERIJALNI RASHODI			82.587,52	
3222	MATERIJAL I SIROVINE			26.041,75	
3223	ENERGIJA			428.395,06	
3224	MATERIJAL I DIJELOVI ZA TEKUĆE I INVEST.ODRŽAVANJE			33.010,37	

ZADARSKA ŽUPANIJA

II. POSEBNI DIO
IZVJEŠTAJ PO PROGRAMSKOJ KLASIFIKACIJI

Brojčana oznaka i naziv		Izvorni plan 2026.	Tekući plan 2026.	Izvršenje I-VI 2026.	Izvršenje / Tek. plan 2026.
3225	SITNI INVENTAR I AUTOGUME			7.342,03	
3227	SLUŽBENA, RADNA I ZAŠTITNA ODJEĆA I OBUĆA			4.314,21	
3231	USLUGE TELEFONA, INTERNETA, POŠTE I PRIJEVOZA			28.844,95	
3232	USLUGE TEKUĆEG I INVESTICIJSKOG ODRŽAVANJA			68.586,07	
3233	USLUGE PROMIDŽBE I INFORMIRANJA			2.881,01	
3234	KOMUNALNE USLUGE			132.983,14	
3235	ZAKUPNINE I NAJAMNINE			1.821.300,71	
3236	ZDRAVSTVENE I VETERINARSKE USLUGE			21.188,28	
3237	INTELEKTUALNE I OSOBNE USLUGE			18.924,55	
3238	RAČUNALNE USLUGE			48.999,64	
3239	OSTALE USLUGE			5.283,88	
3292	PREMIJE OSIGURANJA			2.298,53	
3293	REPREZENTACIJA			3.498,27	
3294	ČLANARINE			2.990,24	
3295	PRISTOJBE I NAKNADE			20,00	
3299	OSTALI NESPOMENUTI RASHODI POSLOVANJA			5.567,16	
34	FINANCIJSKI RASHODI	1.598,25	1.598,25	492,77	30,83
3431	BANKARSKE USLUGE I USLUGE PLATNOG PROMETA			492,77	
37	NAKNADE GRAĐANIMA I KUĆANSTVIMA NA TEMELJU OSIGURANJA I I	8.939,04	8.939,04	5.279,12	59,06
3722	NAKNADE GRAĐANIMA I KUĆANSTVIMA U NARAVI			5.279,12	
K220202	Nabava proizvedene dugotrajne imovine	209.233,98	209.233,98	61.250,25	29,27
12	*Višak/manjak prihoda - ZŽ*	*0,00*	*0,00*	*4.907,72*	
4	RASHODI ZA NABAVU NEFINANCIJSKE IMOVINE	0,00	0,00	4.907,72	
45	RASHODI ZA DODATNA ULAGANJA NA NEFINANCIJSKOJ IMOVINI	0,00	0,00	4.907,72	
4511	DODATNA ULAGANJA NA GRAĐ. OBJEKTIMA			4.907,72	
45	*F.P. i dod. udio u por. na dohodak*	*209.233,98*	*209.233,98*	*56.342,53*	*26,93*
4	RASHODI ZA NABAVU NEFINANCIJSKE IMOVINE	209.233,98	209.233,98	56.342,53	26,93
42	RASHODI ZA NABAVU PROIZVEDENE DUGOTRAJNE IMOVINE	9.233,98	9.233,98	0,00	0,00
45	RASHODI ZA DODATNA ULAGANJA NA NEFINANCIJSKOJ IMOVINI	200.000,00	200.000,00	56.342,53	28,17
4511	DODATNA ULAGANJA NA GRAĐ. OBJEKTIMA			56.342,53	
T220203	Hitne intervencije u osnovnim školama	185.863,44	185.863,44	150.180,46	80,80
45	*F.P. i dod. udio u por. na dohodak*	*185.863,44*	*185.863,44*	*150.180,46*	*80,80*
3	RASHODI POSLOVANJA	145.863,44	145.863,44	110.474,21	75,74
32	MATERIJALNI RASHODI	145.863,44	145.863,44	110.474,21	75,74
3224	MATERIJAL I DIJELOVI ZA TEKUĆE I INVEST.ODRŽAVANJE			6.467,36	
3232	USLUGE TEKUĆEG I INVESTICIJSKOG ODRŽAVANJA			82.916,72	
3237	INTELEKTUALNE I OSOBNE USLUGE			21.090,13	
4	RASHODI ZA NABAVU NEFINANCIJSKE IMOVINE	40.000,00	40.000,00	39.706,25	99,27
42	RASHODI ZA NABAVU PROIZVEDENE DUGOTRAJNE IMOVINE	40.000,00	40.000,00	39.706,25	99,27
4221	UREDSKA OPREMA I NAMJEŠTAJ			39.706,25	
A220204	Administracija i upravljanje	34.656.649,17	34.656.649,17	17.105.587,17	49,36
50	*Pomoći iz državnog proračuna*	*34.656.649,17*	*34.656.649,17*	*17.105.587,17*	*49,36*
3	RASHODI POSLOVANJA	34.656.649,17	34.656.649,17	17.105.587,17	49,36
31	RASHODI ZA ZAPOSLENE	33.013.379,16	33.013.379,16	16.382.100,98	49,62
3111	PLAĆE ZA REDOVAN RAD			13.634.082,25	
3121	OSTALI RASHODI ZA ZAPOSLENE			501.407,48	
3132	DOPRINOSI ZA OBVEZNO ZDRAVSTVENO OSIGURANJE			2.246.611,25	
32	MATERIJALNI RASHODI	1.643.270,01	1.643.270,01	723.486,19	44,03
3212	NAKNADE ZA PRIJEVOZ,ZA RAD NA TERENU I ODVOJENI ŽIVOT			686.093,18	

ZADARSKA ŽUPANIJA

II. POSEBNI DIO
IZVJEŠTAJ PO PROGRAMSKOJ KLASIFIKACIJI

Brojčana oznaka i naziv		Izvorni plan 2026.	Tekući plan 2026.	Izvršenje I-VI 2026.	Izvršenje / Tek. plan 2026.
3237	INTELEKTUALNE I OSOBNE USLUGE			4.301,93	
3295	PRISTOJBE I NAKNADE			33.091,08	
2203	Osnovno školstvo - iznad standarda	7.434.574,55	7.434.574,55	1.954.241,73	26,29
A220301	Javne potrebe u prosvjeti-korisnici	44.400,00	44.400,00	17.566,64	39,56
11	*Opći prihodi i primici*	*44.400,00*	*44.400,00*	*17.566,64*	*39,56*
3	RASHODI POSLOVANJA	44.400,00	44.400,00	17.566,64	39,56
31	RASHODI ZA ZAPOSLENE	3.500,00	3.500,00	0,00	0,00
32	MATERIJALNI RASHODI	40.900,00	40.900,00	17.566,64	42,95
3211	SLUŽBENA PUTOVANJA			620,00	
3221	UREDSKI MATERIJAL I OSTALI MATERIJALNI RASHODI			6.936,86	
3239	OSTALE USLUGE			958,13	
3299	OSTALI NESPOMENUTI RASHODI POSLOVANJA			9.051,65	
T220302	Projektna dokumentacija - Javne potrebe	400.000,00	400.000,00	122.411,10	30,60
11	*Opći prihodi i primici*	*400.000,00*	*400.000,00*	*122.411,10*	*30,60*
3	RASHODI POSLOVANJA	30.000,00	30.000,00	6.000,00	20,00
32	MATERIJALNI RASHODI	30.000,00	30.000,00	6.000,00	20,00
3237	INTELEKTUALNE I OSOBNE USLUGE			6.000,00	
4	RASHODI ZA NABAVU NEFINANCIJSKE IMOVINE	370.000,00	370.000,00	116.411,10	31,46
42	RASHODI ZA NABAVU PROIZVEDENE DUGOTRAJNE IMOVINE	370.000,00	370.000,00	116.411,10	31,46
4264	OSTALA NEMATERIJALNA PROIZVEDENA IMOVINA			116.411,10	
T220303	Kapitalna ulaganja u osnovnim školama	760.000,00	760.000,00	204.160,48	26,86
11	*Opći prihodi i primici*	*760.000,00*	*760.000,00*	*55.312,13*	*7,28*
4	RASHODI ZA NABAVU NEFINANCIJSKE IMOVINE	760.000,00	760.000,00	55.312,13	7,28
42	RASHODI ZA NABAVU PROIZVEDENE DUGOTRAJNE IMOVINE	110.000,00	110.000,00	48.937,13	44,49
4221	UREDSKA OPREMA I NAMJEŠTAJ			48.937,13	
45	RASHODI ZA DODATNA ULAGANJA NA NEFINANCIJSKOJ IMOVINI	650.000,00	650.000,00	6.375,00	0,98
4511	DODATNA ULAGANJA NA GRAĐ. OBJEKTIMA			6.375,00	
12	*Višak/manjak prihoda - ZŽ*	*0,00*	*0,00*	*88.424,76*	
4	RASHODI ZA NABAVU NEFINANCIJSKE IMOVINE	0,00	0,00	88.424,76	
45	RASHODI ZA DODATNA ULAGANJA NA NEFINANCIJSKOJ IMOVINI	0,00	0,00	88.424,76	
4511	DODATNA ULAGANJA NA GRAĐ. OBJEKTIMA			88.424,76	
50	*Pomoći iz državnog proračuna*	*0,00*	*0,00*	*60.423,59*	
4	RASHODI ZA NABAVU NEFINANCIJSKE IMOVINE	0,00	0,00	60.423,59	
45	RASHODI ZA DODATNA ULAGANJA NA NEFINANCIJSKOJ IMOVINI	0,00	0,00	60.423,59	
4511	DODATNA ULAGANJA NA GRAĐ. OBJEKTIMA			60.423,59	
A220304	Podizanje kvalitete i standarda u školstvu	3.176.542,75	3.176.542,75	373.655,26	11,76
31	*Vlastiti prihodi - korisnici*	*204.160,58*	*204.160,58*	*40.300,73*	*19,74*
3	RASHODI POSLOVANJA	178.035,85	178.035,85	36.630,14	20,57
31	RASHODI ZA ZAPOSLENE	300,00	300,00	0,00	0,00
32	MATERIJALNI RASHODI	177.535,85	177.535,85	36.630,14	20,63
3211	SLUŽBENA PUTOVANJA			1.322,44	
3212	NAKNADE ZA PRIJEVOZ,ZA RAD NA TERENU I ODVOJENI ŽIVOT			603,69	
3213	STRUČNO USAVRŠAVANJE ZAPOSLENIKA			540,00	
3214	OSTALE NAKNADE TROŠKOVA ZAPOSLENIMA			417,20	
3221	UREDSKI MATERIJAL I OSTALI MATERIJALNI RASHODI			216,04	
3222	MATERIJAL I SIROVINE			2.828,58	
3224	MATERIJAL I DIJELOVI ZA TEKUĆE I INVEST.ODRŽAVANJE			4.858,12	
3225	SITNI INVENTAR I AUTOGUME			2.756,01	
3232	USLUGE TEKUĆEG I INVESTICIJSKOG ODRŽAVANJA			1.182,20	

ZADARSKA ŽUPANIJA

II. POSEBNI DIO
IZVJEŠTAJ PO PROGRAMSKOJ KLASIFIKACIJI

Brojčana oznaka i naziv		Izvorni plan 2026.	Tekući plan 2026.	Izvršenje I-VI 2026.	Izvršenje / Tek. plan 2026.
3234	KOMUNALNE USLUGE			1.284,52	
3235	ZAKUPNINE I NAJAMNINE			650,00	
3237	INTELEKTUALNE I OSOBNE USLUGE			5.308,88	
3239	OSTALE USLUGE			2.947,75	
3293	REPREZENTACIJA			1.879,14	
3299	OSTALI NESPOMENUTI RASHODI POSLOVANJA			9.835,57	
34	FINANCIJSKI RASHODI	200,00	200,00	0,00	0,00
4	RASHODI ZA NABAVU NEFINANCIJSKE IMOVINE	26.124,73	26.124,73	3.670,59	14,05
42	RASHODI ZA NABAVU PROIZVEDENE DUGOTRAJNE IMOVINE	26.124,73	26.124,73	3.670,59	14,05
4221	UREDSKA OPREMA I NAMJEŠTAJ			2.098,63	
4223	OPREMA ZA ODRŽAVANJE I ZAŠTITU			1.550,00	
4241	KNJIGE			21,96	
41	*Prihodi za posebne namjene*	*1.933.183,23*	*1.933.183,23*	*49.024,75*	*2,54*
3	RASHODI POSLOVANJA	139.739,85	139.739,85	44.971,15	32,18
31	RASHODI ZA ZAPOSLENE	2.300,00	2.300,00	411,40	17,89
3121	OSTALI RASHODI ZA ZAPOSLENE			411,40	
32	MATERIJALNI RASHODI	137.439,85	137.439,85	44.559,75	32,42
3211	SLUŽBENA PUTOVANJA			2.703,20	
3221	UREDSKI MATERIJAL I OSTALI MATERIJALNI RASHODI			2.431,59	
3222	MATERIJAL I SIROVINE			17.467,48	
3223	ENERGIJA			1.220,87	
3224	MATERIJAL I DIJELOVI ZA TEKUĆE I INVEST.ODRŽAVANJE			204,61	
3232	USLUGE TEKUĆEG I INVESTICIJSKOG ODRŽAVANJA			2.415,77	
3235	ZAKUPNINE I NAJAMNINE			3.912,50	
3237	INTELEKTUALNE I OSOBNE USLUGE			2.757,73	
3239	OSTALE USLUGE			4.106,16	
3293	REPREZENTACIJA			27,83	
3299	OSTALI NESPOMENUTI RASHODI POSLOVANJA			7.312,01	
4	RASHODI ZA NABAVU NEFINANCIJSKE IMOVINE	1.793.443,38	1.793.443,38	4.053,60	0,23
42	RASHODI ZA NABAVU PROIZVEDENE DUGOTRAJNE IMOVINE	4.100,00	4.100,00	4.053,60	98,87
4221	UREDSKA OPREMA I NAMJEŠTAJ			1.000,00	
4226	SPORTSKA I GLAZBENA OPREMA			3.053,60	
45	RASHODI ZA DODATNA ULAGANJA NA NEFINANCIJSKOJ IMOVINI	1.789.343,38	1.789.343,38	0,00	0,00
42	*Višak/manjak prihoda korisnici*	*216.761,60*	*216.761,60*	*146.881,56*	*67,76*
3	RASHODI POSLOVANJA	170.694,27	170.694,27	120.750,47	70,74
31	RASHODI ZA ZAPOSLENE	16.568,67	16.568,67	7.857,80	47,43
3111	PLAĆE ZA REDOVAN RAD			6.759,06	
3132	DOPRINOSI ZA OBVEZNO ZDRAVSTVENO OSIGURANJE			1.098,74	
32	MATERIJALNI RASHODI	154.125,60	154.125,60	95.028,33	61,66
3211	SLUŽBENA PUTOVANJA			2.724,52	
3213	STRUČNO USAVRŠAVANJE ZAPOSLENIKA			581,16	
3221	UREDSKI MATERIJAL I OSTALI MATERIJALNI RASHODI			5.148,28	
3222	MATERIJAL I SIROVINE			11.221,37	
3224	MATERIJAL I DIJELOVI ZA TEKUĆE I INVEST.ODRŽAVANJE			1.098,40	
3225	SITNI INVENTAR I AUTOGUME			5.081,78	
3231	USLUGE TELEFONA, INTERNETA, POŠTE I PRIJEVOZA			2.571,27	
3232	USLUGE TEKUĆEG I INVESTICIJSKOG ODRŽAVANJA			16.343,96	
3235	ZAKUPNINE I NAJAMNINE			8.879,00	
3237	INTELEKTUALNE I OSOBNE USLUGE			6.882,83	

ZADARSKA ŽUPANIJA

II. POSEBNI DIO
IZVJEŠTAJ PO PROGRAMSKOJ KLASIFIKACIJI

Brojčana oznaka i naziv		Izvorni plan 2026.	Tekući plan 2026.	Izvršenje I-VI 2026.	Izvršenje / Tek. plan 2026.
3239	OSTALE USLUGE			6.228,87	
3292	PREMIJE OSIGURANJA			551,26	
3293	REPREZENTACIJA			1.000,00	
3299	OSTALI NESPOMENUTI RASHODI POSLOVANJA			26.715,63	
37	NAKNADE GRAĐANIMA I KUĆANSTVIMA NA TEMELJU OSIGURANJA I I	0,00	0,00	17.864,34	
3722	NAKNADE GRAĐANIMA I KUĆANSTVIMA U NARAVI			17.864,34	
4	RASHODI ZA NABAVU NEFINANCIJSKE IMOVINE	46.067,33	46.067,33	26.131,09	56,72
42	RASHODI ZA NABAVU PROIZVEDENE DUGOTRAJNE IMOVINE	32.200,00	32.200,00	26.131,09	81,15
4221	UREDSKA OPREMA I NAMJEŠTAJ			5.587,89	
4226	SPORTSKA I GLAZBENA OPREMA			8.800,00	
4227	UREĐAJI, STROJEVI I OPREMA ZA OSTALE NAMJENE			9.227,40	
4241	KNJIGE			2.515,80	
45	RASHODI ZA DODATNA ULAGANJA NA NEFINANCIJSKOJ IMOVINI	13.867,33	13.867,33	0,00	0,00
50	*Pomoći iz državnog proračuna*	*163.655,28*	*163.655,28*	*26.517,27*	*16,20*
3	RASHODI POSLOVANJA	117.945,47	117.945,47	26.517,27	22,48
31	RASHODI ZA ZAPOSLENE	49.765,41	49.765,41	592,00	1,19
3121	OSTALI RASHODI ZA ZAPOSLENE			592,00	
32	MATERIJALNI RASHODI	58.680,06	58.680,06	18.655,22	31,79
3211	SLUŽBENA PUTOVANJA			186,10	
3221	UREDSKI MATERIJAL I OSTALI MATERIJALNI RASHODI			1.180,28	
3222	MATERIJAL I SIROVINE			4.362,02	
3235	ZAKUPNINE I NAJAMNINE			10.180,61	
3237	INTELEKTUALNE I OSOBNE USLUGE			1.466,63	
3299	OSTALI NESPOMENUTI RASHODI POSLOVANJA			1.279,58	
37	NAKNADE GRAĐANIMA I KUĆANSTVIMA NA TEMELJU OSIGURANJA I I	9.500,00	9.500,00	7.270,05	76,53
3722	NAKNADE GRAĐANIMA I KUĆANSTVIMA U NARAVI			7.270,05	
4	RASHODI ZA NABAVU NEFINANCIJSKE IMOVINE	45.709,81	45.709,81	0,00	0,00
42	RASHODI ZA NABAVU PROIZVEDENE DUGOTRAJNE IMOVINE	45.709,81	45.709,81	0,00	0,00
51	*Programi Unije*	*0,00*	*0,00*	*14,63*	
3	RASHODI POSLOVANJA	0,00	0,00	14,63	
32	MATERIJALNI RASHODI	0,00	0,00	14,63	
3211	SLUŽBENA PUTOVANJA			14,63	
52	*Ostale pomoći*	*635.622,60*	*635.622,60*	*107.458,54*	*16,91*
3	RASHODI POSLOVANJA	480.224,94	480.224,94	82.272,02	17,13
31	RASHODI ZA ZAPOSLENE	117.020,00	117.020,00	50.317,54	43,00
3111	PLAĆE ZA REDOVAN RAD			43.019,36	
3121	OSTALI RASHODI ZA ZAPOSLENE			200,00	
3132	DOPRINOSI ZA OBVEZNO ZDRAVSTVENO OSIGURANJE			7.098,18	
32	MATERIJALNI RASHODI	129.686,87	129.686,87	30.175,16	23,27
3211	SLUŽBENA PUTOVANJA			1.987,05	
3212	NAKNADE ZA PRIJEVOZ,ZA RAD NA TERENU I ODVOJENI ŽIVOT			113,91	
3222	MATERIJAL I SIROVINE			975,61	
3224	MATERIJAL I DIJELOVI ZA TEKUĆE I INVEST.ODRŽAVANJE			261,56	
3225	SITNI INVENTAR I AUTOGUME			6.041,94	
3227	SLUŽBENA, RADNA I ZAŠTITNA ODJEĆA I OBUĆA			108,62	
3232	USLUGE TEKUĆEG I INVESTICIJSKOG ODRŽAVANJA			2.657,76	
3235	ZAKUPNINE I NAJAMNINE			5.784,80	
3238	RAČUNALNE USLUGE			314,75	
3239	OSTALE USLUGE			2.015,47	

ZADARSKA ŽUPANIJA

II. POSEBNI DIO
IZVJEŠTAJ PO PROGRAMSKOJ KLASIFIKACIJI

Brojčana oznaka i naziv		Izvorni plan 2026.	Tekući plan 2026.	Izvršenje I-VI 2026.	Izvršenje / Tek. plan 2026.
3299	OSTALI NESPOMENUTI RASHODI POSLOVANJA			9.913,69	
34	FINANCIJSKI RASHODI	0,00	0,00	279,32	
3423	KAMATE ZA PRIM.KRED. I ZAJMOVE OD KRED.I OSTINSTI. IZV. JS			279,32	
37	NAKNADE GRAĐANIMA I KUĆANSTVIMA NA TEMELJU OSIGURANJA I I	233.518,07	233.518,07	1.500,00	0,64
3722	NAKNADE GRAĐANIMA I KUĆANSTVIMA U NARAVI			1.500,00	
4	RASHODI ZA NABAVU NEFINANCIJSKE IMOVINE	155.397,66	155.397,66	19.248,98	12,39
42	RASHODI ZA NABAVU PROIZVEDENE DUGOTRAJNE IMOVINE	23.397,66	23.397,66	10.386,48	44,39
4221	UREDSKA OPREMA I NAMJEŠTAJ			5.911,48	
4227	UREĐAJI, STROJEVI I OPREMA ZA OSTALE NAMJENE			4.475,00	
45	RASHODI ZA DODATNA ULAGANJA NA NEFINANCIJSKOJ IMOVINI	132.000,00	132.000,00	8.862,50	6,71
4511	DODATNA ULAGANJA NA GRAĐ. OBJEKTIMA			8.862,50	
5	IZDACI ZA FINANCIJSKU IMOVINU I OTPLATE ZAJMOV	0,00	0,00	5.937,54	
51	IZDACI ZA DANE ZAJMOVE I DEPOZITE	0,00	0,00	5.000,00	
5183	IZDACI ZA JAMČEVNE POLOGE			5.000,00	
54	IZDACI ZA OTPLATU GLAVNICE PRIMLJENIH KREDITA I ZAJMOVA	0,00	0,00	937,54	
5445	OTPLA.GLA.ZAJMO.OD TUZE.FIN.INSTI.IZVAN JS			937,54	
61	*Tekuće donacije*	*23.159,46*	*23.159,46*	*3.457,78*	*14,93*
3	RASHODI POSLOVANJA	21.984,46	21.984,46	3.457,78	15,73
32	MATERIJALNI RASHODI	21.984,46	21.984,46	3.457,78	15,73
3221	UREDSKI MATERIJAL I OSTALI MATERIJALNI RASHODI			19,46	
3222	MATERIJAL I SIROVINE			1.968,98	
3224	MATERIJAL I DIJELOVI ZA TEKUĆE I INVEST.ODRŽAVANJE			50,00	
3299	OSTALI NESPOMENUTI RASHODI POSLOVANJA			1.419,34	
4	RASHODI ZA NABAVU NEFINANCIJSKE IMOVINE	1.175,00	1.175,00	0,00	0,00
42	RASHODI ZA NABAVU PROIZVEDENE DUGOTRAJNE IMOVINE	1.175,00	1.175,00	0,00	0,00
A220306	Školska kuhinja i kantina	56.070,00	56.070,00	19.052,74	33,98
41	*Prihodi za posebne namjene*	*49.000,00*	*49.000,00*	*11.838,65*	*24,16*
3	RASHODI POSLOVANJA	49.000,00	49.000,00	11.838,65	24,16
32	MATERIJALNI RASHODI	49.000,00	49.000,00	11.838,65	24,16
3222	MATERIJAL I SIROVINE			11.051,15	
3232	USLUGE TEKUĆEG I INVESTICIJSKOG ODRŽAVANJA			787,50	
42	*Višak/manjak prihoda korisnici*	*7.070,00*	*7.070,00*	*7.214,09*	*102,04*
3	RASHODI POSLOVANJA	7.070,00	7.070,00	7.214,09	102,04
32	MATERIJALNI RASHODI	7.070,00	7.070,00	7.214,09	102,04
3222	MATERIJAL I SIROVINE			7.214,09	
A220308	Školska shema	31.500,00	31.500,00	5.567,88	17,68
56	*Fondovi EU*	*31.500,00*	*31.500,00*	*5.567,88*	*17,68*
3	RASHODI POSLOVANJA	31.500,00	31.500,00	5.567,88	17,68
32	MATERIJALNI RASHODI	31.500,00	31.500,00	5.567,88	17,68
3222	MATERIJAL I SIROVINE			5.567,88	
A220314	Natjecanja i smotre u OŠ	53.700,00	53.700,00	31.047,40	57,82
11	*Opći prihodi i primici*	*53.700,00*	*53.700,00*	*31.047,40*	*57,82*
3	RASHODI POSLOVANJA	53.700,00	53.700,00	31.047,40	57,82
32	MATERIJALNI RASHODI	40.700,00	40.700,00	20.243,80	49,74
3235	ZAKUPNINE I NAJAMNINE			7.450,00	
3239	OSTALE USLUGE			2.250,59	
3291	NAK.PREDSTA.I IZVRŠ.TIJELA,POVJER.I SL.			3.171,29	
3293	REPREZENTACIJA			2.602,91	
3299	OSTALI NESPOMENUTI RASHODI POSLOVANJA			4.769,01	

ZADARSKA ŽUPANIJA

II. POSEBNI DIO
IZVJEŠTAJ PO PROGRAMSKOJ KLASIFIKACIJI

Brojčana oznaka i naziv		Izvorni plan 2026.	Tekući plan 2026.	Izvršenje I-VI 2026.	Izvršenje / Tek. plan 2026.
36	POMOĆI DANE U INOZEMSTVO I UNUTAR OPĆEG PRORAČUNA	11.000,00	11.000,00	10.803,60	98,21
3661	TEK.POMOĆI PRORAČUN.KORISNICIMA DRUGIH PRORAČUNA			10.803,60	
37	NAKNADE GRAĐANIMA I KUĆANSTVIMA NA TEMELJU OSIGURANJA I I	2.000,00	2.000,00	0,00	0,00
A220315	Javne potrebe u prosvjeti-ostalo u OŠ	12.300,00	12.300,00	11.330,00	92,11
11	*Opći prihodi i primici*	*12.300,00*	*12.300,00*	*11.330,00*	*92,11*
3	RASHODI POSLOVANJA	12.300,00	12.300,00	11.330,00	92,11
35	SUBVENCIJE	1.000,00	1.000,00	1.000,00	100,00
3522	SUBVENCIJAMA TRGO.DRU.I ZADRUGAMA IZVAN JS			1.000,00	
38	RASHODI ZA DONACIJE, KAZNE, NAKNADE ŠTETA I KAP. POMOĆI	11.300,00	11.300,00	10.330,00	91,42
3811	TEKUĆE DONACIJE U NOVCU			10.330,00	
A220327	Udžbenici	450.512,79	450.512,79	48.036,96	10,66
42	*Višak/manjak prihoda korisnici*	*1.232,22*	*1.232,22*	*27.897,63*	*2.264,01*
4	RASHODI ZA NABAVU NEFINANCIJSKE IMOVINE	1.232,22	1.232,22	27.897,63	2.264,01
42	RASHODI ZA NABAVU PROIZVEDENE DUGOTRAJNE IMOVINE	1.232,22	1.232,22	27.897,63	2.264,01
4241	KNJIGE			27.897,63	
50	*Pomoći iz državnog proračuna*	*449.280,57*	*449.280,57*	*20.139,33*	*4,48*
3	RASHODI POSLOVANJA	3.000,00	3.000,00	0,00	0,00
37	NAKNADE GRAĐANIMA I KUĆANSTVIMA NA TEMELJU OSIGURANJA I I	3.000,00	3.000,00	0,00	0,00
4	RASHODI ZA NABAVU NEFINANCIJSKE IMOVINE	446.280,57	446.280,57	20.139,33	4,51
42	RASHODI ZA NABAVU PROIZVEDENE DUGOTRAJNE IMOVINE	446.280,57	446.280,57	20.139,33	4,51
4241	KNJIGE			20.139,33	
T220329	Projekt Medni dan u OŠ	6.000,00	6.000,00	0,00	0,00
50	*Pomoći iz državnog proračuna*	*6.000,00*	*6.000,00*	*0,00*	*0,00*
3	RASHODI POSLOVANJA	6.000,00	6.000,00	0,00	0,00
32	MATERIJALNI RASHODI	6.000,00	6.000,00	0,00	0,00
A220330	Produženi boravak	346.555,28	346.555,28	136.603,70	39,42
41	*Prihodi za posebne namjene*	*46.000,00*	*46.000,00*	*4.573,01*	*9,94*
3	RASHODI POSLOVANJA	46.000,00	46.000,00	4.573,01	9,94
32	MATERIJALNI RASHODI	46.000,00	46.000,00	4.573,01	9,94
3221	UREDSKI MATERIJAL I OSTALI MATERIJALNI RASHODI			59,76	
3222	MATERIJAL I SIROVINE			4.513,25	
42	*Višak/manjak prihoda korisnici*	*0,00*	*0,00*	*15.647,59*	
3	RASHODI POSLOVANJA	0,00	0,00	15.647,59	
31	RASHODI ZA ZAPOSLENE	0,00	0,00	15.257,36	
3111	PLAĆE ZA REDOVAN RAD			12.549,59	
3121	OSTALI RASHODI ZA ZAPOSLENE			900,00	
3132	DOPRINOSI ZA OBVEZNO ZDRAVSTVENO OSIGURANJE			1.807,77	
32	MATERIJALNI RASHODI	0,00	0,00	390,23	
3212	NAKNADE ZA PRIJEVOZ,ZA RAD NA TERENU I ODVOJENI ŽIVOT			390,23	
52	*Ostale pomoći*	*300.555,28*	*300.555,28*	*116.383,10*	*38,72*
3	RASHODI POSLOVANJA	300.555,28	300.555,28	116.383,10	38,72
31	RASHODI ZA ZAPOSLENE	287.155,28	287.155,28	113.765,42	39,62
3111	PLAĆE ZA REDOVAN RAD			98.797,24	
3121	OSTALI RASHODI ZA ZAPOSLENE			700,00	
3132	DOPRINOSI ZA OBVEZNO ZDRAVSTVENO OSIGURANJE			14.268,18	
32	MATERIJALNI RASHODI	13.400,00	13.400,00	2.617,68	19,53
3212	NAKNADE ZA PRIJEVOZ,ZA RAD NA TERENU I ODVOJENI ŽIVOT			2.617,68	
A220331	Projekt e-škole	7.300,24	7.300,24	4.093,86	56,08
11	*Opći prihodi i primici*	*7.300,24*	*7.300,24*	*4.093,86*	*56,08*

ZADARSKA ŽUPANIJA

II. POSEBNI DIO
IZVJEŠTAJ PO PROGRAMSKOJ KLASIFIKACIJI

Brojčana oznaka i naziv		Izvorni plan 2026.	Tekući plan 2026.	Izvršenje I-VI 2026.	Izvršenje / Tek. plan 2026.
3	RASHODI POSLOVANJA	7.300,24	7.300,24	4.093,86	56,08
32	MATERIJALNI RASHODI	7.300,24	7.300,24	4.093,86	56,08
3237	INTELEKTUALNE I OSOBNE USLUGE			4.093,86	
A220332	Sufinanciranje pomoćnika u nastavi - udruge	60.000,00	60.000,00	37.539,25	62,57
11	*Opći prihodi i primici*	*60.000,00*	*60.000,00*	*37.539,25*	*62,57*
3	RASHODI POSLOVANJA	60.000,00	60.000,00	37.539,25	62,57
38	RASHODI ZA DONACIJE, KAZNE, NAKNADE ŠTETA I KAP. POMOĆI	60.000,00	60.000,00	37.539,25	62,57
3811	TEKUĆE DONACIJE U NOVCU			37.539,25	
A220333	Prehrana za učenike	1.601.469,49	1.601.469,49	743.453,52	46,42
42	*Višak/manjak prihoda korisnici*	*1.469,49*	*1.469,49*	*63.230,55*	*4.302,89*
3	RASHODI POSLOVANJA	1.469,49	1.469,49	63.230,55	4.302,89
32	MATERIJALNI RASHODI	1.469,49	1.469,49	63.230,55	4.302,89
3222	MATERIJAL I SIROVINE			63.230,55	
50	*Pomoći iz državnog proračuna*	*1.600.000,00*	*1.600.000,00*	*680.222,97*	*42,51*
3	RASHODI POSLOVANJA	1.600.000,00	1.600.000,00	680.222,97	42,51
32	MATERIJALNI RASHODI	1.600.000,00	1.600.000,00	680.222,97	42,51
3222	MATERIJAL I SIROVINE			680.222,97	
A220334	Zalihe menstrualnih higijenskih potrepština	28.774,00	28.774,00	24.566,99	85,38
50	*Pomoći iz državnog proračuna*	*28.774,00*	*28.774,00*	*24.566,99*	*85,38*
3	RASHODI POSLOVANJA	28.774,00	28.774,00	24.566,99	85,38
38	RASHODI ZA DONACIJE, KAZNE, NAKNADE ŠTETA I KAP. POMOĆI	28.774,00	28.774,00	24.566,99	85,38
3811	TEKUĆE DONACIJE U NOVCU			1.220,00	
3812	TEKUĆE DONACIJE U NARAVI			23.346,99	
A220335	Osnovna škola kao cjelodnevna škola	336.450,00	336.450,00	29.891,48	8,88
42	*Višak/manjak prihoda korisnici*	*26.700,00*	*26.700,00*	*11.118,84*	*41,64*
3	RASHODI POSLOVANJA	22.900,00	22.900,00	8.720,72	38,08
32	MATERIJALNI RASHODI	22.900,00	22.900,00	8.720,72	38,08
3213	STRUČNO USAVRŠAVANJE ZAPOSLENIKA			522,60	
3235	ZAKUPNINE I NAJAMNINE			2.625,00	
3237	INTELEKTUALNE I OSOBNE USLUGE			3.300,00	
3299	OSTALI NESPOMENUTI RASHODI POSLOVANJA			2.273,12	
4	RASHODI ZA NABAVU NEFINANCIJSKE IMOVINE	3.800,00	3.800,00	2.398,12	63,11
42	RASHODI ZA NABAVU PROIZVEDENE DUGOTRAJNE IMOVINE	3.800,00	3.800,00	2.398,12	63,11
4221	UREDSKA OPREMA I NAMJEŠTAJ			69,42	
4223	OPREMA ZA ODRŽAVANJE I ZAŠTITU			120,00	
4226	SPORTSKA I GLAZBENA OPREMA			2.208,70	
50	*Pomoći iz državnog proračuna*	*309.750,00*	*309.750,00*	*18.772,64*	*6,06*
3	RASHODI POSLOVANJA	55.050,00	55.050,00	16.684,04	30,31
32	MATERIJALNI RASHODI	55.050,00	55.050,00	16.684,04	30,31
3211	SLUŽBENA PUTOVANJA			1.509,08	
3221	UREDSKI MATERIJAL I OSTALI MATERIJALNI RASHODI			1.451,40	
3225	SITNI INVENTAR I AUTOGUME			579,33	
3235	ZAKUPNINE I NAJAMNINE			3.937,50	
3237	INTELEKTUALNE I OSOBNE USLUGE			5.073,30	
3239	OSTALE USLUGE			3.021,43	
3299	OSTALI NESPOMENUTI RASHODI POSLOVANJA			1.112,00	
4	RASHODI ZA NABAVU NEFINANCIJSKE IMOVINE	254.700,00	254.700,00	2.088,60	0,82
42	RASHODI ZA NABAVU PROIZVEDENE DUGOTRAJNE IMOVINE	24.700,00	24.700,00	2.088,60	8,46
4227	UREĐAJI, STROJEVI I OPREMA ZA OSTALE NAMJENE			1.623,75	

ZADARSKA ŽUPANIJA

II. POSEBNI DIO
IZVJEŠTAJ PO PROGRAMSKOJ KLASIFIKACIJI

Brojčana oznaka i naziv		Izvorni plan 2026.	Tekući plan 2026.	Izvršenje I-VI 2026.	Izvršenje / Tek. plan 2026.
4241	KNJIGE			464,85	
45	RASHODI ZA DODATNA ULAGANJA NA NEFINANCIJSKOJ IMOVINI	230.000,00	230.000,00	0,00	0,00
A220336	Baština Zadarske županije	7.000,00	7.000,00	2.650,17	37,86
11	*Opći prihodi i primici*	*7.000,00*	*7.000,00*	*2.650,17*	*37,86*
3	RASHODI POSLOVANJA	7.000,00	7.000,00	2.650,17	37,86
32	MATERIJALNI RASHODI	7.000,00	7.000,00	2.650,17	37,86
3237	INTELEKTUALNE I OSOBNE USLUGE			2.650,17	
A220337	Rad s darovitim i visoko motiviranim učenicima OŠ	56.000,00	56.000,00	0,00	0,00
11	*Opći prihodi i primici*	*56.000,00*	*56.000,00*	*0,00*	*0,00*
3	RASHODI POSLOVANJA	56.000,00	56.000,00	0,00	0,00
32	MATERIJALNI RASHODI	56.000,00	56.000,00	0,00	0,00
K220339	Projekt Uređenje sportskog igrališta OŠ V.N.Nevidane	0,00	0,00	142.614,30	
12	*Višak/manjak prihoda - ZŽ*	*0,00*	*0,00*	*142.614,30*	
4	RASHODI ZA NABAVU NEFINANCIJSKE IMOVINE	0,00	0,00	142.614,30	
45	RASHODI ZA DODATNA ULAGANJA NA NEFINANCIJSKOJ IMOVINI	0,00	0,00	142.614,30	
4511	DODATNA ULAGANJA NA GRAĐ. OBJEKTIMA			142.614,30	
4301	Razvojni projekti EU	31.449,00	31.449,00	13.391,32	42,58
T430167	Projekt Pomoćnici u nastavi	31.449,00	31.449,00	13.391,32	42,58
11	*Opći prihodi i primici*	*31.449,00*	*31.449,00*	*13.391,32*	*42,58*
3	RASHODI POSLOVANJA	31.449,00	31.449,00	13.391,32	42,58
31	RASHODI ZA ZAPOSLENE	30.179,00	30.179,00	13.391,32	44,37
3111	PLAĆE ZA REDOVAN RAD			11.366,40	
3121	OSTALI RASHODI ZA ZAPOSLENE			200,00	
3132	DOPRINOSI ZA OBVEZNO ZDRAVSTVENO OSIGURANJE			1.824,92	
32	MATERIJALNI RASHODI	1.270,00	1.270,00	0,00	0,00
4306	Nacionalni EU projekti	24.413.523,35	24.413.523,35	627.472,25	2,57
T430603	Inkluzija – korak bliže društvu bez prepreka faza V.	1.065.600,00	1.065.600,00	535.154,07	50,22
11	*Opći prihodi i primici*	*484.850,00*	*484.850,00*	*362.638,26*	*74,79*
3	RASHODI POSLOVANJA	484.850,00	484.850,00	362.638,26	74,79
31	RASHODI ZA ZAPOSLENE	444.315,00	444.315,00	341.181,73	76,79
3111	PLAĆE ZA REDOVAN RAD			286.991,72	
3121	OSTALI RASHODI ZA ZAPOSLENE			7.100,00	
3132	DOPRINOSI ZA OBVEZNO ZDRAVSTVENO OSIGURANJE			47.090,01	
32	MATERIJALNI RASHODI	40.535,00	40.535,00	21.456,53	52,93
3212	NAKNADE ZA PRIJEVOZ,ZA RAD NA TERENU I ODVOJENI ŽIVOT			21.456,53	
50	*Pomoći iz državnog proračuna*	*22.725,00*	*22.725,00*	*24.322,70*	*107,03*
3	RASHODI POSLOVANJA	22.725,00	22.725,00	24.322,70	107,03
31	RASHODI ZA ZAPOSLENE	22.725,00	22.725,00	24.322,70	107,03
3132	DOPRINOSI ZA OBVEZNO ZDRAVSTVENO OSIGURANJE			24.322,70	
56	*Fondovi EU*	*558.025,00*	*558.025,00*	*148.193,11*	*26,56*
3	RASHODI POSLOVANJA	558.025,00	558.025,00	148.193,11	26,56
31	RASHODI ZA ZAPOSLENE	558.025,00	558.025,00	148.193,11	26,56
3111	PLAĆE ZA REDOVAN RAD			148.193,11	
T430624	Projekt Erasmus+ KA121-OŠ Bibinje	22.644,00	22.644,00	26.820,46	118,44
42	*Višak/manjak prihoda korisnici*	*22.644,00*	*22.644,00*	*26.820,46*	*118,44*
3	RASHODI POSLOVANJA	22.644,00	22.644,00	26.820,46	118,44
32	MATERIJALNI RASHODI	22.644,00	22.644,00	26.820,46	118,44
3299	OSTALI NESPOMENUTI RASHODI POSLOVANJA			26.820,46	
T430629	Projekt ERASMUS+ KA121-2024-OŠ Nin	25.029,60	25.029,60	333,66	1,33

ZADARSKA ŽUPANIJA

II. POSEBNI DIO
IZVJEŠTAJ PO PROGRAMSKOJ KLASIFIKACIJI

Brojčana oznaka i naziv		Izvorni plan 2026.	Tekući plan 2026.	Izvršenje I-VI 2026.	Izvršenje / Tek. plan 2026.
42	*Višak/manjak prihoda korisnici*	*18.029,60*	*18.029,60*	*333,66*	*1,85*
3	RASHODI POSLOVANJA	18.029,60	18.029,60	333,66	1,85
32	MATERIJALNI RASHODI	18.029,60	18.029,60	333,66	1,85
3299	OSTALI NESPOMENUTI RASHODI POSLOVANJA			333,66	
51	*Programi Unije*	*7.000,00*	*7.000,00*	*0,00*	*0,00*
3	RASHODI POSLOVANJA	7.000,00	7.000,00	0,00	0,00
32	MATERIJALNI RASHODI	7.000,00	7.000,00	0,00	0,00
K430633	Projekt OŠ Biograd - NPOO	5.000.000,00	5.000.000,00	0,00	0,00
58	*Instrumenti EU nove generacije*	*5.000.000,00*	*5.000.000,00*	*0,00*	*0,00*
4	RASHODI ZA NABAVU NEFINANCIJSKE IMOVINE	5.000.000,00	5.000.000,00	0,00	0,00
45	RASHODI ZA DODATNA ULAGANJA NA NEFINANCIJSKOJ IMOVINI	5.000.000,00	5.000.000,00	0,00	0,00
K430634	Projekt OŠ Pakoštane - NPOO	2.000.000,00	2.000.000,00	15.750,00	0,79
12	*Višak/manjak prihoda - ZŽ*	*0,00*	*0,00*	*15.750,00*	
4	RASHODI ZA NABAVU NEFINANCIJSKE IMOVINE	0,00	0,00	15.750,00	
42	RASHODI ZA NABAVU PROIZVEDENE DUGOTRAJNE IMOVINE	0,00	0,00	15.750,00	
4264	OSTALA NEMATERIJALNA PROIZVEDENA IMOVINA			15.750,00	
58	*Instrumenti EU nove generacije*	*2.000.000,00*	*2.000.000,00*	*0,00*	*0,00*
4	RASHODI ZA NABAVU NEFINANCIJSKE IMOVINE	2.000.000,00	2.000.000,00	0,00	0,00
45	RASHODI ZA DODATNA ULAGANJA NA NEFINANCIJSKOJ IMOVINI	2.000.000,00	2.000.000,00	0,00	0,00
K430635	Projekt OŠ Bibinje - NPOO	2.000.000,00	2.000.000,00	0,00	0,00
58	*Instrumenti EU nove generacije*	*2.000.000,00*	*2.000.000,00*	*0,00*	*0,00*
4	RASHODI ZA NABAVU NEFINANCIJSKE IMOVINE	2.000.000,00	2.000.000,00	0,00	0,00
45	RASHODI ZA DODATNA ULAGANJA NA NEFINANCIJSKOJ IMOVINI	2.000.000,00	2.000.000,00	0,00	0,00
K430637	Projekt OŠ Privlaka - NPOO	1.500.000,00	1.500.000,00	0,00	0,00
58	*Instrumenti EU nove generacije*	*1.500.000,00*	*1.500.000,00*	*0,00*	*0,00*
4	RASHODI ZA NABAVU NEFINANCIJSKE IMOVINE	1.500.000,00	1.500.000,00	0,00	0,00
45	RASHODI ZA DODATNA ULAGANJA NA NEFINANCIJSKOJ IMOVINI	1.500.000,00	1.500.000,00	0,00	0,00
K430638	Projekt OŠ Pridraga - NPOO	1.880.397,64	1.880.397,64	0,00	0,00
53	*Ostale pomoći*	*500.000,00*	*500.000,00*	*0,00*	*0,00*
4	RASHODI ZA NABAVU NEFINANCIJSKE IMOVINE	500.000,00	500.000,00	0,00	0,00
45	RASHODI ZA DODATNA ULAGANJA NA NEFINANCIJSKOJ IMOVINI	500.000,00	500.000,00	0,00	0,00
58	*Instrumenti EU nove generacije*	*980.397,64*	*980.397,64*	*0,00*	*0,00*
4	RASHODI ZA NABAVU NEFINANCIJSKE IMOVINE	980.397,64	980.397,64	0,00	0,00
45	RASHODI ZA DODATNA ULAGANJA NA NEFINANCIJSKOJ IMOVINI	980.397,64	980.397,64	0,00	0,00
81	*Primici od financijske imovine i zaduživanja*	*400.000,00*	*400.000,00*	*0,00*	*0,00*
4	RASHODI ZA NABAVU NEFINANCIJSKE IMOVINE	400.000,00	400.000,00	0,00	0,00
45	RASHODI ZA DODATNA ULAGANJA NA NEFINANCIJSKOJ IMOVINI	400.000,00	400.000,00	0,00	0,00
K430639	Projekt OŠ Starigrad - NPOO	1.900.000,00	1.900.000,00	0,00	0,00
58	*Instrumenti EU nove generacije*	*1.900.000,00*	*1.900.000,00*	*0,00*	*0,00*
4	RASHODI ZA NABAVU NEFINANCIJSKE IMOVINE	1.900.000,00	1.900.000,00	0,00	0,00
45	RASHODI ZA DODATNA ULAGANJA NA NEFINANCIJSKOJ IMOVINI	1.900.000,00	1.900.000,00	0,00	0,00
K430640	Projekt OŠ Stankovci - NPOO	1.200.000,00	1.200.000,00	0,00	0,00
58	*Instrumenti EU nove generacije*	*1.200.000,00*	*1.200.000,00*	*0,00*	*0,00*
4	RASHODI ZA NABAVU NEFINANCIJSKE IMOVINE	1.200.000,00	1.200.000,00	0,00	0,00
45	RASHODI ZA DODATNA ULAGANJA NA NEFINANCIJSKOJ IMOVINI	1.200.000,00	1.200.000,00	0,00	0,00
K430641	Projekt OŠ Sukošan - NPOO	2.000.000,00	2.000.000,00	0,00	0,00
58	*Instrumenti EU nove generacije*	*2.000.000,00*	*2.000.000,00*	*0,00*	*0,00*
4	RASHODI ZA NABAVU NEFINANCIJSKE IMOVINE	2.000.000,00	2.000.000,00	0,00	0,00
45	RASHODI ZA DODATNA ULAGANJA NA NEFINANCIJSKOJ IMOVINI	2.000.000,00	2.000.000,00	0,00	0,00

ZADARSKA ŽUPANIJA

II. POSEBNI DIO
IZVJEŠTAJ PO PROGRAMSKOJ KLASIFIKACIJI

Brojčana oznaka i naziv		Izvorni plan 2026.	Tekući plan 2026.	Izvršenje I-VI 2026.	Izvršenje / Tek. plan 2026.
K430644	Projekt OŠ Galovac - NPOO	900.000,00	900.000,00	0,00	0,00
58	*Instrumenti EU nove generacije*	*900.000,00*	*900.000,00*	*0,00*	*0,00*
4	RASHODI ZA NABAVU NEFINANCIJSKE IMOVINE	900.000,00	900.000,00	0,00	0,00
45	RASHODI ZA DODATNA ULAGANJA NA NEFINANCIJSKOJ IMOVINI	900.000,00	900.000,00	0,00	0,00
T430645	Projekt Novi horizonti - jač. i razv.pot.uč.zadr.	7.250,00	7.250,00	6.657,35	91,83
56	*Fondovi EU*	*7.250,00*	*7.250,00*	*6.657,35*	*91,83*
3	RASHODI POSLOVANJA	1.750,00	1.750,00	1.151,15	65,78
32	MATERIJALNI RASHODI	1.750,00	1.750,00	1.151,15	65,78
3222	MATERIJAL I SIROVINE			151,15	
3237	INTELEKTUALNE I OSOBNE USLUGE			1.000,00	
4	RASHODI ZA NABAVU NEFINANCIJSKE IMOVINE	5.500,00	5.500,00	5.506,20	100,11
42	RASHODI ZA NABAVU PROIZVEDENE DUGOTRAJNE IMOVINE	5.500,00	5.500,00	5.506,20	100,11
4227	UREĐAJI, STROJEVI I OPREMA ZA OSTALE NAMJENE			5.506,20	
K430646	Projekt OŠ Ražanac - NPOO	2.092.250,00	2.092.250,00	13.500,00	0,65
58	*Instrumenti EU nove generacije*	*2.092.250,00*	*2.092.250,00*	*13.500,00*	*0,65*
3	RASHODI POSLOVANJA	0,00	0,00	13.500,00	
36	POMOĆI DANE U INOZEMSTVO I UNUTAR OPĆEG PRORAČUNA	0,00	0,00	13.500,00	
3682	KAPITALNE POMOĆI TEMELJEM PRIJENOSA SREDSTAVA EU			13.500,00	
4	RASHODI ZA NABAVU NEFINANCIJSKE IMOVINE	2.092.250,00	2.092.250,00	0,00	0,00
42	RASHODI ZA NABAVU PROIZVEDENE DUGOTRAJNE IMOVINE	92.250,00	92.250,00	0,00	0,00
45	RASHODI ZA DODATNA ULAGANJA NA NEFINANCIJSKOJ IMOVINI	2.000.000,00	2.000.000,00	0,00	0,00
K430647	Projekt OŠ Nin - NPOO	1.880.352,11	1.880.352,11	11.227,11	0,60
58	*Instrumenti EU nove generacije*	*1.880.352,11*	*1.880.352,11*	*11.227,11*	*0,60*
3	RASHODI POSLOVANJA	0,00	0,00	11.227,11	
36	POMOĆI DANE U INOZEMSTVO I UNUTAR OPĆEG PRORAČUNA	0,00	0,00	11.227,11	
3682	KAPITALNE POMOĆI TEMELJEM PRIJENOSA SREDSTAVA EU			11.227,11	
4	RASHODI ZA NABAVU NEFINANCIJSKE IMOVINE	1.880.352,11	1.880.352,11	0,00	0,00
42	RASHODI ZA NABAVU PROIZVEDENE DUGOTRAJNE IMOVINE	80.352,11	80.352,11	0,00	0,00
45	RASHODI ZA DODATNA ULAGANJA NA NEFINANCIJSKOJ IMOVINI	1.800.000,00	1.800.000,00	0,00	0,00
K430648	Projekt OŠ Lišane O. - NPOO	940.000,00	940.000,00	0,00	0,00
58	*Instrumenti EU nove generacije*	*940.000,00*	*940.000,00*	*0,00*	*0,00*
4	RASHODI ZA NABAVU NEFINANCIJSKE IMOVINE	940.000,00	940.000,00	0,00	0,00
42	RASHODI ZA NABAVU PROIZVEDENE DUGOTRAJNE IMOVINE	40.000,00	40.000,00	0,00	0,00
45	RASHODI ZA DODATNA ULAGANJA NA NEFINANCIJSKOJ IMOVINI	900.000,00	900.000,00	0,00	0,00
T430650	Projekt Erasmus KA121-310814-2025 OŠ Nin	0,00	0,00	18.029,60	
51	*Programi Unije*	*0,00*	*0,00*	*18.029,60*	
3	RASHODI POSLOVANJA	0,00	0,00	18.029,60	
32	MATERIJALNI RASHODI	0,00	0,00	18.029,60	
3211	SLUŽBENA PUTOVANJA			13.146,00	
3213	STRUČNO USAVRŠAVANJE ZAPOSLENIKA			1.020,00	
3299	OSTALI NESPOMENUTI RASHODI POSLOVANJA			3.863,60	
4307	Međunarodni EU projekti	2.900,00	2.900,00	47.002,30	1.620,77
T430724	Erasmus+ KA152 - OŠ Starigrad	2.900,00	2.900,00	0,00	0,00
51	*Programi Unije*	*2.900,00*	*2.900,00*	*0,00*	*0,00*
3	RASHODI POSLOVANJA	2.900,00	2.900,00	0,00	0,00
32	MATERIJALNI RASHODI	2.900,00	2.900,00	0,00	0,00
T430776	Projekt Djeca mora - baština za budućnost OŠ Posedarje	0,00	0,00	22.730,38	
56	*Fondovi EU*	*0,00*	*0,00*	*22.730,38*	
3	RASHODI POSLOVANJA	0,00	0,00	4.739,13	

ZADARSKA ŽUPANIJA

II. POSEBNI DIO
IZVJEŠTAJ PO PROGRAMSKOJ KLASIFIKACIJI

Brojčana oznaka i naziv		Izvorni plan 2026.	Tekući plan 2026.	Izvršenje I-VI 2026.	Izvršenje / Tek. plan 2026.
32	MATERIJALNI RASHODI	0,00	0,00	4.739,13	
3233	USLUGE PROMIDŽBE I INFORMIRANJA			2.489,13	
3239	OSTALE USLUGE			2.250,00	
4	RASHODI ZA NABAVU NEFINANCIJSKE IMOVINE	0,00	0,00	17.991,25	
42	RASHODI ZA NABAVU PROIZVEDENE DUGOTRAJNE IMOVINE	0,00	0,00	17.991,25	
4227	UREĐAJI, STROJEVI I OPREMA ZA OSTALE NAMJENE			17.991,25	
T430777	Projekt Mediteranski vrt znanja OŠ Preko	0,00	0,00	11.599,60	
56	*Fondovi EU*	*0,00*	*0,00*	*11.599,60*	
3	RASHODI POSLOVANJA	0,00	0,00	11.075,30	
32	MATERIJALNI RASHODI	0,00	0,00	11.075,30	
3232	USLUGE TEKUĆEG I INVESTICIJSKOG ODRŽAVANJA			3.250,00	
3239	OSTALE USLUGE			7.825,30	
4	RASHODI ZA NABAVU NEFINANCIJSKE IMOVINE	0,00	0,00	524,30	
42	RASHODI ZA NABAVU PROIZVEDENE DUGOTRAJNE IMOVINE	0,00	0,00	524,30	
4227	UREĐAJI, STROJEVI I OPREMA ZA OSTALE NAMJENE			524,30	
T430779	Projekt Erasmus KA122-SCH000324037-2025-OŠ Nevid. Nove vještine	0,00	0,00	12.672,32	
51	*Programi Unije*	*0,00*	*0,00*	*12.672,32*	
3	RASHODI POSLOVANJA	0,00	0,00	12.672,32	
32	MATERIJALNI RASHODI	0,00	0,00	12.672,32	
3213	STRUČNO USAVRŠAVANJE ZAPOSLENIKA			11.561,00	
3235	ZAKUPNINE I NAJAMNINE			1.000,00	
3292	PREMIJE OSIGURANJA			111,32	
03005	SREDNJOŠKOLSKO OBRAZOVANJE	50.306.916,19	51.148.751,29	21.647.190,05	42,32
11	*Opći prihodi i primici*	*1.807.666,24*	*2.649.501,34*	*1.869.162,75*	*70,55*
12	*Višak/manjak prihoda - ZŽ*	*0,00*	*0,00*	*111.360,62*	
31	*Vlastiti prihodi - korisnici*	*7.460.981,59*	*7.460.981,59*	*195.405,10*	*2,62*
41	*Prihodi za posebne namjene*	*379.250,36*	*379.250,36*	*115.557,21*	*30,47*
42	*Višak/manjak prihoda korisnici*	*1.599.139,27*	*1.599.139,27*	*557.614,62*	*34,87*
45	*F.P. i dod. udio u por. na dohodak*	*3.174.889,00*	*3.174.889,00*	*1.811.069,12*	*57,04*
50	*Pomoći iz državnog proračuna*	*35.030.696,16*	*35.030.696,16*	*16.686.901,25*	*47,64*
51	*Programi Unije*	*236.246,95*	*236.246,95*	*106.390,11*	*45,03*
52	*Ostale pomoći*	*28.388,00*	*28.388,00*	*22.930,54*	*80,78*
56	*Fondovi EU*	*326.312,00*	*326.312,00*	*95.669,15*	*29,32*
58	*Instrumenti EU nove generacije*	*189.398,62*	*189.398,62*	*43.400,00*	*22,91*
61	*Tekuće donacije*	*72.438,00*	*72.438,00*	*31.729,58*	*43,80*
71	*Prihodi od prodaje nefinancijske imovine*	*1.510,00*	*1.510,00*	*0,00*	*0,00*
2204	Srednje školstvo-standard	34.959.781,47	34.959.781,47	17.637.604,34	50,45
A220401	Djelatnost srednjih škola	2.366.892,36	2.366.892,36	1.209.562,15	51,10
45	*F.P. i dod. udio u por. na dohodak*	*2.366.892,36*	*2.366.892,36*	*1.209.562,15*	*51,10*
3	RASHODI POSLOVANJA	2.366.892,36	2.366.892,36	1.209.562,15	51,10
32	MATERIJALNI RASHODI	2.365.754,66	2.365.754,66	1.209.175,69	51,11
3211	SLUŽBENA PUTOVANJA			64.907,68	
3212	NAKNADE ZA PRIJEVOZ,ZA RAD NA TERENU I ODVOJENI ŽIVOT			426.146,90	
3213	STRUČNO USAVRŠAVANJE ZAPOSLENIKA			7.386,08	
3214	OSTALE NAKNADE TROŠKOVA ZAPOSLENIMA			3.546,91	
3221	UREDSKI MATERIJAL I OSTALI MATERIJALNI RASHODI			103.645,05	
3222	MATERIJAL I SIROVINE			63.680,19	
3223	ENERGIJA			177.747,78	
3224	MATERIJAL I DIJELOVI ZA TEKUĆE I INVEST.ODRŽAVANJE			16.166,85	

ZADARSKA ŽUPANIJA

II. POSEBNI DIO
IZVJEŠTAJ PO PROGRAMSKOJ KLASIFIKACIJI

Brojčana oznaka i naziv		Izvorni plan 2026.	Tekući plan 2026.	Izvršenje I-VI 2026.	Izvršenje / Tek. plan 2026.
3225	SITNI INVENTAR I AUTOGUME			7.894,52	
3227	SLUŽBENA, RADNA I ZAŠTITNA ODJEĆA I OBUĆA			6.204,32	
3231	USLUGE TELEFONA, INTERNETA, POŠTE I PRIJEVOZA			43.059,33	
3232	USLUGE TEKUĆEG I INVESTICIJSKOG ODRŽAVANJA			40.508,77	
3233	USLUGE PROMIDŽBE I INFORMIRANJA			10.247,89	
3234	KOMUNALNE USLUGE			61.237,88	
3235	ZAKUPNINE I NAJAMNINE			59.341,64	
3236	ZDRAVSTVENE I VETERINARSKE USLUGE			5.504,64	
3237	INTELEKTUALNE I OSOBNE USLUGE			19.033,75	
3238	RAČUNALNE USLUGE			37.694,98	
3239	OSTALE USLUGE			18.268,75	
3292	PREMIJE OSIGURANJA			3.368,26	
3293	REPREZENTACIJA			16.038,82	
3294	ČLANARINE			2.541,00	
3295	PRISTOJBE I NAKNADE			1.673,86	
3299	OSTALI NESPOMENUTI RASHODI POSLOVANJA			13.329,84	
34	FINANCIJSKI RASHODI	1.137,70	1.137,70	386,46	33,97
3423	KAMATE ZA PRIM.KRED. I ZAJMOVE OD KRED.I OSTINSTI. IZV. JS			50,95	
3431	BANKARSKE USLUGE I USLUGE PLATNOG PROMETA			321,01	
3433	ZATEZNE KAMATE			14,50	
K220402	Opremanje poslovnih prostorija	637.730,59	637.730,59	495.072,98	77,63
11	*Opći prihodi i primici*	*230.198,87*	*230.198,87*	*115.373,19*	*50,12*
3	RASHODI POSLOVANJA	26.690,55	26.690,55	13.619,03	51,03
34	FINANCIJSKI RASHODI	26.690,55	26.690,55	13.619,03	51,03
3423	KAMATE ZA PRIM.KRED. I ZAJMOVE OD KRED.I OSTINSTI. IZV. JS			13.619,03	
5	IZDACI ZA FINANCIJSKU IMOVINU I OTPLATE ZAJMOV	203.508,32	203.508,32	101.754,16	50,00
54	IZDACI ZA OTPLATU GLAVNICE PRIMLJENIH KREDITA I ZAJMOVA	203.508,32	203.508,32	101.754,16	50,00
5443	OTPLA.GLA.KREDITA OD TUZE.KRE.INSTI.IZVAN JS			101.754,16	
12	*Višak/manjak prihoda - ZŽ*	*0,00*	*0,00*	*28.526,11*	
4	RASHODI ZA NABAVU NEFINANCIJSKE IMOVINE	0,00	0,00	28.526,11	
45	RASHODI ZA DODATNA ULAGANJA NA NEFINANCIJSKOJ IMOVINI	0,00	0,00	28.526,11	
4511	DODATNA ULAGANJA NA GRAĐ. OBJEKTIMA			28.526,11	
45	*F.P. i dod. udio u por. na dohodak*	*407.531,72*	*407.531,72*	*339.923,68*	*83,41*
3	RASHODI POSLOVANJA	8.325,64	8.325,64	4.333,51	52,05
34	FINANCIJSKI RASHODI	8.325,64	8.325,64	4.333,51	52,05
3423	KAMATE ZA PRIM.KRED. I ZAJMOVE OD KRED.I OSTINSTI. IZV. JS			4.333,51	
4	RASHODI ZA NABAVU NEFINANCIJSKE IMOVINE	297.174,96	297.174,96	283.955,28	95,55
42	RASHODI ZA NABAVU PROIZVEDENE DUGOTRAJNE IMOVINE	128.858,04	128.858,04	128.858,04	100,00
4264	OSTALA NEMATERIJALNA PROIZVEDENA IMOVINA			128.858,04	
45	RASHODI ZA DODATNA ULAGANJA NA NEFINANCIJSKOJ IMOVINI	168.316,92	168.316,92	155.097,24	92,15
4511	DODATNA ULAGANJA NA GRAĐ. OBJEKTIMA			155.097,24	
5	IZDACI ZA FINANCIJSKU IMOVINU I OTPLATE ZAJMOV	102.031,12	102.031,12	51.634,89	50,61
54	IZDACI ZA OTPLATU GLAVNICE PRIMLJENIH KREDITA I ZAJMOVA	102.031,12	102.031,12	51.634,89	50,61
5443	OTPLA.GLA.KREDITA OD TUZE.KRE.INSTI.IZVAN JS			51.634,89	
52	*Ostale pomoći*	*0,00*	*0,00*	*11.250,00*	
4	RASHODI ZA NABAVU NEFINANCIJSKE IMOVINE	0,00	0,00	11.250,00	
42	RASHODI ZA NABAVU PROIZVEDENE DUGOTRAJNE IMOVINE	0,00	0,00	11.250,00	
4264	OSTALA NEMATERIJALNA PROIZVEDENA IMOVINA			11.250,00	
A220403	Smještaj učenika u đačkim domovima	245.107,00	245.107,00	154.234,12	62,93

ZADARSKA ŽUPANIJA

II. POSEBNI DIO
IZVJEŠTAJ PO PROGRAMSKOJ KLASIFIKACIJI

Brojčana oznaka i naziv		Izvorni plan 2026.	Tekući plan 2026.	Izvršenje I-VI 2026.	Izvršenje / Tek. plan 2026.
45	*F.P. i dod. udio u por. na dohodak*	*245.107,00*	*245.107,00*	*154.234,12*	*62,93*
3	RASHODI POSLOVANJA	245.107,00	245.107,00	154.234,12	62,93
32	MATERIJALNI RASHODI	245.107,00	245.107,00	154.234,12	62,93
3222	MATERIJAL I SIROVINE			83.684,03	
3223	ENERGIJA			70.550,09	
T220404	Hitne intervencije u srednjim školama	88.857,92	88.857,92	70.230,59	79,04
45	*F.P. i dod. udio u por. na dohodak*	*88.857,92*	*88.857,92*	*70.230,59*	*79,04*
3	RASHODI POSLOVANJA	54.000,00	54.000,00	46.847,98	86,76
32	MATERIJALNI RASHODI	54.000,00	54.000,00	46.847,98	86,76
3224	MATERIJAL I DIJELOVI ZA TEKUĆE I INVEST.ODRŽAVANJE			1.318,75	
3232	USLUGE TEKUĆEG I INVESTICIJSKOG ODRŽAVANJA			27.662,22	
3237	INTELEKTUALNE I OSOBNE USLUGE			17.867,01	
4	RASHODI ZA NABAVU NEFINANCIJSKE IMOVINE	34.857,92	34.857,92	23.382,61	67,08
42	RASHODI ZA NABAVU PROIZVEDENE DUGOTRAJNE IMOVINE	34.857,92	34.857,92	23.382,61	67,08
4221	UREDSKA OPREMA I NAMJEŠTAJ			23.382,61	
A220406	Srednja škola - Katolička gimnazija	66.500,00	66.500,00	37.118,58	55,82
45	*F.P. i dod. udio u por. na dohodak*	*66.500,00*	*66.500,00*	*37.118,58*	*55,82*
3	RASHODI POSLOVANJA	66.500,00	66.500,00	37.118,58	55,82
38	RASHODI ZA DONACIJE, KAZNE, NAKNADE ŠTETA I KAP. POMOĆI	66.500,00	66.500,00	37.118,58	55,82
3811	TEKUĆE DONACIJE U NOVCU			37.118,58	
A220407	Administracija i upravljanje	31.554.693,60	31.554.693,60	15.671.385,92	49,66
50	*Pomoći iz državnog proračuna*	*31.554.693,60*	*31.554.693,60*	*15.671.385,92*	*49,66*
3	RASHODI POSLOVANJA	31.554.693,60	31.554.693,60	15.671.385,92	49,66
31	RASHODI ZA ZAPOSLENE	31.400.040,26	31.400.040,26	15.584.721,11	49,63
3111	PLAĆE ZA REDOVAN RAD			12.966.641,86	
3121	OSTALI RASHODI ZA ZAPOSLENE			514.405,99	
3132	DOPRINOSI ZA OBVEZNO ZDRAVSTVENO OSIGURANJE			2.103.673,26	
32	MATERIJALNI RASHODI	154.653,34	154.653,34	86.664,81	56,04
3237	INTELEKTUALNE I OSOBNE USLUGE			54.033,68	
3295	PRISTOJBE I NAKNADE			32.631,13	
2205	Srednje školstvo - iznad standarda	13.666.891,39	13.666.891,39	2.271.399,57	16,62
A220501	Javne potrebe u prosvjeti- korisnici u SŠ	28.000,00	28.000,00	14.422,12	51,51
11	*Opći prihodi i primici*	*28.000,00*	*28.000,00*	*14.422,12*	*51,51*
3	RASHODI POSLOVANJA	28.000,00	28.000,00	14.422,12	51,51
32	MATERIJALNI RASHODI	28.000,00	28.000,00	14.422,12	51,51
3211	SLUŽBENA PUTOVANJA			1.522,72	
3221	UREDSKI MATERIJAL I OSTALI MATERIJALNI RASHODI			2.496,92	
3239	OSTALE USLUGE			3.677,31	
3299	OSTALI NESPOMENUTI RASHODI POSLOVANJA			6.725,17	
A220503	Prijevoz učenika srednjih škola	3.540.272,69	3.540.272,69	1.178.922,30	33,30
11	*Opći prihodi i primici*	*620.009,61*	*620.009,61*	*264.990,79*	*42,74*
3	RASHODI POSLOVANJA	620.009,61	620.009,61	264.990,79	42,74
37	NAKNADE GRAĐANIMA I KUĆANSTVIMA NA TEMELJU OSIGURANJA I I	620.009,61	620.009,61	264.990,79	42,74
3722	NAKNADE GRAĐANIMA I KUĆANSTVIMA U NARAVI			264.990,79	
50	*Pomoći iz državnog proračuna*	*2.920.263,08*	*2.920.263,08*	*913.931,51*	*31,30*
3	RASHODI POSLOVANJA	2.920.263,08	2.920.263,08	913.931,51	31,30
37	NAKNADE GRAĐANIMA I KUĆANSTVIMA NA TEMELJU OSIGURANJA I I	2.920.263,08	2.920.263,08	913.931,51	31,30
3722	NAKNADE GRAĐANIMA I KUĆANSTVIMA U NARAVI			913.931,51	
T220504	Kapitalna ulaganja u srednjim školama	20.000,00	20.000,00	9.653,52	48,27

ZADARSKA ŽUPANIJA

II. POSEBNI DIO
IZVJEŠTAJ PO PROGRAMSKOJ KLASIFIKACIJI

Brojčana oznaka i naziv		Izvorni plan 2026.	Tekući plan 2026.	Izvršenje I-VI 2026.	Izvršenje / Tek. plan 2026.
11	*Opći prihodi i primici*	*20.000,00*	*20.000,00*	*9.653,52*	*48,27*
4	RASHODI ZA NABAVU NEFINANCIJSKE IMOVINE	20.000,00	20.000,00	9.653,52	48,27
45	RASHODI ZA DODATNA ULAGANJA NA NEFINANCIJSKOJ IMOVINI	20.000,00	20.000,00	9.653,52	48,27
4511	DODATNA ULAGANJA NA GRAĐ. OBJEKTIMA			9.653,52	
A220509	Obrazovanje odraslih	6.307,00	6.307,00	795,78	12,62
31	*Vlastiti prihodi - korisnici*	*200,00*	*200,00*	*0,00*	*0,00*
3	RASHODI POSLOVANJA	200,00	200,00	0,00	0,00
31	RASHODI ZA ZAPOSLENE	100,00	100,00	0,00	0,00
32	MATERIJALNI RASHODI	100,00	100,00	0,00	0,00
42	*Višak/manjak prihoda korisnici*	*200,00*	*200,00*	*795,78*	*397,89*
3	RASHODI POSLOVANJA	200,00	200,00	795,78	397,89
31	RASHODI ZA ZAPOSLENE	100,00	100,00	795,78	795,78
3113	PLAĆE ZA PREKOVREMENI RAD			795,78	
32	MATERIJALNI RASHODI	100,00	100,00	0,00	0,00
52	*Ostale pomoći*	*5.907,00*	*5.907,00*	*0,00*	*0,00*
3	RASHODI POSLOVANJA	5.907,00	5.907,00	0,00	0,00
32	MATERIJALNI RASHODI	5.907,00	5.907,00	0,00	0,00
A220510	Posredovanje pri zapošljavanju učenika	7.727.663,78	7.727.663,78	134.404,61	1,74
31	*Vlastiti prihodi - korisnici*	*6.872.037,80*	*6.872.037,80*	*46.556,56*	*0,68*
3	RASHODI POSLOVANJA	6.866.837,80	6.866.837,80	46.556,56	0,68
31	RASHODI ZA ZAPOSLENE	99.432,76	99.432,76	0,00	0,00
32	MATERIJALNI RASHODI	6.767.405,04	6.767.405,04	46.556,56	0,69
3211	SLUŽBENA PUTOVANJA			357,96	
3237	INTELEKTUALNE I OSOBNE USLUGE			46.198,60	
4	RASHODI ZA NABAVU NEFINANCIJSKE IMOVINE	5.200,00	5.200,00	0,00	0,00
42	RASHODI ZA NABAVU PROIZVEDENE DUGOTRAJNE IMOVINE	5.200,00	5.200,00	0,00	0,00
42	*Višak/manjak prihoda korisnici*	*855.625,98*	*855.625,98*	*87.848,05*	*10,27*
3	RASHODI POSLOVANJA	827.135,14	827.135,14	80.908,53	9,78
31	RASHODI ZA ZAPOSLENE	83.001,08	83.001,08	48.855,01	58,86
3113	PLAĆE ZA PREKOVREMENI RAD			24.453,24	
3121	OSTALI RASHODI ZA ZAPOSLENE			20.367,00	
3132	DOPRINOSI ZA OBVEZNO ZDRAVSTVENO OSIGURANJE			4.034,77	
32	MATERIJALNI RASHODI	724.134,06	724.134,06	32.053,52	4,43
3211	SLUŽBENA PUTOVANJA			498,70	
3221	UREDSKI MATERIJAL I OSTALI MATERIJALNI RASHODI			3.657,56	
3232	USLUGE TEKUĆEG I INVESTICIJSKOG ODRŽAVANJA			11.992,48	
3235	ZAKUPNINE I NAJAMNINE			1.675,00	
3238	RAČUNALNE USLUGE			5.120,59	
3239	OSTALE USLUGE			2.975,75	
3293	REPREZENTACIJA			5.708,67	
3299	OSTALI NESPOMENUTI RASHODI POSLOVANJA			424,77	
38	RASHODI ZA DONACIJE, KAZNE, NAKNADE ŠTETA I KAP. POMOĆI	20.000,00	20.000,00	0,00	0,00
4	RASHODI ZA NABAVU NEFINANCIJSKE IMOVINE	28.490,84	28.490,84	6.939,52	24,36
42	RASHODI ZA NABAVU PROIZVEDENE DUGOTRAJNE IMOVINE	28.490,84	28.490,84	6.939,52	24,36
4221	UREDSKA OPREMA I NAMJEŠTAJ			6.919,37	
4241	KNJIGE			20,15	
A220512	Podizanje kvalitete i standarda u školstvu	1.586.669,62	1.586.669,62	527.050,26	33,22
31	*Vlastiti prihodi - korisnici*	*360.743,79*	*360.743,79*	*97.275,32*	*26,97*
3	RASHODI POSLOVANJA	289.365,15	289.365,15	83.622,20	28,90

ZADARSKA ŽUPANIJA

II. POSEBNI DIO
IZVJEŠTAJ PO PROGRAMSKOJ KLASIFIKACIJI

Brojčana oznaka i naziv		Izvorni plan 2026.	Tekući plan 2026.	Izvršenje I-VI 2026.	Izvršenje / Tek. plan 2026.
31	RASHODI ZA ZAPOSLENE	77.847,43	77.847,43	19.835,49	25,48
3111	PLAĆE ZA REDOVAN RAD			9.270,20	
3113	PLAĆE ZA PREKOVREMENI RAD			5.338,51	
3121	OSTALI RASHODI ZA ZAPOSLENE			3.188,99	
3132	DOPRINOSI ZA OBVEZNO ZDRAVSTVENO OSIGURANJE			2.037,79	
32	MATERIJALNI RASHODI	210.817,72	210.817,72	63.257,66	30,01
3211	SLUŽBENA PUTOVANJA			4.974,75	
3213	STRUČNO USAVRŠAVANJE ZAPOSLENIKA			60,00	
3221	UREDSKI MATERIJAL I OSTALI MATERIJALNI RASHODI			145,50	
3222	MATERIJAL I SIROVINE			805,61	
3223	ENERGIJA			312,48	
3225	SITNI INVENTAR I AUTOGUME			1.028,91	
3227	SLUŽBENA, RADNA I ZAŠTITNA ODJEĆA I OBUĆA			127,72	
3232	USLUGE TEKUĆEG I INVESTICIJSKOG ODRŽAVANJA			483,86	
3234	KOMUNALNE USLUGE			74,48	
3235	ZAKUPNINE I NAJAMNINE			125,00	
3237	INTELEKTUALNE I OSOBNE USLUGE			46.147,46	
3239	OSTALE USLUGE			1.485,00	
3293	REPREZENTACIJA			2.211,61	
3294	ČLANARINE			215,00	
3295	PRISTOJBE I NAKNADE			169,66	
3299	OSTALI NESPOMENUTI RASHODI POSLOVANJA			4.890,62	
34	FINANCIJSKI RASHODI	200,00	200,00	0,00	0,00
38	RASHODI ZA DONACIJE, KAZNE, NAKNADE ŠTETA I KAP. POMOĆI	500,00	500,00	529,05	105,81
3811	TEKUĆE DONACIJE U NOVCU			507,00	
3812	TEKUĆE DONACIJE U NARAVI			22,05	
4	RASHODI ZA NABAVU NEFINANCIJSKE IMOVINE	71.378,64	71.378,64	13.653,12	19,13
42	RASHODI ZA NABAVU PROIZVEDENE DUGOTRAJNE IMOVINE	41.378,64	41.378,64	8.608,12	20,80
4221	UREDSKA OPREMA I NAMJEŠTAJ			4.052,89	
4223	OPREMA ZA ODRŽAVANJE I ZAŠTITU			4.460,98	
4241	KNJIGE			94,25	
45	RASHODI ZA DODATNA ULAGANJA NA NEFINANCIJSKOJ IMOVINI	30.000,00	30.000,00	5.045,00	16,82
4511	DODATNA ULAGANJA NA GRAĐ. OBJEKTIMA			5.045,00	
41	*Prihodi za posebne namjene*	*379.250,36*	*379.250,36*	*115.557,21*	*30,47*
3	RASHODI POSLOVANJA	365.350,36	365.350,36	115.286,37	31,56
31	RASHODI ZA ZAPOSLENE	1.800,00	1.800,00	0,00	0,00
32	MATERIJALNI RASHODI	363.170,36	363.170,36	115.286,37	31,74
3211	SLUŽBENA PUTOVANJA			10.091,16	
3213	STRUČNO USAVRŠAVANJE ZAPOSLENIKA			2.040,63	
3221	UREDSKI MATERIJAL I OSTALI MATERIJALNI RASHODI			3.187,04	
3222	MATERIJAL I SIROVINE			7.560,47	
3225	SITNI INVENTAR I AUTOGUME			1.795,95	
3231	USLUGE TELEFONA, INTERNETA, POŠTE I PRIJEVOZA			1.170,88	
3232	USLUGE TEKUĆEG I INVESTICIJSKOG ODRŽAVANJA			9.884,07	
3233	USLUGE PROMIDŽBE I INFORMIRANJA			574,45	
3234	KOMUNALNE USLUGE			18.644,24	
3235	ZAKUPNINE I NAJAMNINE			1.700,00	
3236	ZDRAVSTVENE I VETERINARSKE USLUGE			867,05	
3237	INTELEKTUALNE I OSOBNE USLUGE			17.128,23	

ZADARSKA ŽUPANIJA

II. POSEBNI DIO
IZVJEŠTAJ PO PROGRAMSKOJ KLASIFIKACIJI

Brojčana oznaka i naziv		Izvorni plan 2026.	Tekući plan 2026.	Izvršenje I-VI 2026.	Izvršenje / Tek. plan 2026.
3238	RAČUNALNE USLUGE			2.768,28	
3239	OSTALE USLUGE			15.791,01	
3241	NAKNADE TROŠKOVA OSOBAMA IZVAN RADNOG ODNOSA			896,10	
3291	NAK.PREDSTA.I IZVRŠ.TIJELA,POVJER.I SL.			1.650,81	
3292	PREMIJE OSIGURANJA			1.691,34	
3293	REPREZENTACIJA			249,34	
3294	ČLANARINE			354,62	
3295	PRISTOJBE I NAKNADE			1.716,70	
3299	OSTALI NESPOMENUTI RASHODI POSLOVANJA			15.524,00	
34	FINANCIJSKI RASHODI	380,00	380,00	0,00	0,00
4	RASHODI ZA NABAVU NEFINANCIJSKE IMOVINE	13.900,00	13.900,00	270,84	1,95
42	RASHODI ZA NABAVU PROIZVEDENE DUGOTRAJNE IMOVINE	13.900,00	13.900,00	270,84	1,95
4241	KNJIGE			270,84	
42	*Višak/manjak prihoda korisnici*	*470.959,99*	*470.959,99*	*198.761,67*	*42,20*
3	RASHODI POSLOVANJA	284.666,36	284.666,36	127.847,51	44,91
31	RASHODI ZA ZAPOSLENE	15.847,47	15.847,47	19.059,51	120,27
3111	PLAĆE ZA REDOVAN RAD			7.198,18	
3113	PLAĆE ZA PREKOVREMENI RAD			4.947,10	
3121	OSTALI RASHODI ZA ZAPOSLENE			5.086,92	
3132	DOPRINOSI ZA OBVEZNO ZDRAVSTVENO OSIGURANJE			1.827,31	
32	MATERIJALNI RASHODI	268.813,89	268.813,89	108.660,64	40,42
3211	SLUŽBENA PUTOVANJA			27.974,85	
3213	STRUČNO USAVRŠAVANJE ZAPOSLENIKA			2.933,98	
3214	OSTALE NAKNADE TROŠKOVA ZAPOSLENIMA			48,00	
3221	UREDSKI MATERIJAL I OSTALI MATERIJALNI RASHODI			7.011,53	
3222	MATERIJAL I SIROVINE			2.806,50	
3224	MATERIJAL I DIJELOVI ZA TEKUĆE I INVEST.ODRŽAVANJE			251,63	
3225	SITNI INVENTAR I AUTOGUME			3.140,32	
3231	USLUGE TELEFONA, INTERNETA, POŠTE I PRIJEVOZA			93,00	
3232	USLUGE TEKUĆEG I INVESTICIJSKOG ODRŽAVANJA			8.793,50	
3235	ZAKUPNINE I NAJAMNINE			2.016,99	
3237	INTELEKTUALNE I OSOBNE USLUGE			16.185,47	
3238	RAČUNALNE USLUGE			178,91	
3239	OSTALE USLUGE			18.640,20	
3241	NAKNADE TROŠKOVA OSOBAMA IZVAN RADNOG ODNOSA			782,02	
3293	REPREZENTACIJA			4.585,74	
3294	ČLANARINE			25,00	
3295	PRISTOJBE I NAKNADE			143,57	
3299	OSTALI NESPOMENUTI RASHODI POSLOVANJA			13.049,43	
37	NAKNADE GRAĐANIMA I KUĆANSTVIMA NA TEMELJU OSIGURANJA I I	0,00	0,00	127,36	
3721	NAKNADE GRAĐANIMA I KUĆANSTVIMA U NOVCU			127,36	
38	RASHODI ZA DONACIJE, KAZNE, NAKNADE ŠTETA I KAP. POMOĆI	5,00	5,00	0,00	0,00
4	RASHODI ZA NABAVU NEFINANCIJSKE IMOVINE	186.293,63	186.293,63	70.914,16	38,07
42	RASHODI ZA NABAVU PROIZVEDENE DUGOTRAJNE IMOVINE	166.293,63	166.293,63	70.914,16	42,64
4221	UREDSKA OPREMA I NAMJEŠTAJ			40.006,41	
4223	OPREMA ZA ODRŽAVANJE I ZAŠTITU			1.472,00	
4226	SPORTSKA I GLAZBENA OPREMA			16.036,74	
4227	UREĐAJI, STROJEVI I OPREMA ZA OSTALE NAMJENE			7.052,05	
4241	KNJIGE			596,96	

ZADARSKA ŽUPANIJA

II. POSEBNI DIO
IZVJEŠTAJ PO PROGRAMSKOJ KLASIFIKACIJI

Brojčana oznaka i naziv		Izvorni plan 2026.	Tekući plan 2026.	Izvršenje I-VI 2026.	Izvršenje / Tek. plan 2026.
4264	OSTALA NEMATERIJALNA PROIZVEDENA IMOVINA			5.750,00	
45	RASHODI ZA DODATNA ULAGANJA NA NEFINANCIJSKOJ IMOVINI	20.000,00	20.000,00	0,00	0,00
50	*Pomoći iz državnog proračuna*	*286.436,48*	*286.436,48*	*74.150,59*	*25,89*
3	RASHODI POSLOVANJA	205.662,96	205.662,96	74.150,59	36,05
31	RASHODI ZA ZAPOSLENE	13.890,60	13.890,60	2.334,34	16,81
3121	OSTALI RASHODI ZA ZAPOSLENE			2.334,34	
32	MATERIJALNI RASHODI	185.472,36	185.472,36	66.415,13	35,81
3221	UREDSKI MATERIJAL I OSTALI MATERIJALNI RASHODI			4.030,57	
3222	MATERIJAL I SIROVINE			109,63	
3231	USLUGE TELEFONA, INTERNETA, POŠTE I PRIJEVOZA			53.624,93	
3237	INTELEKTUALNE I OSOBNE USLUGE			1.931,60	
3239	OSTALE USLUGE			588,60	
3241	NAKNADE TROŠKOVA OSOBAMA IZVAN RADNOG ODNOSA			5.548,24	
3291	NAK.PREDSTA.I IZVRŠ.TIJELA,POVJER.I SL.			82,12	
3293	REPREZENTACIJA			254,44	
3299	OSTALI NESPOMENUTI RASHODI POSLOVANJA			245,00	
37	NAKNADE GRAĐANIMA I KUĆANSTVIMA NA TEMELJU OSIGURANJA I I	6.300,00	6.300,00	5.401,12	85,73
3721	NAKNADE GRAĐANIMA I KUĆANSTVIMA U NOVCU			5.401,12	
4	RASHODI ZA NABAVU NEFINANCIJSKE IMOVINE	80.773,52	80.773,52	0,00	0,00
42	RASHODI ZA NABAVU PROIZVEDENE DUGOTRAJNE IMOVINE	20.773,52	20.773,52	0,00	0,00
45	RASHODI ZA DODATNA ULAGANJA NA NEFINANCIJSKOJ IMOVINI	60.000,00	60.000,00	0,00	0,00
52	*Ostale pomoći*	*22.481,00*	*22.481,00*	*11.680,54*	*51,96*
3	RASHODI POSLOVANJA	22.481,00	22.481,00	11.680,54	51,96
32	MATERIJALNI RASHODI	18.981,00	18.981,00	10.350,54	54,53
3239	OSTALE USLUGE			520,00	
3291	NAK.PREDSTA.I IZVRŠ.TIJELA,POVJER.I SL.			280,00	
3299	OSTALI NESPOMENUTI RASHODI POSLOVANJA			9.550,54	
37	NAKNADE GRAĐANIMA I KUĆANSTVIMA NA TEMELJU OSIGURANJA I I	3.500,00	3.500,00	1.330,00	38,00
3721	NAKNADE GRAĐANIMA I KUĆANSTVIMA U NOVCU			1.330,00	
61	*Tekuće donacije*	*65.288,00*	*65.288,00*	*29.624,93*	*45,38*
3	RASHODI POSLOVANJA	64.288,00	64.288,00	27.985,73	43,53
32	MATERIJALNI RASHODI	64.288,00	64.288,00	27.585,73	42,91
3211	SLUŽBENA PUTOVANJA			4.140,00	
3213	STRUČNO USAVRŠAVANJE ZAPOSLENIKA			505,00	
3237	INTELEKTUALNE I OSOBNE USLUGE			2.500,00	
3239	OSTALE USLUGE			1.123,00	
3241	NAKNADE TROŠKOVA OSOBAMA IZVAN RADNOG ODNOSA			300,00	
3293	REPREZENTACIJA			1.000,00	
3299	OSTALI NESPOMENUTI RASHODI POSLOVANJA			18.017,73	
38	RASHODI ZA DONACIJE, KAZNE, NAKNADE ŠTETA I KAP. POMOĆI	0,00	0,00	400,00	
3811	TEKUĆE DONACIJE U NOVCU			400,00	
4	RASHODI ZA NABAVU NEFINANCIJSKE IMOVINE	1.000,00	1.000,00	1.639,20	163,92
42	RASHODI ZA NABAVU PROIZVEDENE DUGOTRAJNE IMOVINE	1.000,00	1.000,00	1.639,20	163,92
4221	UREDSKA OPREMA I NAMJEŠTAJ			1.639,20	
71	*Prihodi od prodaje nefinancijske imovine*	*1.510,00*	*1.510,00*	*0,00*	*0,00*
3	RASHODI POSLOVANJA	10,00	10,00	0,00	0,00
32	MATERIJALNI RASHODI	10,00	10,00	0,00	0,00
4	RASHODI ZA NABAVU NEFINANCIJSKE IMOVINE	1.500,00	1.500,00	0,00	0,00
42	RASHODI ZA NABAVU PROIZVEDENE DUGOTRAJNE IMOVINE	1.500,00	1.500,00	0,00	0,00

ZADARSKA ŽUPANIJA

II. POSEBNI DIO
IZVJEŠTAJ PO PROGRAMSKOJ KLASIFIKACIJI

Brojčana oznaka i naziv		Izvorni plan 2026.	Tekući plan 2026.	Izvršenje I-VI 2026.	Izvršenje / Tek. plan 2026.
A220513	Financiranje deficitarnih zanimanja	93.000,00	93.000,00	36.330,49	39,07
11	*Opći prihodi i primici*	*93.000,00*	*93.000,00*	*36.330,49*	*39,07*
3	RASHODI POSLOVANJA	93.000,00	93.000,00	36.330,49	39,07
37	NAKNADE GRAĐANIMA I KUĆANSTVIMA NA TEMELJU OSIGURANJA I I	93.000,00	93.000,00	36.330,49	39,07
3721	NAKNADE GRAĐANIMA I KUĆANSTVIMA U NOVCU			36.330,49	
A220522	Natjecanja i smotre u SŠ	82.000,00	82.000,00	23.285,99	28,40
11	*Opći prihodi i primici*	*82.000,00*	*82.000,00*	*23.285,99*	*28,40*
3	RASHODI POSLOVANJA	82.000,00	82.000,00	23.285,99	28,40
32	MATERIJALNI RASHODI	78.000,00	78.000,00	22.986,58	29,47
3235	ZAKUPNINE I NAJAMNINE			4.105,00	
3239	OSTALE USLUGE			187,50	
3291	NAK.PREDSTA.I IZVRŠ.TIJELA,POVJER.I SL.			8.356,42	
3293	REPREZENTACIJA			3.676,21	
3299	OSTALI NESPOMENUTI RASHODI POSLOVANJA			6.661,45	
37	NAKNADE GRAĐANIMA I KUĆANSTVIMA NA TEMELJU OSIGURANJA I I	2.000,00	2.000,00	0,00	0,00
38	RASHODI ZA DONACIJE, KAZNE, NAKNADE ŠTETA I KAP. POMOĆI	2.000,00	2.000,00	299,41	14,97
3811	TEKUĆE DONACIJE U NOVCU			299,41	
A220525	Javne potrebe u prosvjeti-ostalo u SŠ	8.100,00	8.100,00	8.100,00	100,00
11	*Opći prihodi i primici*	*8.100,00*	*8.100,00*	*8.100,00*	*100,00*
3	RASHODI POSLOVANJA	8.100,00	8.100,00	8.100,00	100,00
38	RASHODI ZA DONACIJE, KAZNE, NAKNADE ŠTETA I KAP. POMOĆI	8.100,00	8.100,00	8.100,00	100,00
3811	TEKUĆE DONACIJE U NOVCU			8.100,00	
A220531	Školska shema	35.000,00	35.000,00	9.551,11	27,29
56	*Fondovi EU*	*35.000,00*	*35.000,00*	*9.551,11*	*27,29*
3	RASHODI POSLOVANJA	35.000,00	35.000,00	9.551,11	27,29
32	MATERIJALNI RASHODI	35.000,00	35.000,00	9.551,11	27,29
3222	MATERIJAL I SIROVINE			9.551,11	
A220532	Pružanje usluga u turizmu	228.000,00	228.000,00	51.573,22	22,62
31	*Vlastiti prihodi - korisnici*	*228.000,00*	*228.000,00*	*51.573,22*	*22,62*
3	RASHODI POSLOVANJA	210.000,00	210.000,00	43.874,30	20,89
31	RASHODI ZA ZAPOSLENE	78.000,00	78.000,00	1.812,23	2,32
3111	PLAĆE ZA REDOVAN RAD			1.812,23	
32	MATERIJALNI RASHODI	132.000,00	132.000,00	42.062,07	31,87
3222	MATERIJAL I SIROVINE			29.345,28	
3232	USLUGE TEKUĆEG I INVESTICIJSKOG ODRŽAVANJA			10.024,25	
3299	OSTALI NESPOMENUTI RASHODI POSLOVANJA			2.692,54	
4	RASHODI ZA NABAVU NEFINANCIJSKE IMOVINE	18.000,00	18.000,00	7.698,92	42,77
42	RASHODI ZA NABAVU PROIZVEDENE DUGOTRAJNE IMOVINE	18.000,00	18.000,00	7.698,92	42,77
4221	UREDSKA OPREMA I NAMJEŠTAJ			2.764,29	
4223	OPREMA ZA ODRŽAVANJE I ZAŠTITU			2.116,00	
4227	UREĐAJI, STROJEVI I OPREMA ZA OSTALE NAMJENE			2.818,63	
A220534	Projekt e-škole	10.950,30	10.950,30	4.741,59	43,30
11	*Opći prihodi i primici*	*10.950,30*	*10.950,30*	*4.741,59*	*43,30*
3	RASHODI POSLOVANJA	10.950,30	10.950,30	4.741,59	43,30
32	MATERIJALNI RASHODI	10.950,30	10.950,30	4.741,59	43,30
3237	INTELEKTUALNE I OSOBNE USLUGE			4.741,59	
T220535	Projektna dokumentacija - javne potrebe u SŠ	250.000,00	250.000,00	244.000,00	97,60
11	*Opći prihodi i primici*	*250.000,00*	*250.000,00*	*244.000,00*	*97,60*
3	RASHODI POSLOVANJA	10.000,00	10.000,00	4.000,00	40,00

ZADARSKA ŽUPANIJA

II. POSEBNI DIO
IZVJEŠTAJ PO PROGRAMSKOJ KLASIFIKACIJI

Brojčana oznaka i naziv		Izvorni plan 2026.	Tekući plan 2026.	Izvršenje I-VI 2026.	Izvršenje / Tek. plan 2026.
32	MATERIJALNI RASHODI	10.000,00	10.000,00	4.000,00	40,00
3237	INTELEKTUALNE I OSOBNE USLUGE			4.000,00	
4	RASHODI ZA NABAVU NEFINANCIJSKE IMOVINE	240.000,00	240.000,00	240.000,00	100,00
42	RASHODI ZA NABAVU PROIZVEDENE DUGOTRAJNE IMOVINE	240.000,00	240.000,00	240.000,00	100,00
4264	OSTALA NEMATERIJALNA PROIZVEDENA IMOVINA			240.000,00	
A220537	Zalihe menstrualnih higijenskih potrepština	16.278,00	16.278,00	13.098,39	80,47
50	*Pomoći iz državnog proračuna*	*16.278,00*	*16.278,00*	*13.098,39*	*80,47*
3	RASHODI POSLOVANJA	16.278,00	16.278,00	13.098,39	80,47
38	RASHODI ZA DONACIJE, KAZNE, NAKNADE ŠTETA I KAP. POMOĆI	16.278,00	16.278,00	13.098,39	80,47
3812	TEKUĆE DONACIJE U NARAVI			13.098,39	
T220538	Pag na meniju	0,00	0,00	9.894,84	
42	*Višak/manjak prihoda korisnici*	*0,00*	*0,00*	*9.894,84*	
3	RASHODI POSLOVANJA	0,00	0,00	4.200,85	
32	MATERIJALNI RASHODI	0,00	0,00	4.200,85	
3222	MATERIJAL I SIROVINE			2.000,85	
3237	INTELEKTUALNE I OSOBNE USLUGE			1.100,00	
3239	OSTALE USLUGE			1.100,00	
4	RASHODI ZA NABAVU NEFINANCIJSKE IMOVINE	0,00	0,00	5.693,99	
42	RASHODI ZA NABAVU PROIZVEDENE DUGOTRAJNE IMOVINE	0,00	0,00	5.693,99	
4221	UREDSKA OPREMA I NAMJEŠTAJ			5.693,99	
A220540	Rad s darovitim i visoko motiviranim učenicima SŠ	27.500,00	27.500,00	0,00	0,00
11	*Opći prihodi i primici*	*27.500,00*	*27.500,00*	*0,00*	*0,00*
3	RASHODI POSLOVANJA	27.500,00	27.500,00	0,00	0,00
32	MATERIJALNI RASHODI	27.500,00	27.500,00	0,00	0,00
A220541	Program potencijali zajednice	7.150,00	7.150,00	2.104,65	29,44
61	*Tekuće donacije*	*7.150,00*	*7.150,00*	*2.104,65*	*29,44*
3	RASHODI POSLOVANJA	7.150,00	7.150,00	2.104,65	29,44
31	RASHODI ZA ZAPOSLENE	1.000,00	1.000,00	0,00	0,00
32	MATERIJALNI RASHODI	5.650,00	5.650,00	2.104,65	37,25
3211	SLUŽBENA PUTOVANJA			892,65	
3214	OSTALE NAKNADE TROŠKOVA ZAPOSLENIMA			157,00	
3235	ZAKUPNINE I NAJAMNINE			815,00	
3299	OSTALI NESPOMENUTI RASHODI POSLOVANJA			240,00	
37	NAKNADE GRAĐANIMA I KUĆANSTVIMA NA TEMELJU OSIGURANJA I I	500,00	500,00	0,00	0,00
T220544	Pag u srcu-škole u zajednici	0,00	0,00	2.399,70	
42	*Višak/manjak prihoda korisnici*	*0,00*	*0,00*	*2.399,70*	
3	RASHODI POSLOVANJA	0,00	0,00	1.149,70	
32	MATERIJALNI RASHODI	0,00	0,00	1.149,70	
3239	OSTALE USLUGE			1.149,70	
4	RASHODI ZA NABAVU NEFINANCIJSKE IMOVINE	0,00	0,00	1.250,00	
42	RASHODI ZA NABAVU PROIZVEDENE DUGOTRAJNE IMOVINE	0,00	0,00	1.250,00	
4221	UREDSKA OPREMA I NAMJEŠTAJ			1.250,00	
T220545	Ne bacaj otpad u moj dom - EBTŠ	0,00	0,00	1.071,00	
42	*Višak/manjak prihoda korisnici*	*0,00*	*0,00*	*1.071,00*	
3	RASHODI POSLOVANJA	0,00	0,00	1.071,00	
32	MATERIJALNI RASHODI	0,00	0,00	1.071,00	
3221	UREDSKI MATERIJAL I OSTALI MATERIJALNI RASHODI			1.071,00	
4301	Razvojni projekti EU	86.923,60	86.923,60	43.008,73	49,48
T430167	Projekt Pomoćnici u nastavi	86.923,60	86.923,60	43.008,73	49,48

ZADARSKA ŽUPANIJA

II. POSEBNI DIO
IZVJEŠTAJ PO PROGRAMSKOJ KLASIFIKACIJI

Brojčana oznaka i naziv		Izvorni plan 2026.	Tekući plan 2026.	Izvršenje I-VI 2026.	Izvršenje / Tek. plan 2026.
11	*Opći prihodi i primici*	*86.923,60*	*86.923,60*	*43.008,73*	*49,48*
3	RASHODI POSLOVANJA	86.923,60	86.923,60	43.008,73	49,48
31	RASHODI ZA ZAPOSLENE	83.108,60	83.108,60	40.920,34	49,24
3111	PLAĆE ZA REDOVAN RAD			34.872,82	
3121	OSTALI RASHODI ZA ZAPOSLENE			300,00	
3132	DOPRINOSI ZA OBVEZNO ZDRAVSTVENO OSIGURANJE			5.747,52	
32	MATERIJALNI RASHODI	3.815,00	3.815,00	2.088,39	54,74
3212	NAKNADE ZA PRIJEVOZ,ZA RAD NA TERENU I ODVOJENI ŽIVOT			2.088,39	
4302	Projekti EU	380.351,06	1.222.186,16	969.127,47	79,29
T430252	Projekt Potpore za pripravništvo	84,96	84,96	0,00	0,00
42	*Višak/manjak prihoda korisnici*	*84,96*	*84,96*	*0,00*	*0,00*
3	RASHODI POSLOVANJA	84,96	84,96	0,00	0,00
32	MATERIJALNI RASHODI	84,96	84,96	0,00	0,00
T430255	Projekt Erasmus+ KA116 - SŠ V. Vlatković	17.225,00	17.225,00	12.141,11	70,49
42	*Višak/manjak prihoda korisnici*	*6.225,00*	*6.225,00*	*0,00*	*0,00*
3	RASHODI POSLOVANJA	6.225,00	6.225,00	0,00	0,00
32	MATERIJALNI RASHODI	6.225,00	6.225,00	0,00	0,00
51	*Programi Unije*	*11.000,00*	*11.000,00*	*12.141,11*	*110,37*
3	RASHODI POSLOVANJA	11.000,00	11.000,00	12.141,11	110,37
32	MATERIJALNI RASHODI	11.000,00	11.000,00	12.141,11	110,37
3237	INTELEKTUALNE I OSOBNE USLUGE			1.493,03	
3241	NAKNADE TROŠKOVA OSOBAMA IZVAN RADNOG ODNOSA			8.356,85	
3299	OSTALI NESPOMENUTI RASHODI POSLOVANJA			2.291,23	
T430264	Projekt Erasmus KA1+ Gim. F. Petrića	99,85	99,85	58,40	58,49
42	*Višak/manjak prihoda korisnici*	*99,85*	*99,85*	*58,40*	*58,49*
3	RASHODI POSLOVANJA	99,85	99,85	58,40	58,49
32	MATERIJALNI RASHODI	99,85	99,85	58,40	58,49
3211	SLUŽBENA PUTOVANJA			58,40	
K430280	Projekt Uspostava Regionalnog centra kompetentnosti (RCK)	260.300,00	1.102.135,10	905.805,64	82,19
11	*Opći prihodi i primici*	*54.300,00*	*896.135,10*	*866.446,12*	*96,69*
3	RASHODI POSLOVANJA	44.300,00	44.300,00	14.611,02	32,98
31	RASHODI ZA ZAPOSLENE	30.300,00	30.300,00	14.611,02	48,22
3111	PLAĆE ZA REDOVAN RAD			12.317,12	
3121	OSTALI RASHODI ZA ZAPOSLENE			400,00	
3132	DOPRINOSI ZA OBVEZNO ZDRAVSTVENO OSIGURANJE			1.893,90	
32	MATERIJALNI RASHODI	14.000,00	14.000,00	0,00	0,00
4	RASHODI ZA NABAVU NEFINANCIJSKE IMOVINE	10.000,00	851.835,10	851.835,10	100,00
45	RASHODI ZA DODATNA ULAGANJA NA NEFINANCIJSKOJ IMOVINI	10.000,00	851.835,10	851.835,10	100,00
4511	DODATNA ULAGANJA NA GRAĐ. OBJEKTIMA			851.835,10	
42	*Višak/manjak prihoda korisnici*	*6.000,00*	*6.000,00*	*39.359,52*	*655,99*
3	RASHODI POSLOVANJA	6.000,00	6.000,00	2.264,73	37,75
32	MATERIJALNI RASHODI	6.000,00	6.000,00	2.264,73	37,75
3299	OSTALI NESPOMENUTI RASHODI POSLOVANJA			2.264,73	
4	RASHODI ZA NABAVU NEFINANCIJSKE IMOVINE	0,00	0,00	37.094,79	
45	RASHODI ZA DODATNA ULAGANJA NA NEFINANCIJSKOJ IMOVINI	0,00	0,00	37.094,79	
4511	DODATNA ULAGANJA NA GRAĐ. OBJEKTIMA			37.094,79	
50	*Pomoći iz državnog proračuna*	*200.000,00*	*200.000,00*	*0,00*	*0,00*
4	RASHODI ZA NABAVU NEFINANCIJSKE IMOVINE	200.000,00	200.000,00	0,00	0,00
45	RASHODI ZA DODATNA ULAGANJA NA NEFINANCIJSKOJ IMOVINI	200.000,00	200.000,00	0,00	0,00

ZADARSKA ŽUPANIJA

II. POSEBNI DIO
IZVJEŠTAJ PO PROGRAMSKOJ KLASIFIKACIJI

Brojčana oznaka i naziv		Izvorni plan 2026.	Tekući plan 2026.	Izvršenje I-VI 2026.	Izvršenje / Tek. plan 2026.
T430288	Projekt Budi spreman i kompetentan V.V.	72.141,25	72.141,25	36.462,60	50,54
11	*Opći prihodi i primici*	*36.100,86*	*36.100,86*	*14.838,92*	*41,10*
3	RASHODI POSLOVANJA	36.100,86	36.100,86	14.838,92	41,10
31	RASHODI ZA ZAPOSLENE	36.100,86	36.100,86	14.838,92	41,10
3114	PLAĆE ZA POSEBNE UVJETE RADA			12.737,28	
3132	DOPRINOSI ZA OBVEZNO ZDRAVSTVENO OSIGURANJE			2.101,64	
42	*Višak/manjak prihoda korisnici*	*36.040,39*	*36.040,39*	*21.623,68*	*60,00*
3	RASHODI POSLOVANJA	17.000,00	17.000,00	18.042,40	106,13
32	MATERIJALNI RASHODI	17.000,00	17.000,00	18.042,40	106,13
3213	STRUČNO USAVRŠAVANJE ZAPOSLENIKA			6.834,34	
3239	OSTALE USLUGE			1.525,00	
3293	REPREZENTACIJA			2.800,74	
3299	OSTALI NESPOMENUTI RASHODI POSLOVANJA			6.882,32	
4	RASHODI ZA NABAVU NEFINANCIJSKE IMOVINE	19.040,39	19.040,39	3.581,28	18,81
42	RASHODI ZA NABAVU PROIZVEDENE DUGOTRAJNE IMOVINE	19.040,39	19.040,39	3.581,28	18,81
4221	UREDSKA OPREMA I NAMJEŠTAJ			1.494,20	
4227	UREĐAJI, STROJEVI I OPREMA ZA OSTALE NAMJENE			2.087,08	
T430291	Projekt Erasmus+ Gim. F. Petrića - Eksp., kreat. i inovat. u učenju znanosti	200,00	200,00	0,00	0,00
42	*Višak/manjak prihoda korisnici*	*200,00*	*200,00*	*0,00*	*0,00*
3	RASHODI POSLOVANJA	200,00	200,00	0,00	0,00
32	MATERIJALNI RASHODI	200,00	200,00	0,00	0,00
T430299	Projekt Medicinska+ SS Medicinska	30.300,00	30.300,00	14.659,72	48,38
11	*Opći prihodi i primici*	*30.300,00*	*30.300,00*	*14.659,72*	*48,38*
3	RASHODI POSLOVANJA	30.300,00	30.300,00	14.659,72	48,38
31	RASHODI ZA ZAPOSLENE	30.300,00	30.300,00	14.659,72	48,38
3111	PLAĆE ZA REDOVAN RAD			12.358,92	
3121	OSTALI RASHODI ZA ZAPOSLENE			400,00	
3132	DOPRINOSI ZA OBVEZNO ZDRAVSTVENO OSIGURANJE			1.900,80	
4306	Nacionalni EU projekti	764.501,62	764.501,62	435.998,96	57,03
T430603	Inkluzija – korak bliže društvu bez prepreka faza V.	574.620,00	574.620,00	309.764,45	53,91
11	*Opći prihodi i primici*	*230.283,00*	*230.283,00*	*209.311,57*	*90,89*
3	RASHODI POSLOVANJA	230.283,00	230.283,00	209.311,57	90,89
31	RASHODI ZA ZAPOSLENE	208.713,00	208.713,00	201.889,06	96,73
3111	PLAĆE ZA REDOVAN RAD			170.245,76	
3121	OSTALI RASHODI ZA ZAPOSLENE			3.800,00	
3132	DOPRINOSI ZA OBVEZNO ZDRAVSTVENO OSIGURANJE			27.843,30	
32	MATERIJALNI RASHODI	21.570,00	21.570,00	7.422,51	34,41
3212	NAKNADE ZA PRIJEVOZ,ZA RAD NA TERENU I ODVOJENI ŽIVOT			7.422,51	
50	*Pomoći iz državnog proračuna*	*53.025,00*	*53.025,00*	*14.334,84*	*27,03*
3	RASHODI POSLOVANJA	53.025,00	53.025,00	14.334,84	27,03
31	RASHODI ZA ZAPOSLENE	53.025,00	53.025,00	14.334,84	27,03
3132	DOPRINOSI ZA OBVEZNO ZDRAVSTVENO OSIGURANJE			14.334,84	
56	*Fondovi EU*	*291.312,00*	*291.312,00*	*86.118,04*	*29,56*
3	RASHODI POSLOVANJA	291.312,00	291.312,00	86.118,04	29,56
31	RASHODI ZA ZAPOSLENE	291.312,00	291.312,00	86.118,04	29,56
3111	PLAĆE ZA REDOVAN RAD			86.118,04	
T430636	Projekt Erasmus+ KA121-VET-00020606848 EBTŠ	483,00	483,00	0,00	0,00
51	*Programi Unije*	*483,00*	*483,00*	*0,00*	*0,00*
3	RASHODI POSLOVANJA	483,00	483,00	0,00	0,00

ZADARSKA ŽUPANIJA

II. POSEBNI DIO
IZVJEŠTAJ PO PROGRAMSKOJ KLASIFIKACIJI

Brojčana oznaka i naziv		Izvorni plan 2026.	Tekući plan 2026.	Izvršenje I-VI 2026.	Izvršenje / Tek. plan 2026.
32	MATERIJALNI RASHODI	483,00	483,00	0,00	0,00
K430643	Projekt SŠ Ekonom.biroteh. NPOO	189.398,62	189.398,62	126.234,51	66,65
12	*Višak/manjak prihoda - ZŽ*	*0,00*	*0,00*	*82.834,51*	
4	RASHODI ZA NABAVU NEFINANCIJSKE IMOVINE	0,00	0,00	82.834,51	
45	RASHODI ZA DODATNA ULAGANJA NA NEFINANCIJSKOJ IMOVINI	0,00	0,00	82.834,51	
4511	DODATNA ULAGANJA NA GRAĐ. OBJEKTIMA			82.834,51	
58	*Instrumenti EU nove generacije*	*189.398,62*	*189.398,62*	*43.400,00*	*22,91*
4	RASHODI ZA NABAVU NEFINANCIJSKE IMOVINE	189.398,62	189.398,62	43.400,00	22,91
42	RASHODI ZA NABAVU PROIZVEDENE DUGOTRAJNE IMOVINE	0,00	0,00	43.400,00	
4221	UREDSKA OPREMA I NAMJEŠTAJ			43.400,00	
45	RASHODI ZA DODATNA ULAGANJA NA NEFINANCIJSKOJ IMOVINI	189.398,62	189.398,62	0,00	0,00
4307	Međunarodni EU projekti	448.467,05	448.467,05	290.050,98	64,68
T430753	Projekt Erasmus+2024-1-KA122 Link up PGŠ	14.764,60	14.764,60	9.616,27	65,13
51	*Programi Unije*	*14.764,60*	*14.764,60*	*9.616,27*	*65,13*
3	RASHODI POSLOVANJA	14.764,60	14.764,60	9.616,27	65,13
32	MATERIJALNI RASHODI	14.764,60	14.764,60	9.616,27	65,13
3239	OSTALE USLUGE			9.616,27	
T430755	Projekt Erasmus KA122-VET-000223463 Pomorska	121.529,00	121.529,00	130,00	0,11
42	*Višak/manjak prihoda korisnici*	*39.445,60*	*39.445,60*	*130,00*	*0,33*
3	RASHODI POSLOVANJA	39.445,60	39.445,60	130,00	0,33
32	MATERIJALNI RASHODI	39.445,60	39.445,60	130,00	0,33
3299	OSTALI NESPOMENUTI RASHODI POSLOVANJA			130,00	
51	*Programi Unije*	*82.083,40*	*82.083,40*	*0,00*	*0,00*
3	RASHODI POSLOVANJA	82.083,40	82.083,40	0,00	0,00
32	MATERIJALNI RASHODI	82.083,40	82.083,40	0,00	0,00
T430758	Projekt Erasmus+ Young Minds SCH244244 PGŠ	10.531,20	10.531,20	1.554,00	14,76
42	*Višak/manjak prihoda korisnici*	*0,00*	*0,00*	*1.554,00*	
3	RASHODI POSLOVANJA	0,00	0,00	1.554,00	
32	MATERIJALNI RASHODI	0,00	0,00	1.554,00	
3213	STRUČNO USAVRŠAVANJE ZAPOSLENIKA			1.554,00	
51	*Programi Unije*	*10.531,20*	*10.531,20*	*0,00*	*0,00*
3	RASHODI POSLOVANJA	10.531,20	10.531,20	0,00	0,00
31	RASHODI ZA ZAPOSLENE	2.400,00	2.400,00	0,00	0,00
32	MATERIJALNI RASHODI	8.131,20	8.131,20	0,00	0,00
T430764	Projekt Erasmus+2025-1-KA121-000338475 EBTŠ	98.802,60	98.802,60	98.182,71	99,37
42	*Višak/manjak prihoda korisnici*	*79.042,00*	*79.042,00*	*98.182,71*	*124,22*
3	RASHODI POSLOVANJA	79.042,00	79.042,00	98.182,71	124,22
32	MATERIJALNI RASHODI	74.042,00	74.042,00	80.344,87	108,51
3211	SLUŽBENA PUTOVANJA			6.873,00	
3299	OSTALI NESPOMENUTI RASHODI POSLOVANJA			73.471,87	
37	NAKNADE GRAĐANIMA I KUĆANSTVIMA NA TEMELJU OSIGURANJA I I	5.000,00	5.000,00	17.837,84	356,76
3721	NAKNADE GRAĐANIMA I KUĆANSTVIMA U NOVCU			17.837,84	
51	*Programi Unije*	*19.760,60*	*19.760,60*	*0,00*	*0,00*
3	RASHODI POSLOVANJA	19.760,60	19.760,60	0,00	0,00
32	MATERIJALNI RASHODI	19.760,60	19.760,60	0,00	0,00
T430765	Projekt Erasmus+2025-1-KA121-000340778 Med.šk.	101.831,00	101.831,00	36.977,81	36,31
42	*Višak/manjak prihoda korisnici*	*50.915,50*	*50.915,50*	*36.977,81*	*72,63*
3	RASHODI POSLOVANJA	50.915,50	50.915,50	36.977,81	72,63
32	MATERIJALNI RASHODI	34.812,50	34.812,50	22.756,35	65,37

ZADARSKA ŽUPANIJA

II. POSEBNI DIO
IZVJEŠTAJ PO PROGRAMSKOJ KLASIFIKACIJI

Brojčana oznaka i naziv		Izvorni plan 2026.	Tekući plan 2026.	Izvršenje I-VI 2026.	Izvršenje / Tek. plan 2026.
3211	SLUŽBENA PUTOVANJA			22.756,35	
37	NAKNADE GRAĐANIMA I KUĆANSTVIMA NA TEMELJU OSIGURANJA I I	16.103,00	16.103,00	14.221,46	88,32
3721	NAKNADE GRAĐANIMA I KUĆANSTVIMA U NOVCU			14.221,46	
51	*Programi Unije*	*50.915,50*	*50.915,50*	*0,00*	*0,00*
3	RASHODI POSLOVANJA	50.915,50	50.915,50	0,00	0,00
32	MATERIJALNI RASHODI	34.812,50	34.812,50	0,00	0,00
37	NAKNADE GRAĐANIMA I KUĆANSTVIMA NA TEMELJU OSIGURANJA I I	16.103,00	16.103,00	0,00	0,00
T430766	Projekt Erasmus+2025-1-KA122-000343588 Pom.šk.	0,00	0,00	54.740,31	
42	*Višak/manjak prihoda korisnici*	*0,00*	*0,00*	*14.198,50*	
3	RASHODI POSLOVANJA	0,00	0,00	14.198,50	
32	MATERIJALNI RASHODI	0,00	0,00	14.198,50	
3299	OSTALI NESPOMENUTI RASHODI POSLOVANJA			14.198,50	
51	*Programi Unije*	*0,00*	*0,00*	*40.541,81*	
3	RASHODI POSLOVANJA	0,00	0,00	40.541,81	
32	MATERIJALNI RASHODI	0,00	0,00	40.541,81	
3213	STRUČNO USAVRŠAVANJE ZAPOSLENIKA			1.360,00	
3239	OSTALE USLUGE			3.964,60	
3299	OSTALI NESPOMENUTI RASHODI POSLOVANJA			35.217,21	
T430767	Projekt Erasmus+2025-1-KA122-000334456 Poljopr.šk.	21.982,85	21.982,85	23.240,61	105,72
51	*Programi Unije*	*21.982,85*	*21.982,85*	*23.240,61*	*105,72*
3	RASHODI POSLOVANJA	21.982,85	21.982,85	23.240,61	105,72
32	MATERIJALNI RASHODI	21.982,85	21.982,85	23.240,61	105,72
3211	SLUŽBENA PUTOVANJA			22.907,92	
3292	PREMIJE OSIGURANJA			332,69	
T430770	Projekt Erasmus+ Imaginarium KA122-000345385 PGŠ	33.651,00	33.651,00	18.593,01	55,25
42	*Višak/manjak prihoda korisnici*	*24.520,80*	*24.520,80*	*0,00*	*0,00*
3	RASHODI POSLOVANJA	24.520,80	24.520,80	0,00	0,00
32	MATERIJALNI RASHODI	24.520,80	24.520,80	0,00	0,00
51	*Programi Unije*	*9.130,20*	*9.130,20*	*18.593,01*	*203,64*
3	RASHODI POSLOVANJA	9.130,20	9.130,20	18.593,01	203,64
32	MATERIJALNI RASHODI	9.130,20	9.130,20	18.593,01	203,64
3213	STRUČNO USAVRŠAVANJE ZAPOSLENIKA			11.063,00	
3239	OSTALE USLUGE			900,00	
3241	NAKNADE TROŠKOVA OSOBAMA IZVAN RADNOG ODNOSA			6.274,94	
3299	OSTALI NESPOMENUTI RASHODI POSLOVANJA			355,07	
T430771	Projekt Erasmus+2025-1-KA122-000343891 EBTŠ	18.474,00	18.474,00	7.752,09	41,96
42	*Višak/manjak prihoda korisnici*	*14.779,20*	*14.779,20*	*7.676,49*	*51,94*
3	RASHODI POSLOVANJA	14.779,20	14.779,20	7.676,49	51,94
32	MATERIJALNI RASHODI	14.779,20	14.779,20	7.676,49	51,94
3211	SLUŽBENA PUTOVANJA			4.016,00	
3299	OSTALI NESPOMENUTI RASHODI POSLOVANJA			3.660,49	
51	*Programi Unije*	*3.694,80*	*3.694,80*	*75,60*	*2,05*
3	RASHODI POSLOVANJA	3.694,80	3.694,80	75,60	2,05
32	MATERIJALNI RASHODI	3.694,80	3.694,80	75,60	2,05
3299	OSTALI NESPOMENUTI RASHODI POSLOVANJA			75,60	
T430772	Projekt Erasmus V.Vlatković-KA122-000342989	26.900,80	26.900,80	36.152,46	134,39
42	*Višak/manjak prihoda korisnici*	*15.000,00*	*15.000,00*	*36.152,46*	*241,02*
3	RASHODI POSLOVANJA	15.000,00	15.000,00	36.152,46	241,02
32	MATERIJALNI RASHODI	15.000,00	15.000,00	36.152,46	241,02

ZADARSKA ŽUPANIJA

II. POSEBNI DIO
IZVJEŠTAJ PO PROGRAMSKOJ KLASIFIKACIJI

Brojčana oznaka i naziv		Izvorni plan 2026.	Tekući plan 2026.	Izvršenje I-VI 2026.	Izvršenje / Tek. plan 2026.
3241	NAKNADE TROŠKOVA OSOBAMA IZVAN RADNOG ODNOSA			36.152,46	
51	*Programi Unije*	*11.900,80*	*11.900,80*	*0,00*	*0,00*
3	RASHODI POSLOVANJA	11.900,80	11.900,80	0,00	0,00
32	MATERIJALNI RASHODI	11.900,80	11.900,80	0,00	0,00
T430775	Projekt Erasmus KA210-SCH-000350697 SŠ Obrovac	0,00	0,00	2.181,70	
51	*Programi Unije*	*0,00*	*0,00*	*2.181,70*	
3	RASHODI POSLOVANJA	0,00	0,00	2.181,70	
32	MATERIJALNI RASHODI	0,00	0,00	2.181,70	
3211	SLUŽBENA PUTOVANJA			411,20	
3299	OSTALI NESPOMENUTI RASHODI POSLOVANJA			1.770,50	
T430778	Projekt Erasmus+2025-K210-352055 WAVE Pom.šk.	0,00	0,00	930,01	
42	*Višak/manjak prihoda korisnici*	*0,00*	*0,00*	*930,01*	
3	RASHODI POSLOVANJA	0,00	0,00	930,01	
32	MATERIJALNI RASHODI	0,00	0,00	930,01	
3299	OSTALI NESPOMENUTI RASHODI POSLOVANJA			930,01	
040	UPRAVNI ODJEL ZA ZDRAVSTVO	73.327.792,51	73.327.792,51	35.141.789,35	47,92
04001	UPRAVNI ODJEL ZA ZDRAVSTVO	2.890.127,51	2.890.127,51	161.880,28	5,60
11	*Opći prihodi i primici*	*759.012,32*	*759.012,32*	*148.552,88*	*19,57*
12	*Višak/manjak prihoda - ZŽ*	*50.000,00*	*50.000,00*	*13.327,40*	*26,65*
50	*Pomoći iz državnog proračuna*	*312.167,28*	*312.167,28*	*0,00*	*0,00*
56	*Fondovi EU*	*1.768.947,91*	*1.768.947,91*	*0,00*	*0,00*
2501	Potrebe u javnom zdravstvu	291.575,79	291.575,79	92.175,51	31,61
A250101	Ispitivanje uzoraka vode i namirnica	112.139,66	112.139,66	18.360,00	16,37
11	*Opći prihodi i primici*	*112.139,66*	*112.139,66*	*18.360,00*	*16,37*
3	RASHODI POSLOVANJA	112.139,66	112.139,66	18.360,00	16,37
32	MATERIJALNI RASHODI	112.139,66	112.139,66	18.360,00	16,37
3236	ZDRAVSTVENE I VETERINARSKE USLUGE			18.360,00	
A250103	Ostali izdaci za javno zdravstvo	10.436,13	10.436,13	3.750,00	35,93
11	*Opći prihodi i primici*	*10.436,13*	*10.436,13*	*3.750,00*	*35,93*
3	RASHODI POSLOVANJA	10.436,13	10.436,13	3.750,00	35,93
32	MATERIJALNI RASHODI	10.436,13	10.436,13	3.750,00	35,93
3237	INTELEKTUALNE I OSOBNE USLUGE			3.750,00	
A250107	Djelatnost mrtvozorenja	169.000,00	169.000,00	70.065,51	41,46
11	*Opći prihodi i primici*	*169.000,00*	*169.000,00*	*70.065,51*	*41,46*
3	RASHODI POSLOVANJA	169.000,00	169.000,00	70.065,51	41,46
32	MATERIJALNI RASHODI	169.000,00	169.000,00	70.065,51	41,46
3236	ZDRAVSTVENE I VETERINARSKE USLUGE			70.065,51	
2503	Primarna zdravstvena zaštita	123.668,62	123.668,62	36.105,80	29,20
A250303	Poboljšanje dostupnosti zdravstvene zaštite	123.668,62	123.668,62	36.105,80	29,20
11	*Opći prihodi i primici*	*73.668,62*	*73.668,62*	*22.778,40*	*30,92*
3	RASHODI POSLOVANJA	73.668,62	73.668,62	22.778,40	30,92
32	MATERIJALNI RASHODI	61.114,41	61.114,41	22.778,40	37,27
3236	ZDRAVSTVENE I VETERINARSKE USLUGE			22.778,40	
36	POMOĆI DANE U INOZEMSTVO I UNUTAR OPĆEG PRORAČUNA	12.554,21	12.554,21	0,00	0,00
12	*Višak/manjak prihoda - ZŽ*	*50.000,00*	*50.000,00*	*13.327,40*	*26,65*
4	RASHODI ZA NABAVU NEFINANCIJSKE IMOVINE	50.000,00	50.000,00	13.327,40	26,65
42	RASHODI ZA NABAVU PROIZVEDENE DUGOTRAJNE IMOVINE	50.000,00	50.000,00	13.327,40	26,65
4264	OSTALA NEMATERIJALNA PROIZVEDENA IMOVINA			13.327,40	

ZADARSKA ŽUPANIJA

II. POSEBNI DIO
IZVJEŠTAJ PO PROGRAMSKOJ KLASIFIKACIJI

Brojčana oznaka i naziv		Izvorni plan 2026.	Tekući plan 2026.	Izvršenje I-VI 2026.	Izvršenje / Tek. plan 2026.
2506	Zdravstveno socijalni programi i projekti	193.767,91	193.767,91	33.598,97	17,34
A250601	Promicanje zdravlja i prevencija bolesti	63.505,03	63.505,03	6.726,16	10,59
11	*Opći prihodi i primici*	*63.505,03*	*63.505,03*	*6.726,16*	*10,59*
3	RASHODI POSLOVANJA	63.505,03	63.505,03	6.726,16	10,59
32	MATERIJALNI RASHODI	63.505,03	63.505,03	6.726,16	10,59
3233	USLUGE PROMIDŽBE I INFORMIRANJA			3.067,50	
3236	ZDRAVSTVENE I VETERINARSKE USLUGE			330,00	
3291	NAK.PREDSTA.I IZVRŠ.TIJELA,POVJER.I SL.			1.828,66	
3294	ČLANARINE			1.500,00	
A250602	Zdravstvena zaštita rizičnih skupina	130.262,88	130.262,88	26.872,81	20,63
11	*Opći prihodi i primici*	*130.262,88*	*130.262,88*	*26.872,81*	*20,63*
3	RASHODI POSLOVANJA	130.262,88	130.262,88	26.872,81	20,63
32	MATERIJALNI RASHODI	45.262,88	45.262,88	14.413,66	31,84
3236	ZDRAVSTVENE I VETERINARSKE USLUGE			12.000,00	
3299	OSTALI NESPOMENUTI RASHODI POSLOVANJA			2.413,66	
36	POMOĆI DANE U INOZEMSTVO I UNUTAR OPĆEG PRORAČUNA	1.000,00	1.000,00	0,00	0,00
38	RASHODI ZA DONACIJE, KAZNE, NAKNADE ŠTETA I KAP. POMOĆI	84.000,00	84.000,00	12.459,15	14,83
3811	TEKUĆE DONACIJE U NOVCU			12.459,15	
2513	Investicije u zdravstvenu infrastrukturu	2.281.115,19	2.281.115,19	0,00	0,00
K251311	Ulag. u kap. za pruž. prim. i spec.konz.zdr.zašt. BPP	813.910,46	813.910,46	0,00	0,00
50	*Pomoći iz državnog proračuna*	*122.086,57*	*122.086,57*	*0,00*	*0,00*
4	RASHODI ZA NABAVU NEFINANCIJSKE IMOVINE	122.086,57	122.086,57	0,00	0,00
42	RASHODI ZA NABAVU PROIZVEDENE DUGOTRAJNE IMOVINE	122.086,57	122.086,57	0,00	0,00
56	*Fondovi EU*	*691.823,89*	*691.823,89*	*0,00*	*0,00*
3	RASHODI POSLOVANJA	18.761,57	18.761,57	0,00	0,00
32	MATERIJALNI RASHODI	18.761,57	18.761,57	0,00	0,00
4	RASHODI ZA NABAVU NEFINANCIJSKE IMOVINE	673.062,32	673.062,32	0,00	0,00
42	RASHODI ZA NABAVU PROIZVEDENE DUGOTRAJNE IMOVINE	673.062,32	673.062,32	0,00	0,00
K251312	Ulag. u kap. za pruž. prim. i spec.konz.zdr.zašt. ostala p	1.267.204,73	1.267.204,73	0,00	0,00
50	*Pomoći iz državnog proračuna*	*190.080,71*	*190.080,71*	*0,00*	*0,00*
4	RASHODI ZA NABAVU NEFINANCIJSKE IMOVINE	190.080,71	190.080,71	0,00	0,00
42	RASHODI ZA NABAVU PROIZVEDENE DUGOTRAJNE IMOVINE	190.080,71	190.080,71	0,00	0,00
56	*Fondovi EU*	*1.077.124,02*	*1.077.124,02*	*0,00*	*0,00*
3	RASHODI POSLOVANJA	18.923,94	18.923,94	0,00	0,00
32	MATERIJALNI RASHODI	18.923,94	18.923,94	0,00	0,00
4	RASHODI ZA NABAVU NEFINANCIJSKE IMOVINE	1.058.200,08	1.058.200,08	0,00	0,00
42	RASHODI ZA NABAVU PROIZVEDENE DUGOTRAJNE IMOVINE	1.058.200,08	1.058.200,08	0,00	0,00
K251313	Zgrada novog Doma zdravlja u Zadru	200.000,00	200.000,00	0,00	0,00
11	*Opći prihodi i primici*	*200.000,00*	*200.000,00*	*0,00*	*0,00*
4	RASHODI ZA NABAVU NEFINANCIJSKE IMOVINE	200.000,00	200.000,00	0,00	0,00
42	RASHODI ZA NABAVU PROIZVEDENE DUGOTRAJNE IMOVINE	200.000,00	200.000,00	0,00	0,00
04006	SPECIJALNA BOLNICA ZA ORTOPEDIJU BIOGRAD NA MORU	17.066.211,82	17.066.211,82	10.454.372,02	61,26
11	*Opći prihodi i primici*	*271.679,63*	*271.679,63*	*271.679,63*	*100,00*
31	*Vlastiti prihodi - korisnici*	*340.415,33*	*340.415,33*	*1.123.060,65*	*329,91*
41	*Prihodi za posebne namjene*	*12.664.049,00*	*12.664.049,00*	*7.177.276,28*	*56,67*
45	*F.P. i dod. udio u por. na dohodak*	*442.000,00*	*442.000,00*	*13.098,97*	*2,96*
50	*Pomoći iz državnog proračuna*	*1.884.661,00*	*1.884.661,00*	*1.221.875,00*	*64,83*
52	*Ostale pomoći*	*662.647,00*	*662.647,00*	*0,00*	*0,00*
57	*Ostali programi EU*	*57.976,00*	*57.976,00*	*0,00*	*0,00*

ZADARSKA ŽUPANIJA

II. POSEBNI DIO
IZVJEŠTAJ PO PROGRAMSKOJ KLASIFIKACIJI

Brojčana oznaka i naziv		Izvorni plan 2026.	Tekući plan 2026.	Izvršenje I-VI 2026.	Izvršenje / Tek. plan 2026.
58	*Instrumenti EU nove generacije*	*615.421,86*	*615.421,86*	*578.099,39*	*93,94*
61	*Tekuće donacije*	*127.362,00*	*127.362,00*	*58.972,50*	*46,30*
81	*Primici od financijske imovine i zaduživanja*	*0,00*	*0,00*	*10.309,60*	
2512	Djelatnost ustanova u zdravstvu	16.179.110,33	16.179.110,33	9.479.549,40	58,59
A251201	Administracija i upravljanje	13.573.546,73	13.573.546,73	7.491.667,44	55,19
31	*Vlastiti prihodi - korisnici*	*178.735,73*	*178.735,73*	*255.418,66*	*142,90*
3	RASHODI POSLOVANJA	10.000,00	10.000,00	197.512,72	1.975,13
32	MATERIJALNI RASHODI	10.000,00	10.000,00	3.271,27	32,71
3241	NAKNADE TROŠKOVA OSOBAMA IZVAN RADNOG ODNOSA			3.271,27	
34	FINANCIJSKI RASHODI	0,00	0,00	13.522,24	
3423	KAMATE ZA PRIM.KRED. I ZAJMOVE OD KRED.I OSTINSTI. IZV. JS			13.522,24	
38	RASHODI ZA DONACIJE, KAZNE, NAKNADE ŠTETA I KAP. POMOĆI	0,00	0,00	180.719,21	
3831	NAKNADE ŠTETA PRAVNIM I FIZ.OSOBAMA			180.704,21	
3835	OSTALE KAZNE			15,00	
5	IZDACI ZA FINANCIJSKU IMOVINU I OTPLATE ZAJMOV	168.735,73	168.735,73	57.905,94	34,32
54	IZDACI ZA OTPLATU GLAVNICE PRIMLJENIH KREDITA I ZAJMOVA	168.735,73	168.735,73	57.905,94	34,32
5443	OTPLA.GLA.KREDITA OD TUZE.KRE.INSTI.IZVAN JS			57.905,94	
41	*Prihodi za posebne namjene*	*12.664.049,00*	*12.664.049,00*	*7.177.276,28*	*56,67*
3	RASHODI POSLOVANJA	12.664.049,00	12.664.049,00	7.177.276,28	56,67
31	RASHODI ZA ZAPOSLENE	9.745.024,00	9.745.024,00	4.664.992,25	47,87
3111	PLAĆE ZA REDOVAN RAD			3.906.607,09	
3121	OSTALI RASHODI ZA ZAPOSLENE			156.842,97	
3132	DOPRINOSI ZA OBVEZNO ZDRAVSTVENO OSIGURANJE			601.542,19	
32	MATERIJALNI RASHODI	2.863.025,00	2.863.025,00	2.505.294,26	87,51
3211	SLUŽBENA PUTOVANJA			10.241,70	
3212	NAKNADE ZA PRIJEVOZ,ZA RAD NA TERENU I ODVOJENI ŽIVOT			137.237,78	
3213	STRUČNO USAVRŠAVANJE ZAPOSLENIKA			6.628,77	
3221	UREDSKI MATERIJAL I OSTALI MATERIJALNI RASHODI			26.379,27	
3222	MATERIJAL I SIROVINE			81.165,83	
3223	ENERGIJA			74.926,38	
3224	MATERIJAL I DIJELOVI ZA TEKUĆE I INVEST.ODRŽAVANJE			7.927,04	
3225	SITNI INVENTAR I AUTOGUME			14.377,25	
3227	SLUŽBENA, RADNA I ZAŠTITNA ODJEĆA I OBUĆA			1.550,91	
3231	USLUGE TELEFONA, INTERNETA, POŠTE I PRIJEVOZA			8.309,29	
3232	USLUGE TEKUĆEG I INVESTICIJSKOG ODRŽAVANJA			57.998,64	
3233	USLUGE PROMIDŽBE I INFORMIRANJA			5.474,35	
3234	KOMUNALNE USLUGE			71.784,66	
3235	ZAKUPNINE I NAJAMNINE			20.747,28	
3236	ZDRAVSTVENE I VETERINARSKE USLUGE			15.400,56	
3237	INTELEKTUALNE I OSOBNE USLUGE			61.152,63	
3238	RAČUNALNE USLUGE			42.937,03	
3239	OSTALE USLUGE			115.741,16	
3251	RASHODI PO OSNOVI UTROŠKA LIJEKOVA I POTROŠNOG MEDICINSKOG			1.626.195,77	
3291	NAK.PREDSTA.I IZVRŠ.TIJELA,POVJER.I SL.			9.073,81	
3292	PREMIJE OSIGURANJA			39.692,74	
3293	REPREZENTACIJA			743,57	
3294	ČLANARINE			1.615,20	
3295	PRISTOJBE I NAKNADE			2.366,42	
3296	TROŠKOVI SUDSKIH POSTUPAKA			32.153,79	

ZADARSKA ŽUPANIJA

II. POSEBNI DIO
IZVJEŠTAJ PO PROGRAMSKOJ KLASIFIKACIJI

Brojčana oznaka i naziv		Izvorni plan 2026.	Tekući plan 2026.	Izvršenje I-VI 2026.	Izvršenje / Tek. plan 2026.
3299	OSTALI NESPOMENUTI RASHODI POSLOVANJA			33.472,43	
34	FINANCIJSKI RASHODI	56.000,00	56.000,00	6.989,77	12,48
3431	BANKARSKE USLUGE I USLUGE PLATNOG PROMETA			2.217,96	
3433	ZATEZNE KAMATE			4.771,81	
50	*Pomoći iz državnog proračuna*	*662.786,00*	*662.786,00*	*0,00*	*0,00*
3	RASHODI POSLOVANJA	662.786,00	662.786,00	0,00	0,00
32	MATERIJALNI RASHODI	662.786,00	662.786,00	0,00	0,00
57	*Ostali programi EU*	*57.976,00*	*57.976,00*	*0,00*	*0,00*
3	RASHODI POSLOVANJA	57.976,00	57.976,00	0,00	0,00
31	RASHODI ZA ZAPOSLENE	57.976,00	57.976,00	0,00	0,00
61	*Tekuće donacije*	*10.000,00*	*10.000,00*	*58.972,50*	*589,72*
3	RASHODI POSLOVANJA	10.000,00	10.000,00	58.972,50	589,72
32	MATERIJALNI RASHODI	10.000,00	10.000,00	58.972,50	589,72
3211	SLUŽBENA PUTOVANJA			633,00	
3213	STRUČNO USAVRŠAVANJE ZAPOSLENIKA			840,00	
3225	SITNI INVENTAR I AUTOGUME			57.499,50	
A251202	Investicijsko i tekuće održavanje	66.362,00	66.362,00	13.098,97	19,74
45	*F.P. i dod. udio u por. na dohodak*	*66.362,00*	*66.362,00*	*13.098,97*	*19,74*
3	RASHODI POSLOVANJA	66.362,00	66.362,00	13.098,97	19,74
32	MATERIJALNI RASHODI	66.362,00	66.362,00	13.098,97	19,74
3232	USLUGE TEKUĆEG I INVESTICIJSKOG ODRŽAVANJA			13.098,97	
K251203	Investicijsko ulaganje	1.926.554,60	1.926.554,60	1.974.782,99	102,50
31	*Vlastiti prihodi - korisnici*	*161.679,60*	*161.679,60*	*752.907,99*	*465,68*
4	RASHODI ZA NABAVU NEFINANCIJSKE IMOVINE	161.679,60	161.679,60	752.907,99	465,68
41	RASHODI ZA NABAVU NEPROIZVEDENE DUGOTRAJNE IMOVINE	0,00	0,00	537,63	
4123	LICENCE			537,63	
42	RASHODI ZA NABAVU PROIZVEDENE DUGOTRAJNE IMOVINE	0,00	0,00	464.437,81	
4221	UREDSKA OPREMA I NAMJEŠTAJ			303.807,48	
4223	OPREMA ZA ODRŽAVANJE I ZAŠTITU			1.954,20	
4224	MEDICINSKA I LABARATORIJSKA OPREMA			158.676,13	
45	RASHODI ZA DODATNA ULAGANJA NA NEFINANCIJSKOJ IMOVINI	161.679,60	161.679,60	287.932,55	178,09
4511	DODATNA ULAGANJA NA GRAĐ. OBJEKTIMA			195.370,05	
4541	DODATNA ULAGANJA ZA OSTALU NEFINAN.IMOVINU			92.562,50	
45	*F.P. i dod. udio u por. na dohodak*	*375.638,00*	*375.638,00*	*0,00*	*0,00*
4	RASHODI ZA NABAVU NEFINANCIJSKE IMOVINE	375.638,00	375.638,00	0,00	0,00
42	RASHODI ZA NABAVU PROIZVEDENE DUGOTRAJNE IMOVINE	225.638,00	225.638,00	0,00	0,00
45	RASHODI ZA DODATNA ULAGANJA NA NEFINANCIJSKOJ IMOVINI	150.000,00	150.000,00	0,00	0,00
50	*Pomoći iz državnog proračuna*	*1.221.875,00*	*1.221.875,00*	*1.221.875,00*	*100,00*
4	RASHODI ZA NABAVU NEFINANCIJSKE IMOVINE	1.221.875,00	1.221.875,00	1.221.875,00	100,00
42	RASHODI ZA NABAVU PROIZVEDENE DUGOTRAJNE IMOVINE	1.221.875,00	1.221.875,00	1.221.875,00	100,00
4224	MEDICINSKA I LABARATORIJSKA OPREMA			1.221.875,00	
52	*Ostale pomoći*	*50.000,00*	*50.000,00*	*0,00*	*0,00*
4	RASHODI ZA NABAVU NEFINANCIJSKE IMOVINE	50.000,00	50.000,00	0,00	0,00
42	RASHODI ZA NABAVU PROIZVEDENE DUGOTRAJNE IMOVINE	50.000,00	50.000,00	0,00	0,00
61	*Tekuće donacije*	*117.362,00*	*117.362,00*	*0,00*	*0,00*
4	RASHODI ZA NABAVU NEFINANCIJSKE IMOVINE	117.362,00	117.362,00	0,00	0,00
42	RASHODI ZA NABAVU PROIZVEDENE DUGOTRAJNE IMOVINE	117.362,00	117.362,00	0,00	0,00
A251204	Sanacija-lijekovi i potrošni materijal	612.647,00	612.647,00	0,00	0,00
52	*Ostale pomoći*	*612.647,00*	*612.647,00*	*0,00*	*0,00*

ZADARSKA ŽUPANIJA

II. POSEBNI DIO
IZVJEŠTAJ PO PROGRAMSKOJ KLASIFIKACIJI

Brojčana oznaka i naziv		Izvorni plan 2026.	Tekući plan 2026.	Izvršenje I-VI 2026.	Izvršenje / Tek. plan 2026.
3	RASHODI POSLOVANJA	612.647,00	612.647,00	0,00	0,00
32	MATERIJALNI RASHODI	612.647,00	612.647,00	0,00	0,00
2514	Unaprijeđenje zdravstvene zaštite i zdravlja	887.101,49	887.101,49	974.822,62	109,89
K251411	Ulaganje u infrastrukturu bolničkih zgrada	271.679,63	271.679,63	271.679,63	100,00
11	*Opći prihodi i primici*	*271.679,63*	*271.679,63*	*271.679,63*	*100,00*
4	RASHODI ZA NABAVU NEFINANCIJSKE IMOVINE	271.679,63	271.679,63	271.679,63	100,00
45	RASHODI ZA DODATNA ULAGANJA NA NEFINANCIJSKOJ IMOVINI	271.679,63	271.679,63	271.679,63	100,00
4511	DODATNA ULAGANJA NA GRAĐ. OBJEKTIMA			271.679,63	
K251412	Uvođenje novih usluga u zdravstvenom turizmu	615.421,86	615.421,86	703.142,99	114,25
31	*Vlastiti prihodi - korisnici*	*0,00*	*0,00*	*114.734,00*	
4	RASHODI ZA NABAVU NEFINANCIJSKE IMOVINE	0,00	0,00	114.734,00	
42	RASHODI ZA NABAVU PROIZVEDENE DUGOTRAJNE IMOVINE	0,00	0,00	105.706,36	
4224	MEDICINSKA I LABARATORIJSKA OPREMA			105.706,36	
45	RASHODI ZA DODATNA ULAGANJA NA NEFINANCIJSKOJ IMOVINI	0,00	0,00	9.027,64	
4511	DODATNA ULAGANJA NA GRAĐ. OBJEKTIMA			9.027,64	
58	*Instrumenti EU nove generacije*	*615.421,86*	*615.421,86*	*578.099,39*	*93,94*
3	RASHODI POSLOVANJA	0,00	0,00	60.661,02	
32	MATERIJALNI RASHODI	0,00	0,00	60.661,02	
3225	SITNI INVENTAR I AUTOGUME			60.661,02	
4	RASHODI ZA NABAVU NEFINANCIJSKE IMOVINE	615.421,86	615.421,86	517.438,37	84,08
42	RASHODI ZA NABAVU PROIZVEDENE DUGOTRAJNE IMOVINE	615.421,86	615.421,86	270.359,04	43,93
4224	MEDICINSKA I LABARATORIJSKA OPREMA			38.690,40	
4227	UREĐAJI, STROJEVI I OPREMA ZA OSTALE NAMJENE			231.668,64	
45	RASHODI ZA DODATNA ULAGANJA NA NEFINANCIJSKOJ IMOVINI	0,00	0,00	247.079,33	
4511	DODATNA ULAGANJA NA GRAĐ. OBJEKTIMA			247.079,33	
81	*Primici od financijske imovine i zaduživanja*	*0,00*	*0,00*	*10.309,60*	
4	RASHODI ZA NABAVU NEFINANCIJSKE IMOVINE	0,00	0,00	10.309,60	
42	RASHODI ZA NABAVU PROIZVEDENE DUGOTRAJNE IMOVINE	0,00	0,00	10.309,60	
4224	MEDICINSKA I LABARATORIJSKA OPREMA			10.309,60	
04007	PSIHIJATRIJSKA BOLNICA UGLJAN	13.842.141,58	13.842.141,58	6.505.715,29	47,00
11	*Opći prihodi i primici*	*40.000,00*	*40.000,00*	*0,00*	*0,00*
31	*Vlastiti prihodi - korisnici*	*405.795,00*	*405.795,00*	*65.367,47*	*16,11*
41	*Prihodi za posebne namjene*	*10.685.346,58*	*10.685.346,58*	*5.732.020,99*	*53,64*
45	*F.P. i dod. udio u por. na dohodak*	*436.000,00*	*436.000,00*	*78.561,86*	*18,02*
50	*Pomoći iz državnog proračuna*	*1.075.000,00*	*1.075.000,00*	*611.007,83*	*56,84*
56	*Fondovi EU*	*1.200.000,00*	*1.200.000,00*	*13.824,14*	*1,15*
61	*Tekuće donacije*	*0,00*	*0,00*	*1.193,00*	
62	*Kapitalne donacije*	*0,00*	*0,00*	*3.740,00*	
2512	Djelatnost ustanova u zdravstvu	12.642.141,58	12.642.141,58	6.491.891,15	51,35
A251201	Administracija i upravljanje	11.781.319,26	11.781.319,26	6.356.323,02	53,95
31	*Vlastiti prihodi - korisnici*	*45,00*	*45,00*	*0,00*	*0,00*
3	RASHODI POSLOVANJA	45,00	45,00	0,00	0,00
34	FINANCIJSKI RASHODI	45,00	45,00	0,00	0,00
41	*Prihodi za posebne namjene*	*10.685.346,58*	*10.685.346,58*	*5.732.020,99*	*53,64*
3	RASHODI POSLOVANJA	10.685.346,58	10.685.346,58	5.732.020,99	53,64
31	RASHODI ZA ZAPOSLENE	8.670.335,00	8.670.335,00	4.623.847,92	53,33
3111	PLAĆE ZA REDOVAN RAD			3.647.537,49	
3113	PLAĆE ZA PREKOVREMENI RAD			175.199,76	
3121	OSTALI RASHODI ZA ZAPOSLENE			167.290,25	

ZADARSKA ŽUPANIJA

II. POSEBNI DIO
IZVJEŠTAJ PO PROGRAMSKOJ KLASIFIKACIJI

Brojčana oznaka i naziv		Izvorni plan 2026.	Tekući plan 2026.	Izvršenje I-VI 2026.	Izvršenje / Tek. plan 2026.
3132	DOPRINOSI ZA OBVEZNO ZDRAVSTVENO OSIGURANJE			633.820,42	
32	MATERIJALNI RASHODI	2.003.965,58	2.003.965,58	1.103.600,85	55,07
3211	SLUŽBENA PUTOVANJA			5.608,42	
3212	NAKNADE ZA PRIJEVOZ,ZA RAD NA TERENU I ODVOJENI ŽIVOT			146.470,38	
3213	STRUČNO USAVRŠAVANJE ZAPOSLENIKA			15.011,17	
3214	OSTALE NAKNADE TROŠKOVA ZAPOSLENIMA			4.668,50	
3221	UREDSKI MATERIJAL I OSTALI MATERIJALNI RASHODI			16.615,77	
3222	MATERIJAL I SIROVINE			233.348,33	
3223	ENERGIJA			121.256,35	
3225	SITNI INVENTAR I AUTOGUME			5.611,62	
3227	SLUŽBENA, RADNA I ZAŠTITNA ODJEĆA I OBUĆA			2.215,65	
3231	USLUGE TELEFONA, INTERNETA, POŠTE I PRIJEVOZA			12.253,36	
3232	USLUGE TEKUĆEG I INVESTICIJSKOG ODRŽAVANJA			123.190,85	
3233	USLUGE PROMIDŽBE I INFORMIRANJA			3.831,58	
3234	KOMUNALNE USLUGE			41.621,90	
3235	ZAKUPNINE I NAJAMNINE			9.778,57	
3236	ZDRAVSTVENE I VETERINARSKE USLUGE			1.512,57	
3237	INTELEKTUALNE I OSOBNE USLUGE			48.089,16	
3238	RAČUNALNE USLUGE			92.430,30	
3239	OSTALE USLUGE			28.955,09	
3241	NAKNADE TROŠKOVA OSOBAMA IZVAN RADNOG ODNOSA			4.189,25	
3251	RASHODI PO OSNOVI UTROŠKA LIJEKOVA I POTROŠNOG MEDICINSKOG			139.762,25	
3291	NAK.PREDSTA.I IZVRŠ.TIJELA,POVJER.I SL.			16.959,59	
3292	PREMIJE OSIGURANJA			17.387,66	
3293	REPREZENTACIJA			1.596,36	
3294	ČLANARINE			1.802,40	
3295	PRISTOJBE I NAKNADE			902,14	
3299	OSTALI NESPOMENUTI RASHODI POSLOVANJA			8.531,63	
34	FINANCIJSKI RASHODI	11.046,00	11.046,00	4.572,22	41,39
3431	BANKARSKE USLUGE I USLUGE PLATNOG PROMETA			4.472,38	
3433	ZATEZNE KAMATE			99,84	
45	*F.P. i dod. udio u por. na dohodak*	*20.927,68*	*20.927,68*	*12.101,20*	*57,82*
3	RASHODI POSLOVANJA	20.927,68	20.927,68	12.101,20	57,82
34	FINANCIJSKI RASHODI	20.927,68	20.927,68	12.101,20	57,82
3422	KAMATE ZA PRIM.KREDITE I ZAJMOVE OD KRED.I OS.INST.U JS			12.101,20	
50	*Pomoći iz državnog proračuna*	*1.075.000,00*	*1.075.000,00*	*611.007,83*	*56,84*
3	RASHODI POSLOVANJA	1.075.000,00	1.075.000,00	611.007,83	56,84
31	RASHODI ZA ZAPOSLENE	733.950,00	733.950,00	373.091,25	50,83
3111	PLAĆE ZA REDOVAN RAD			320.250,00	
3132	DOPRINOSI ZA OBVEZNO ZDRAVSTVENO OSIGURANJE			52.841,25	
32	MATERIJALNI RASHODI	341.050,00	341.050,00	237.916,58	69,76
3221	UREDSKI MATERIJAL I OSTALI MATERIJALNI RASHODI			19.491,59	
3222	MATERIJAL I SIROVINE			99.665,90	
3223	ENERGIJA			47.247,60	
3227	SLUŽBENA, RADNA I ZAŠTITNA ODJEĆA I OBUĆA			990,10	
3234	KOMUNALNE USLUGE			41.225,91	
3251	RASHODI PO OSNOVI UTROŠKA LIJEKOVA I POTROŠNOG MEDICINSKOG			29.295,48	
61	*Tekuće donacije*	*0,00*	*0,00*	*1.193,00*	
3	RASHODI POSLOVANJA	0,00	0,00	1.193,00	

ZADARSKA ŽUPANIJA

II. POSEBNI DIO
IZVJEŠTAJ PO PROGRAMSKOJ KLASIFIKACIJI

Brojčana oznaka i naziv		Izvorni plan 2026.	Tekući plan 2026.	Izvršenje I-VI 2026.	Izvršenje / Tek. plan 2026.
32	MATERIJALNI RASHODI	0,00	0,00	1.193,00	
3222	MATERIJAL I SIROVINE			1.193,00	
A251202	Investicijsko i tekuće održavanje	20.000,00	20.000,00	0,00	0,00
45	*F.P. i dod. udio u por. na dohodak*	*20.000,00*	*20.000,00*	*0,00*	*0,00*
3	RASHODI POSLOVANJA	20.000,00	20.000,00	0,00	0,00
32	MATERIJALNI RASHODI	20.000,00	20.000,00	0,00	0,00
K251203	Investicijsko ulaganje	840.822,32	840.822,32	135.568,13	16,12
11	*Opći prihodi i primici*	*40.000,00*	*40.000,00*	*0,00*	*0,00*
4	RASHODI ZA NABAVU NEFINANCIJSKE IMOVINE	40.000,00	40.000,00	0,00	0,00
42	RASHODI ZA NABAVU PROIZVEDENE DUGOTRAJNE IMOVINE	40.000,00	40.000,00	0,00	0,00
31	*Vlastiti prihodi - korisnici*	*405.750,00*	*405.750,00*	*65.367,47*	*16,11*
4	RASHODI ZA NABAVU NEFINANCIJSKE IMOVINE	405.750,00	405.750,00	65.367,47	16,11
41	RASHODI ZA NABAVU NEPROIZVEDENE DUGOTRAJNE IMOVINE	10.000,00	10.000,00	34.648,37	346,48
4123	LICENCE			34.648,37	
42	RASHODI ZA NABAVU PROIZVEDENE DUGOTRAJNE IMOVINE	95.750,00	95.750,00	30.719,10	32,08
4214	OSTALI GRAĐEVINSKI OBJEKTI			10.524,44	
4221	UREDSKA OPREMA I NAMJEŠTAJ			6.204,23	
4222	KOMUNIKACIJSKA OPREMA			851,78	
4223	OPREMA ZA ODRŽAVANJE I ZAŠTITU			8.293,25	
4224	MEDICINSKA I LABARATORIJSKA OPREMA			1.465,95	
4227	UREĐAJI, STROJEVI I OPREMA ZA OSTALE NAMJENE			3.379,45	
45	RASHODI ZA DODATNA ULAGANJA NA NEFINANCIJSKOJ IMOVINI	300.000,00	300.000,00	0,00	0,00
45	*F.P. i dod. udio u por. na dohodak*	*395.072,32*	*395.072,32*	*66.460,66*	*16,82*
4	RASHODI ZA NABAVU NEFINANCIJSKE IMOVINE	262.151,00	262.151,00	0,00	0,00
42	RASHODI ZA NABAVU PROIZVEDENE DUGOTRAJNE IMOVINE	262.151,00	262.151,00	0,00	0,00
5	IZDACI ZA FINANCIJSKU IMOVINU I OTPLATE ZAJMOV	132.921,32	132.921,32	66.460,66	50,00
54	IZDACI ZA OTPLATU GLAVNICE PRIMLJENIH KREDITA I ZAJMOVA	132.921,32	132.921,32	66.460,66	50,00
5422	OTPLA.GLA.KREDITA OD KRE.INSTI. U JS			66.460,66	
62	*Kapitalne donacije*	*0,00*	*0,00*	*3.740,00*	
4	RASHODI ZA NABAVU NEFINANCIJSKE IMOVINE	0,00	0,00	3.740,00	
42	RASHODI ZA NABAVU PROIZVEDENE DUGOTRAJNE IMOVINE	0,00	0,00	3.740,00	
4224	MEDICINSKA I LABARATORIJSKA OPREMA			3.740,00	
4303	Projekti EU - zdravstvo	1.200.000,00	1.200.000,00	13.824,14	1,15
K430319	Proj. Energija otoka: Energ. tranzicija otoka ZŽ	1.200.000,00	1.200.000,00	13.824,14	1,15
56	*Fondovi EU*	*1.200.000,00*	*1.200.000,00*	*13.824,14*	*1,15*
3	RASHODI POSLOVANJA	0,00	0,00	13.824,14	
36	POMOĆI DANE U INOZEMSTVO I UNUTAR OPĆEG PRORAČUNA	0,00	0,00	13.824,14	
3682	KAPITALNE POMOĆI TEMELJEM PRIJENOSA SREDSTAVA EU			13.824,14	
4	RASHODI ZA NABAVU NEFINANCIJSKE IMOVINE	1.200.000,00	1.200.000,00	0,00	0,00
45	RASHODI ZA DODATNA ULAGANJA NA NEFINANCIJSKOJ IMOVINI	1.200.000,00	1.200.000,00	0,00	0,00
04008	DOM ZDRAVLJA ZADARSKE ŽUPANIJE	13.294.906,19	13.294.906,19	6.532.908,46	49,14
11	*Opći prihodi i primici*	*1.132.862,00*	*1.132.862,00*	*469.279,04*	*41,42*
12	*Višak/manjak prihoda - ZŽ*	*530.362,00*	*530.362,00*	*283.664,57*	*53,49*
31	*Vlastiti prihodi - korisnici*	*875.162,00*	*875.162,00*	*706.167,96*	*80,69*
41	*Prihodi za posebne namjene*	*8.890.800,00*	*8.890.800,00*	*4.731.847,84*	*53,22*
45	*F.P. i dod. udio u por. na dohodak*	*444.000,00*	*444.000,00*	*66.361,40*	*14,95*
50	*Pomoći iz državnog proračuna*	*83.647,00*	*83.647,00*	*0,00*	*0,00*
52	*Ostale pomoći*	*30.000,00*	*30.000,00*	*0,00*	*0,00*
56	*Fondovi EU*	*1.301.473,19*	*1.301.473,19*	*273.176,45*	*20,99*

ZADARSKA ŽUPANIJA

II. POSEBNI DIO
IZVJEŠTAJ PO PROGRAMSKOJ KLASIFIKACIJI

Brojčana oznaka i naziv		Izvorni plan 2026.	Tekući plan 2026.	Izvršenje I-VI 2026.	Izvršenje / Tek. plan 2026.
57	*Ostali programi EU*	*3.600,00*	*3.600,00*	*0,00*	*0,00*
61	*Tekuće donacije*	*1.000,00*	*1.000,00*	*0,00*	*0,00*
71	*Prihodi od prodaje nefinancijske imovine*	*2.000,00*	*2.000,00*	*2.411,20*	*120,56*
2512	Djelatnost ustanova u zdravstvu	11.339.869,00	11.339.869,00	5.897.857,25	52,01
A251201	Administracija i upravljanje	9.566.800,00	9.566.800,00	5.195.912,02	54,31
31	*Vlastiti prihodi - korisnici*	*623.900,00*	*623.900,00*	*464.064,18*	*74,38*
3	RASHODI POSLOVANJA	623.900,00	623.900,00	464.064,18	74,38
32	MATERIJALNI RASHODI	609.400,00	609.400,00	456.936,86	74,98
3227	SLUŽBENA, RADNA I ZAŠTITNA ODJEĆA I OBUĆA			1.626,75	
3235	ZAKUPNINE I NAJAMNINE			43.147,91	
3236	ZDRAVSTVENE I VETERINARSKE USLUGE			123.381,35	
3237	INTELEKTUALNE I OSOBNE USLUGE			140.513,77	
3238	RAČUNALNE USLUGE			50.827,97	
3239	OSTALE USLUGE			2.208,42	
3291	NAK.PREDSTA.I IZVRŠ.TIJELA,POVJER.I SL.			9.492,81	
3292	PREMIJE OSIGURANJA			18.731,59	
3293	REPREZENTACIJA			1.084,52	
3294	ČLANARINE			1.741,07	
3295	PRISTOJBE I NAKNADE			563,92	
3296	TROŠKOVI SUDSKIH POSTUPAKA			21.984,35	
3299	OSTALI NESPOMENUTI RASHODI POSLOVANJA			41.632,43	
34	FINANCIJSKI RASHODI	13.000,00	13.000,00	6.657,32	51,21
3431	BANKARSKE USLUGE I USLUGE PLATNOG PROMETA			5.974,25	
3433	ZATEZNE KAMATE			683,07	
38	RASHODI ZA DONACIJE, KAZNE, NAKNADE ŠTETA I KAP. POMOĆI	1.500,00	1.500,00	470,00	31,33
3834	UGOVORENE KAZNE I OSTALE NAKNADE ŠTETA			470,00	
41	*Prihodi za posebne namjene*	*8.890.800,00*	*8.890.800,00*	*4.731.847,84*	*53,22*
3	RASHODI POSLOVANJA	8.890.800,00	8.890.800,00	4.731.847,84	53,22
31	RASHODI ZA ZAPOSLENE	7.692.300,00	7.692.300,00	4.139.984,22	53,82
3111	PLAĆE ZA REDOVAN RAD			3.433.512,23	
3121	OSTALI RASHODI ZA ZAPOSLENE			137.587,36	
3132	DOPRINOSI ZA OBVEZNO ZDRAVSTVENO OSIGURANJE			568.884,63	
32	MATERIJALNI RASHODI	1.198.500,00	1.198.500,00	591.863,62	49,38
3211	SLUŽBENA PUTOVANJA			2.449,35	
3212	NAKNADE ZA PRIJEVOZ,ZA RAD NA TERENU I ODVOJENI ŽIVOT			122.629,89	
3213	STRUČNO USAVRŠAVANJE ZAPOSLENIKA			3.321,00	
3221	UREDSKI MATERIJAL I OSTALI MATERIJALNI RASHODI			15.925,69	
3223	ENERGIJA			146.526,65	
3231	USLUGE TELEFONA, INTERNETA, POŠTE I PRIJEVOZA			80.530,54	
3234	KOMUNALNE USLUGE			76.802,86	
3239	OSTALE USLUGE			4.127,01	
3251	RASHODI PO OSNOVI UTROŠKA LIJEKOVA I POTROŠNOG MEDICINSKOG			139.550,63	
52	*Ostale pomoći*	*30.000,00*	*30.000,00*	*0,00*	*0,00*
3	RASHODI POSLOVANJA	30.000,00	30.000,00	0,00	0,00
32	MATERIJALNI RASHODI	30.000,00	30.000,00	0,00	0,00
56	*Fondovi EU*	*18.500,00*	*18.500,00*	*0,00*	*0,00*
3	RASHODI POSLOVANJA	18.500,00	18.500,00	0,00	0,00
31	RASHODI ZA ZAPOSLENE	18.500,00	18.500,00	0,00	0,00
57	*Ostali programi EU*	*3.600,00*	*3.600,00*	*0,00*	*0,00*

ZADARSKA ŽUPANIJA

II. POSEBNI DIO
IZVJEŠTAJ PO PROGRAMSKOJ KLASIFIKACIJI

Brojčana oznaka i naziv		Izvorni plan 2026.	Tekući plan 2026.	Izvršenje I-VI 2026.	Izvršenje / Tek. plan 2026.
3	RASHODI POSLOVANJA	3.600,00	3.600,00	0,00	0,00
31	RASHODI ZA ZAPOSLENE	1.600,00	1.600,00	0,00	0,00
32	MATERIJALNI RASHODI	2.000,00	2.000,00	0,00	0,00
A251202	Investicijsko i tekuće održavanje	149.250,00	149.250,00	127.602,57	85,50
31	*Vlastiti prihodi - korisnici*	*106.000,00*	*106.000,00*	*127.602,57*	*120,38*
3	RASHODI POSLOVANJA	106.000,00	106.000,00	127.602,57	120,38
32	MATERIJALNI RASHODI	106.000,00	106.000,00	127.602,57	120,38
3224	MATERIJAL I DIJELOVI ZA TEKUĆE I INVEST.ODRŽAVANJE			3.191,28	
3225	SITNI INVENTAR I AUTOGUME			27.133,60	
3232	USLUGE TEKUĆEG I INVESTICIJSKOG ODRŽAVANJA			97.277,69	
45	*F.P. i dod. udio u por. na dohodak*	*43.250,00*	*43.250,00*	*0,00*	*0,00*
3	RASHODI POSLOVANJA	43.250,00	43.250,00	0,00	0,00
32	MATERIJALNI RASHODI	43.250,00	43.250,00	0,00	0,00
K251203	Investicijsko ulaganje	426.072,00	426.072,00	105.063,62	24,66
11	*Opći prihodi i primici*	*40.000,00*	*40.000,00*	*0,00*	*0,00*
4	RASHODI ZA NABAVU NEFINANCIJSKE IMOVINE	40.000,00	40.000,00	0,00	0,00
45	RASHODI ZA DODATNA ULAGANJA NA NEFINANCIJSKOJ IMOVINI	40.000,00	40.000,00	0,00	0,00
31	*Vlastiti prihodi - korisnici*	*88.500,00*	*88.500,00*	*102.652,42*	*115,99*
4	RASHODI ZA NABAVU NEFINANCIJSKE IMOVINE	88.500,00	88.500,00	102.652,42	115,99
41	RASHODI ZA NABAVU NEPROIZVEDENE DUGOTRAJNE IMOVINE	33.000,00	33.000,00	0,00	0,00
42	RASHODI ZA NABAVU PROIZVEDENE DUGOTRAJNE IMOVINE	54.500,00	54.500,00	102.652,42	188,35
4221	UREDSKA OPREMA I NAMJEŠTAJ			38.409,51	
4223	OPREMA ZA ODRŽAVANJE I ZAŠTITU			3.318,74	
4224	MEDICINSKA I LABARATORIJSKA OPREMA			43.085,32	
4225	INSTRUMENTI I UREĐAJI			12.088,85	
4264	OSTALA NEMATERIJALNA PROIZVEDENA IMOVINA			5.750,00	
45	RASHODI ZA DODATNA ULAGANJA NA NEFINANCIJSKOJ IMOVINI	1.000,00	1.000,00	0,00	0,00
45	*F.P. i dod. udio u por. na dohodak*	*269.572,00*	*269.572,00*	*0,00*	*0,00*
4	RASHODI ZA NABAVU NEFINANCIJSKE IMOVINE	269.572,00	269.572,00	0,00	0,00
42	RASHODI ZA NABAVU PROIZVEDENE DUGOTRAJNE IMOVINE	177.000,00	177.000,00	0,00	0,00
45	RASHODI ZA DODATNA ULAGANJA NA NEFINANCIJSKOJ IMOVINI	92.572,00	92.572,00	0,00	0,00
50	*Pomoći iz državnog proračuna*	*25.000,00*	*25.000,00*	*0,00*	*0,00*
4	RASHODI ZA NABAVU NEFINANCIJSKE IMOVINE	25.000,00	25.000,00	0,00	0,00
42	RASHODI ZA NABAVU PROIZVEDENE DUGOTRAJNE IMOVINE	25.000,00	25.000,00	0,00	0,00
61	*Tekuće donacije*	*1.000,00*	*1.000,00*	*0,00*	*0,00*
4	RASHODI ZA NABAVU NEFINANCIJSKE IMOVINE	1.000,00	1.000,00	0,00	0,00
42	RASHODI ZA NABAVU PROIZVEDENE DUGOTRAJNE IMOVINE	1.000,00	1.000,00	0,00	0,00
71	*Prihodi od prodaje nefinancijske imovine*	*2.000,00*	*2.000,00*	*2.411,20*	*120,56*
4	RASHODI ZA NABAVU NEFINANCIJSKE IMOVINE	2.000,00	2.000,00	2.411,20	120,56
45	RASHODI ZA DODATNA ULAGANJA NA NEFINANCIJSKOJ IMOVINI	2.000,00	2.000,00	2.411,20	120,56
4511	DODATNA ULAGANJA NA GRAĐ. OBJEKTIMA			2.411,20	
A251207	Program mjera za zdravstvo	155.000,00	155.000,00	41.491,58	26,77
11	*Opći prihodi i primici*	*100.000,00*	*100.000,00*	*41.491,58*	*41,49*
3	RASHODI POSLOVANJA	100.000,00	100.000,00	41.491,58	41,49
32	MATERIJALNI RASHODI	100.000,00	100.000,00	41.491,58	41,49
3214	OSTALE NAKNADE TROŠKOVA ZAPOSLENIMA			41.491,58	
12	*Višak/manjak prihoda - ZŽ*	*55.000,00*	*55.000,00*	*0,00*	*0,00*
3	RASHODI POSLOVANJA	55.000,00	55.000,00	0,00	0,00
32	MATERIJALNI RASHODI	55.000,00	55.000,00	0,00	0,00

ZADARSKA ŽUPANIJA

II. POSEBNI DIO
IZVJEŠTAJ PO PROGRAMSKOJ KLASIFIKACIJI

Brojčana oznaka i naziv		Izvorni plan 2026.	Tekući plan 2026.	Izvršenje I-VI 2026.	Izvršenje / Tek. plan 2026.
A251209	Zdravstvo - iznad standarda	1.042.747,00	1.042.747,00	427.787,46	41,03
11	*Opći prihodi i primici*	*984.100,00*	*984.100,00*	*427.787,46*	*43,47*
3	RASHODI POSLOVANJA	984.100,00	984.100,00	427.787,46	43,47
31	RASHODI ZA ZAPOSLENE	528.000,00	528.000,00	233.366,43	44,20
3111	PLAĆE ZA REDOVAN RAD			233.366,43	
32	MATERIJALNI RASHODI	456.100,00	456.100,00	194.421,03	42,63
3231	USLUGE TELEFONA, INTERNETA, POŠTE I PRIJEVOZA			31.501,00	
3236	ZDRAVSTVENE I VETERINARSKE USLUGE			12.343,26	
3251	RASHODI PO OSNOVI UTROŠKA LIJEKOVA I POTROŠNOG MEDICINSKOG			150.576,77	
50	*Pomoći iz državnog proračuna*	*58.647,00*	*58.647,00*	*0,00*	*0,00*
3	RASHODI POSLOVANJA	58.647,00	58.647,00	0,00	0,00
31	RASHODI ZA ZAPOSLENE	58.647,00	58.647,00	0,00	0,00
2513	Investicije u zdravstvenu infrastrukturu	141.178,00	141.178,00	69.427,30	49,18
K251306	Poliklinika - preseljenje	141.178,00	141.178,00	69.427,30	49,18
31	*Vlastiti prihodi - korisnici*	*10.000,00*	*10.000,00*	*3.065,90*	*30,66*
3	RASHODI POSLOVANJA	10.000,00	10.000,00	3.065,90	30,66
34	FINANCIJSKI RASHODI	10.000,00	10.000,00	3.065,90	30,66
3423	KAMATE ZA PRIM.KRED. I ZAJMOVE OD KRED.I OSTINSTI. IZV. JS			3.065,90	
45	*F.P. i dod. udio u por. na dohodak*	*131.178,00*	*131.178,00*	*66.361,40*	*50,59*
5	IZDACI ZA FINANCIJSKU IMOVINU I OTPLATE ZAJMOV	131.178,00	131.178,00	66.361,40	50,59
54	IZDACI ZA OTPLATU GLAVNICE PRIMLJENIH KREDITA I ZAJMOVA	131.178,00	131.178,00	66.361,40	50,59
5443	OTPLA.GLA.KREDITA OD TUZE.KRE.INSTI.IZVAN JS			66.361,40	
4303	Projekti EU - zdravstvo	1.813.859,19	1.813.859,19	565.623,91	31,18
T430303	Specijalis.usavršavanje doktora medicine	499.000,00	499.000,00	98.342,70	19,71
31	*Vlastiti prihodi - korisnici*	*28.000,00*	*28.000,00*	*0,00*	*0,00*
3	RASHODI POSLOVANJA	28.000,00	28.000,00	0,00	0,00
31	RASHODI ZA ZAPOSLENE	26.000,00	26.000,00	0,00	0,00
32	MATERIJALNI RASHODI	2.000,00	2.000,00	0,00	0,00
56	*Fondovi EU*	*471.000,00*	*471.000,00*	*98.342,70*	*20,88*
3	RASHODI POSLOVANJA	471.000,00	471.000,00	98.342,70	20,88
31	RASHODI ZA ZAPOSLENE	428.000,00	428.000,00	93.138,71	21,76
3111	PLAĆE ZA REDOVAN RAD			81.221,49	
3132	DOPRINOSI ZA OBVEZNO ZDRAVSTVENO OSIGURANJE			11.917,22	
32	MATERIJALNI RASHODI	43.000,00	43.000,00	5.203,99	12,10
3211	SLUŽBENA PUTOVANJA			1.193,46	
3212	NAKNADE ZA PRIJEVOZ,ZA RAD NA TERENU I ODVOJENI ŽIVOT			1.965,65	
3213	STRUČNO USAVRŠAVANJE ZAPOSLENIKA			2.044,88	
K430310	Energetska obnova zgrada RJ Benkovac	1.314.859,19	1.314.859,19	467.281,21	35,54
11	*Opći prihodi i primici*	*8.762,00*	*8.762,00*	*0,00*	*0,00*
3	RASHODI POSLOVANJA	8.762,00	8.762,00	0,00	0,00
32	MATERIJALNI RASHODI	8.762,00	8.762,00	0,00	0,00
12	*Višak/manjak prihoda - ZŽ*	*475.362,00*	*475.362,00*	*283.664,57*	*59,67*
4	RASHODI ZA NABAVU NEFINANCIJSKE IMOVINE	475.362,00	475.362,00	283.664,57	59,67
45	RASHODI ZA DODATNA ULAGANJA NA NEFINANCIJSKOJ IMOVINI	475.362,00	475.362,00	283.664,57	59,67
4511	DODATNA ULAGANJA NA GRAĐ. OBJEKTIMA			283.664,57	
31	*Vlastiti prihodi - korisnici*	*18.762,00*	*18.762,00*	*8.782,89*	*46,81*
3	RASHODI POSLOVANJA	18.762,00	18.762,00	8.782,89	46,81
32	MATERIJALNI RASHODI	18.762,00	18.762,00	8.782,89	46,81
3237	INTELEKTUALNE I OSOBNE USLUGE			8.782,89	

ZADARSKA ŽUPANIJA

II. POSEBNI DIO
IZVJEŠTAJ PO PROGRAMSKOJ KLASIFIKACIJI

Brojčana oznaka i naziv		Izvorni plan 2026.	Tekući plan 2026.	Izvršenje I-VI 2026.	Izvršenje / Tek. plan 2026.
56	*Fondovi EU*	*811.973,19*	*811.973,19*	*174.833,75*	*21,53*
4	RASHODI ZA NABAVU NEFINANCIJSKE IMOVINE	811.973,19	811.973,19	174.833,75	21,53
45	RASHODI ZA DODATNA ULAGANJA NA NEFINANCIJSKOJ IMOVINI	811.973,19	811.973,19	174.833,75	21,53
4511	DODATNA ULAGANJA NA GRAĐ. OBJEKTIMA			174.833,75	
04009	ZAVOD ZA HITNU MEDICINU ZADARSKE ŽUPANIJE	17.282.396,00	17.282.396,00	6.789.996,96	39,29
11	*Opći prihodi i primici*	*200.000,00*	*200.000,00*	*62.614,44*	*31,31*
12	*Višak/manjak prihoda - ZŽ*	*1.240.000,00*	*1.240.000,00*	*0,00*	*0,00*
31	*Vlastiti prihodi - korisnici*	*1.068.132,00*	*1.068.132,00*	*490.217,40*	*45,89*
41	*Prihodi za posebne namjene*	*13.410.986,00*	*13.410.986,00*	*6.166.343,17*	*45,98*
42	*Višak/manjak prihoda korisnici*	*900.000,00*	*900.000,00*	*279,90*	*0,03*
45	*F.P. i dod. udio u por. na dohodak*	*315.368,00*	*315.368,00*	*0,00*	*0,00*
52	*Ostale pomoći*	*92.910,00*	*92.910,00*	*0,00*	*0,00*
56	*Fondovi EU*	*55.000,00*	*55.000,00*	*70.542,05*	*128,26*
2512	Djelatnost ustanova u zdravstvu	17.004.069,56	17.004.069,56	6.715.487,47	39,49
A251201	Administracija i upravljanje	13.498.033,00	13.498.033,00	6.278.044,64	46,51
11	*Opći prihodi i primici*	*58.647,00*	*58.647,00*	*58.647,00*	*100,00*
3	RASHODI POSLOVANJA	58.647,00	58.647,00	58.647,00	100,00
32	MATERIJALNI RASHODI	58.647,00	58.647,00	58.647,00	100,00
3223	ENERGIJA			58.647,00	
31	*Vlastiti prihodi - korisnici*	*500.000,00*	*500.000,00*	*261.110,71*	*52,22*
3	RASHODI POSLOVANJA	500.000,00	500.000,00	261.110,71	52,22
31	RASHODI ZA ZAPOSLENE	500.000,00	500.000,00	261.110,71	52,22
3111	PLAĆE ZA REDOVAN RAD			261.110,71	
41	*Prihodi za posebne namjene*	*12.939.386,00*	*12.939.386,00*	*5.958.286,93*	*46,05*
3	RASHODI POSLOVANJA	12.939.386,00	12.939.386,00	5.958.286,93	46,05
31	RASHODI ZA ZAPOSLENE	10.121.599,00	10.121.599,00	4.901.562,58	48,43
3111	PLAĆE ZA REDOVAN RAD			4.079.290,78	
3121	OSTALI RASHODI ZA ZAPOSLENE			147.591,41	
3132	DOPRINOSI ZA OBVEZNO ZDRAVSTVENO OSIGURANJE			674.680,39	
32	MATERIJALNI RASHODI	2.779.017,00	2.779.017,00	1.037.883,38	37,35
3211	SLUŽBENA PUTOVANJA			16.064,93	
3212	NAKNADE ZA PRIJEVOZ,ZA RAD NA TERENU I ODVOJENI ŽIVOT			108.612,77	
3213	STRUČNO USAVRŠAVANJE ZAPOSLENIKA			6.568,20	
3221	UREDSKI MATERIJAL I OSTALI MATERIJALNI RASHODI			14.420,08	
3222	MATERIJAL I SIROVINE			5.209,11	
3223	ENERGIJA			177.767,84	
3225	SITNI INVENTAR I AUTOGUME			36.072,25	
3227	SLUŽBENA, RADNA I ZAŠTITNA ODJEĆA I OBUĆA			28.643,93	
3231	USLUGE TELEFONA, INTERNETA, POŠTE I PRIJEVOZA			44.649,30	
3233	USLUGE PROMIDŽBE I INFORMIRANJA			4.432,25	
3234	KOMUNALNE USLUGE			25.732,56	
3235	ZAKUPNINE I NAJAMNINE			29.073,85	
3236	ZDRAVSTVENE I VETERINARSKE USLUGE			31.097,32	
3237	INTELEKTUALNE I OSOBNE USLUGE			288.377,14	
3238	RAČUNALNE USLUGE			27.686,05	
3239	OSTALE USLUGE			41.755,21	
3251	RASHODI PO OSNOVI UTROŠKA LIJEKOVA I POTROŠNOG MEDICINSKOG			73.239,87	
3291	NAK.PREDSTA.I IZVRŠ.TIJELA,POVJER.I SL.			12.189,70	
3292	PREMIJE OSIGURANJA			53.300,44	

ZADARSKA ŽUPANIJA

II. POSEBNI DIO
IZVJEŠTAJ PO PROGRAMSKOJ KLASIFIKACIJI

Brojčana oznaka i naziv		Izvorni plan 2026.	Tekući plan 2026.	Izvršenje I-VI 2026.	Izvršenje / Tek. plan 2026.
3295	PRISTOJBE I NAKNADE			8.344,36	
3299	OSTALI NESPOMENUTI RASHODI POSLOVANJA			4.646,22	
34	FINANCIJSKI RASHODI	31.770,00	31.770,00	5.291,52	16,66
3431	BANKARSKE USLUGE I USLUGE PLATNOG PROMETA			4.186,36	
3433	ZATEZNE KAMATE			1.105,16	
38	RASHODI ZA DONACIJE, KAZNE, NAKNADE ŠTETA I KAP. POMOĆI	7.000,00	7.000,00	13.549,45	193,56
3834	UGOVORENE KAZNE I OSTALE NAKNADE ŠTETA			13.549,45	
A251202	Investicijsko i tekuće održavanje	471.600,00	471.600,00	208.056,24	44,12
41	*Prihodi za posebne namjene*	*471.600,00*	*471.600,00*	*208.056,24*	*44,12*
3	RASHODI POSLOVANJA	471.600,00	471.600,00	208.056,24	44,12
32	MATERIJALNI RASHODI	471.600,00	471.600,00	208.056,24	44,12
3232	USLUGE TEKUĆEG I INVESTICIJSKOG ODRŽAVANJA			208.056,24	
K251203	Investicijsko ulaganje	3.023.500,00	3.023.500,00	229.386,59	7,59
12	*Višak/manjak prihoda - ZŽ*	*1.240.000,00*	*1.240.000,00*	*0,00*	*0,00*
4	RASHODI ZA NABAVU NEFINANCIJSKE IMOVINE	1.240.000,00	1.240.000,00	0,00	0,00
42	RASHODI ZA NABAVU PROIZVEDENE DUGOTRAJNE IMOVINE	1.240.000,00	1.240.000,00	0,00	0,00
31	*Vlastiti prihodi - korisnici*	*568.132,00*	*568.132,00*	*229.106,69*	*40,33*
4	RASHODI ZA NABAVU NEFINANCIJSKE IMOVINE	531.132,00	531.132,00	215.048,30	40,49
42	RASHODI ZA NABAVU PROIZVEDENE DUGOTRAJNE IMOVINE	531.132,00	531.132,00	215.048,30	40,49
4221	UREDSKA OPREMA I NAMJEŠTAJ			5.121,70	
4222	KOMUNIKACIJSKA OPREMA			18.789,10	
4224	MEDICINSKA I LABARATORIJSKA OPREMA			189.732,81	
4227	UREĐAJI, STROJEVI I OPREMA ZA OSTALE NAMJENE			1.404,69	
5	IZDACI ZA FINANCIJSKU IMOVINU I OTPLATE ZAJMOV	37.000,00	37.000,00	14.058,39	38,00
54	IZDACI ZA OTPLATU GLAVNICE PRIMLJENIH KREDITA I ZAJMOVA	37.000,00	37.000,00	14.058,39	38,00
5443	OTPLA.GLA.KREDITA OD TUZE.KRE.INSTI.IZVAN JS			14.058,39	
42	*Višak/manjak prihoda korisnici*	*900.000,00*	*900.000,00*	*279,90*	*0,03*
4	RASHODI ZA NABAVU NEFINANCIJSKE IMOVINE	900.000,00	900.000,00	279,90	0,03
41	RASHODI ZA NABAVU NEPROIZVEDENE DUGOTRAJNE IMOVINE	50.000,00	50.000,00	0,00	0,00
42	RASHODI ZA NABAVU PROIZVEDENE DUGOTRAJNE IMOVINE	820.000,00	820.000,00	279,90	0,03
4222	KOMUNIKACIJSKA OPREMA			279,90	
45	RASHODI ZA DODATNA ULAGANJA NA NEFINANCIJSKOJ IMOVINI	30.000,00	30.000,00	0,00	0,00
45	*F.P. i dod. udio u por. na dohodak*	*315.368,00*	*315.368,00*	*0,00*	*0,00*
4	RASHODI ZA NABAVU NEFINANCIJSKE IMOVINE	315.368,00	315.368,00	0,00	0,00
42	RASHODI ZA NABAVU PROIZVEDENE DUGOTRAJNE IMOVINE	315.368,00	315.368,00	0,00	0,00
A251207	Program mjera za zdravstvo	10.936,56	10.936,56	0,00	0,00
11	*Opći prihodi i primici*	*10.936,56*	*10.936,56*	*0,00*	*0,00*
3	RASHODI POSLOVANJA	10.936,56	10.936,56	0,00	0,00
32	MATERIJALNI RASHODI	10.936,56	10.936,56	0,00	0,00
2514	Unaprijeđenje zdravstvene zaštite i zdravlja	223.326,44	223.326,44	3.967,44	1,78
A251402	Dodatni timovi u turističkoj sezoni	219.359,00	219.359,00	0,00	0,00
11	*Opći prihodi i primici*	*126.449,00*	*126.449,00*	*0,00*	*0,00*
3	RASHODI POSLOVANJA	126.449,00	126.449,00	0,00	0,00
31	RASHODI ZA ZAPOSLENE	126.449,00	126.449,00	0,00	0,00
52	*Ostale pomoći*	*92.910,00*	*92.910,00*	*0,00*	*0,00*
3	RASHODI POSLOVANJA	92.910,00	92.910,00	0,00	0,00
31	RASHODI ZA ZAPOSLENE	92.910,00	92.910,00	0,00	0,00
A251403	Mreža hitne medicine	3.967,44	3.967,44	3.967,44	100,00
11	*Opći prihodi i primici*	*3.967,44*	*3.967,44*	*3.967,44*	*100,00*

ZADARSKA ŽUPANIJA

II. POSEBNI DIO
IZVJEŠTAJ PO PROGRAMSKOJ KLASIFIKACIJI

Brojčana oznaka i naziv		Izvorni plan 2026.	Tekući plan 2026.	Izvršenje I-VI 2026.	Izvršenje / Tek. plan 2026.
3	RASHODI POSLOVANJA	3.967,44	3.967,44	3.967,44	100,00
32	MATERIJALNI RASHODI	3.967,44	3.967,44	3.967,44	100,00
3237	INTELEKTUALNE I OSOBNE USLUGE			3.967,44	
4303	Projekti EU - zdravstvo	55.000,00	55.000,00	70.542,05	128,26
T430303	Specijalis.usavršavanje doktora medicine	55.000,00	55.000,00	70.542,05	128,26
56	*Fondovi EU*	*55.000,00*	*55.000,00*	*70.542,05*	*128,26*
3	RASHODI POSLOVANJA	55.000,00	55.000,00	70.542,05	128,26
31	RASHODI ZA ZAPOSLENE	50.000,00	50.000,00	70.542,05	141,08
3111	PLAĆE ZA REDOVAN RAD			70.542,05	
32	MATERIJALNI RASHODI	5.000,00	5.000,00	0,00	0,00
04010	ZAVOD ZA JAVNO ZDRAVSTVO	8.952.009,41	8.952.009,41	4.696.916,34	52,47
11	*Opći prihodi i primici*	*700.000,00*	*700.000,00*	*400.800,81*	*57,26*
31	*Vlastiti prihodi - korisnici*	*2.600.575,00*	*2.600.575,00*	*1.049.887,52*	*40,37*
41	*Prihodi za posebne namjene*	*3.858.338,28*	*3.858.338,28*	*2.604.192,03*	*67,50*
45	*F.P. i dod. udio u por. na dohodak*	*243.000,00*	*243.000,00*	*0,00*	*0,00*
50	*Pomoći iz državnog proračuna*	*753.000,00*	*753.000,00*	*314.437,76*	*41,76*
52	*Ostale pomoći*	*36.000,00*	*36.000,00*	*87.430,21*	*242,86*
56	*Fondovi EU*	*761.096,13*	*761.096,13*	*240.168,01*	*31,56*
2512	Djelatnost ustanova u zdravstvu	7.935.584,08	7.935.584,08	4.387.392,69	55,29
A251201	Administracija i upravljanje	7.029.985,29	7.029.985,29	3.778.870,04	53,75
11	*Opći prihodi i primici*	*62.826,81*	*62.826,81*	*0,00*	*0,00*
3	RASHODI POSLOVANJA	62.826,81	62.826,81	0,00	0,00
31	RASHODI ZA ZAPOSLENE	62.826,81	62.826,81	0,00	0,00
31	*Vlastiti prihodi - korisnici*	*2.504.935,20*	*2.504.935,20*	*951.800,44*	*38,00*
3	RASHODI POSLOVANJA	2.504.935,20	2.504.935,20	951.800,44	38,00
31	RASHODI ZA ZAPOSLENE	1.976.090,64	1.976.090,64	634.193,97	32,09
3111	PLAĆE ZA REDOVAN RAD			368.351,34	
3113	PLAĆE ZA PREKOVREMENI RAD			113.402,23	
3121	OSTALI RASHODI ZA ZAPOSLENE			74.874,54	
3132	DOPRINOSI ZA OBVEZNO ZDRAVSTVENO OSIGURANJE			77.565,86	
32	MATERIJALNI RASHODI	524.644,56	524.644,56	314.524,07	59,95
3212	NAKNADE ZA PRIJEVOZ,ZA RAD NA TERENU I ODVOJENI ŽIVOT			3.675,22	
3213	STRUČNO USAVRŠAVANJE ZAPOSLENIKA			4.814,95	
3221	UREDSKI MATERIJAL I OSTALI MATERIJALNI RASHODI			30.792,65	
3236	ZDRAVSTVENE I VETERINARSKE USLUGE			42.549,22	
3237	INTELEKTUALNE I OSOBNE USLUGE			35.562,76	
3238	RAČUNALNE USLUGE			58.663,23	
3251	RASHODI PO OSNOVI UTROŠKA LIJEKOVA I POTROŠNOG MEDICINSKOG			86.098,16	
3291	NAK.PREDSTA.I IZVRŠ.TIJELA,POVJER.I SL.			13.067,13	
3292	PREMIJE OSIGURANJA			21.846,10	
3293	REPREZENTACIJA			564,69	
3294	ČLANARINE			2.926,21	
3295	PRISTOJBE I NAKNADE			8.194,24	
3299	OSTALI NESPOMENUTI RASHODI POSLOVANJA			5.769,51	
34	FINANCIJSKI RASHODI	3.550,00	3.550,00	2.608,74	73,49
3431	BANKARSKE USLUGE I USLUGE PLATNOG PROMETA			2.599,87	
3433	ZATEZNE KAMATE			8,87	
38	RASHODI ZA DONACIJE, KAZNE, NAKNADE ŠTETA I KAP. POMOĆI	650,00	650,00	473,66	72,87
3835	OSTALE KAZNE			473,66	

ZADARSKA ŽUPANIJA

II. POSEBNI DIO
IZVJEŠTAJ PO PROGRAMSKOJ KLASIFIKACIJI

Brojčana oznaka i naziv		Izvorni plan 2026.	Tekući plan 2026.	Izvršenje I-VI 2026.	Izvršenje / Tek. plan 2026.
41	*Prihodi za posebne namjene*	*3.775.553,28*	*3.775.553,28*	*2.477.242,98*	*65,61*
3	RASHODI POSLOVANJA	3.775.553,28	3.775.553,28	2.477.242,98	65,61
31	RASHODI ZA ZAPOSLENE	2.505.200,30	2.505.200,30	1.577.975,43	62,99
3111	PLAĆE ZA REDOVAN RAD			1.355.835,75	
3132	DOPRINOSI ZA OBVEZNO ZDRAVSTVENO OSIGURANJE			222.139,68	
32	MATERIJALNI RASHODI	1.270.352,98	1.270.352,98	899.267,55	70,79
3211	SLUŽBENA PUTOVANJA			7.470,01	
3212	NAKNADE ZA PRIJEVOZ,ZA RAD NA TERENU I ODVOJENI ŽIVOT			39.879,00	
3223	ENERGIJA			83.278,71	
3225	SITNI INVENTAR I AUTOGUME			5.277,91	
3227	SLUŽBENA, RADNA I ZAŠTITNA ODJEĆA I OBUĆA			12.992,22	
3231	USLUGE TELEFONA, INTERNETA, POŠTE I PRIJEVOZA			24.573,79	
3233	USLUGE PROMIDŽBE I INFORMIRANJA			8.698,76	
3234	KOMUNALNE USLUGE			49.411,28	
3235	ZAKUPNINE I NAJAMNINE			26.150,33	
3236	ZDRAVSTVENE I VETERINARSKE USLUGE			2.260,15	
3237	INTELEKTUALNE I OSOBNE USLUGE			8.531,75	
3239	OSTALE USLUGE			40.637,30	
3251	RASHODI PO OSNOVI UTROŠKA LIJEKOVA I POTROŠNOG MEDICINSKO(			590.106,34	
45	*F.P. i dod. udio u por. na dohodak*	*50.670,00*	*50.670,00*	*0,00*	*0,00*
3	RASHODI POSLOVANJA	50.670,00	50.670,00	0,00	0,00
32	MATERIJALNI RASHODI	50.670,00	50.670,00	0,00	0,00
50	*Pomoći iz državnog proračuna*	*600.000,00*	*600.000,00*	*262.396,41*	*43,73*
3	RASHODI POSLOVANJA	600.000,00	600.000,00	262.396,41	43,73
32	MATERIJALNI RASHODI	600.000,00	600.000,00	262.396,41	43,73
3251	RASHODI PO OSNOVI UTROŠKA LIJEKOVA I POTROŠNOG MEDICINSKO(			262.396,41	
52	*Ostale pomoći*	*36.000,00*	*36.000,00*	*87.430,21*	*242,86*
3	RASHODI POSLOVANJA	36.000,00	36.000,00	87.430,21	242,86
31	RASHODI ZA ZAPOSLENE	36.000,00	36.000,00	87.430,21	242,86
3111	PLAĆE ZA REDOVAN RAD			75.047,39	
3132	DOPRINOSI ZA OBVEZNO ZDRAVSTVENO OSIGURANJE			12.382,82	
A251202	Investicijsko i tekuće održavanje	251.330,00	251.330,00	126.949,05	50,51
41	*Prihodi za posebne namjene*	*77.000,00*	*77.000,00*	*126.949,05*	*164,87*
3	RASHODI POSLOVANJA	77.000,00	77.000,00	126.949,05	164,87
32	MATERIJALNI RASHODI	77.000,00	77.000,00	126.949,05	164,87
3232	USLUGE TEKUĆEG I INVESTICIJSKOG ODRŽAVANJA			126.949,05	
45	*F.P. i dod. udio u por. na dohodak*	*174.330,00*	*174.330,00*	*0,00*	*0,00*
3	RASHODI POSLOVANJA	174.330,00	174.330,00	0,00	0,00
32	MATERIJALNI RASHODI	174.330,00	174.330,00	0,00	0,00
K251203	Investicijsko ulaganje	71.500,00	71.500,00	88.663,72	124,01
31	*Vlastiti prihodi - korisnici*	*53.500,00*	*53.500,00*	*88.663,72*	*165,73*
4	RASHODI ZA NABAVU NEFINANCIJSKE IMOVINE	53.500,00	53.500,00	88.663,72	165,73
42	RASHODI ZA NABAVU PROIZVEDENE DUGOTRAJNE IMOVINE	50.900,00	50.900,00	88.663,72	174,19
4221	UREDSKA OPREMA I NAMJEŠTAJ			34.183,34	
4222	KOMUNIKACIJSKA OPREMA			2.619,48	
4224	MEDICINSKA I LABARATORIJSKA OPREMA			43.985,90	
4262	ULAGANJA U RAČUNAL.PROGRAME			7.875,00	
45	RASHODI ZA DODATNA ULAGANJA NA NEFINANCIJSKOJ IMOVINI	2.600,00	2.600,00	0,00	0,00
45	*F.P. i dod. udio u por. na dohodak*	*18.000,00*	*18.000,00*	*0,00*	*0,00*

ZADARSKA ŽUPANIJA

II. POSEBNI DIO
IZVJEŠTAJ PO PROGRAMSKOJ KLASIFIKACIJI

Brojčana oznaka i naziv		Izvorni plan 2026.	Tekući plan 2026.	Izvršenje I-VI 2026.	Izvršenje / Tek. plan 2026.
4	RASHODI ZA NABAVU NEFINANCIJSKE IMOVINE	18.000,00	18.000,00	0,00	0,00
42	RASHODI ZA NABAVU PROIZVEDENE DUGOTRAJNE IMOVINE	15.000,00	15.000,00	0,00	0,00
45	RASHODI ZA DODATNA ULAGANJA NA NEFINANCIJSKOJ IMOVINI	3.000,00	3.000,00	0,00	0,00
A251209	Zdravstvo - iznad standarda	582.768,79	582.768,79	392.909,88	67,42
11	*Opći prihodi i primici*	*582.768,79*	*582.768,79*	*392.909,88*	*67,42*
3	RASHODI POSLOVANJA	582.768,79	582.768,79	392.909,88	67,42
31	RASHODI ZA ZAPOSLENE	553.192,15	553.192,15	386.041,48	69,78
3111	PLAĆE ZA REDOVAN RAD			331.366,09	
3132	DOPRINOSI ZA OBVEZNO ZDRAVSTVENO OSIGURANJE			54.675,39	
32	MATERIJALNI RASHODI	29.576,64	29.576,64	6.868,40	23,22
3231	USLUGE TELEFONA, INTERNETA, POŠTE I PRIJEVOZA			6.868,40	
2514	Unaprijeđenje zdravstvene zaštite i zdravlja	222.304,40	222.304,40	59.932,28	26,96
A251404	Trening životnih vještina	69.304,40	69.304,40	7.890,93	11,39
11	*Opći prihodi i primici*	*54.404,40*	*54.404,40*	*7.890,93*	*14,50*
3	RASHODI POSLOVANJA	54.404,40	54.404,40	7.890,93	14,50
31	RASHODI ZA ZAPOSLENE	38.654,40	38.654,40	5.894,78	15,25
3111	PLAĆE ZA REDOVAN RAD			5.059,89	
3132	DOPRINOSI ZA OBVEZNO ZDRAVSTVENO OSIGURANJE			834,89	
32	MATERIJALNI RASHODI	15.750,00	15.750,00	1.996,15	12,67
3239	OSTALE USLUGE			1.996,15	
31	*Vlastiti prihodi - korisnici*	*9.115,00*	*9.115,00*	*0,00*	*0,00*
3	RASHODI POSLOVANJA	9.115,00	9.115,00	0,00	0,00
31	RASHODI ZA ZAPOSLENE	1.165,00	1.165,00	0,00	0,00
32	MATERIJALNI RASHODI	7.950,00	7.950,00	0,00	0,00
41	*Prihodi za posebne namjene*	*5.785,00*	*5.785,00*	*0,00*	*0,00*
3	RASHODI POSLOVANJA	5.785,00	5.785,00	0,00	0,00
31	RASHODI ZA ZAPOSLENE	5.785,00	5.785,00	0,00	0,00
T251413	Mreža zdravlja	153.000,00	153.000,00	52.041,35	34,01
50	*Pomoći iz državnog proračuna*	*153.000,00*	*153.000,00*	*52.041,35*	*34,01*
3	RASHODI POSLOVANJA	153.000,00	153.000,00	52.041,35	34,01
31	RASHODI ZA ZAPOSLENE	89.500,00	89.500,00	36.422,17	40,70
3111	PLAĆE ZA REDOVAN RAD			23.342,76	
3113	PLAĆE ZA PREKOVREMENI RAD			7.877,90	
3132	DOPRINOSI ZA OBVEZNO ZDRAVSTVENO OSIGURANJE			5.201,51	
32	MATERIJALNI RASHODI	57.700,00	57.700,00	15.619,18	27,07
3211	SLUŽBENA PUTOVANJA			2.070,02	
3213	STRUČNO USAVRŠAVANJE ZAPOSLENIKA			2.410,00	
3221	UREDSKI MATERIJAL I OSTALI MATERIJALNI RASHODI			116,84	
3235	ZAKUPNINE I NAJAMNINE			4.272,00	
3237	INTELEKTUALNE I OSOBNE USLUGE			1.656,00	
3238	RAČUNALNE USLUGE			1.492,50	
3239	OSTALE USLUGE			2.623,59	
3251	RASHODI PO OSNOVI UTROŠKA LIJEKOVA I POTROŠNOG MEDICINSKOG			876,39	
3293	REPREZENTACIJA			101,84	
37	NAKNADE GRAĐANIMA I KUĆANSTVIMA NA TEMELJU OSIGURANJA I I	1.300,00	1.300,00	0,00	0,00
38	RASHODI ZA DONACIJE, KAZNE, NAKNADE ŠTETA I KAP. POMOĆI	4.500,00	4.500,00	0,00	0,00
4303	Projekti EU - zdravstvo	277.391,93	277.391,93	230.057,63	82,94
T430303	Specijalis.usavršavanje doktora medicine	87.440,69	87.440,69	40.422,26	46,23
56	*Fondovi EU*	*87.440,69*	*87.440,69*	*40.422,26*	*46,23*

ZADARSKA ŽUPANIJA

II. POSEBNI DIO
IZVJEŠTAJ PO PROGRAMSKOJ KLASIFIKACIJI

Brojčana oznaka i naziv		Izvorni plan 2026.	Tekući plan 2026.	Izvršenje I-VI 2026.	Izvršenje / Tek. plan 2026.
3	RASHODI POSLOVANJA	87.440,69	87.440,69	40.422,26	46,23
31	RASHODI ZA ZAPOSLENE	78.449,42	78.449,42	38.915,91	49,61
3111	PLAĆE ZA REDOVAN RAD			35.408,13	
3121	OSTALI RASHODI ZA ZAPOSLENE			600,00	
3132	DOPRINOSI ZA OBVEZNO ZDRAVSTVENO OSIGURANJE			2.907,78	
32	MATERIJALNI RASHODI	7.133,15	7.133,15	1.506,35	21,12
3212	NAKNADE ZA PRIJEVOZ,ZA RAD NA TERENU I ODVOJENI ŽIVOT			691,65	
3237	INTELEKTUALNE I OSOBNE USLUGE			814,70	
37	NAKNADE GRAĐANIMA I KUĆANSTVIMA NA TEMELJU OSIGURANJA I I	1.858,12	1.858,12	0,00	0,00
T430315	Projekt MicroDrink ZJZ	26.000,00	26.000,00	18.521,04	71,23
31	*Vlastiti prihodi - korisnici*	*4.000,00*	*4.000,00*	*2.947,35*	*73,68*
3	RASHODI POSLOVANJA	4.000,00	4.000,00	2.947,35	73,68
31	RASHODI ZA ZAPOSLENE	4.000,00	4.000,00	1.889,35	47,23
3111	PLAĆE ZA REDOVAN RAD			1.621,76	
3132	DOPRINOSI ZA OBVEZNO ZDRAVSTVENO OSIGURANJE			267,59	
32	MATERIJALNI RASHODI	0,00	0,00	240,00	
3239	OSTALE USLUGE			240,00	
36	POMOĆI DANE U INOZEMSTVO I UNUTAR OPĆEG PRORAČUNA	0,00	0,00	818,00	
3693	TEK. PRIJESN. IZMEĐU PROR. KOR. ISTOG PROR. TEMELJEM PRIJENOSA			818,00	
56	*Fondovi EU*	*22.000,00*	*22.000,00*	*15.573,69*	*70,79*
3	RASHODI POSLOVANJA	22.000,00	22.000,00	15.573,69	70,79
31	RASHODI ZA ZAPOSLENE	16.000,00	16.000,00	14.614,71	91,34
3111	PLAĆE ZA REDOVAN RAD			12.974,08	
3132	DOPRINOSI ZA OBVEZNO ZDRAVSTVENO OSIGURANJE			1.640,63	
32	MATERIJALNI RASHODI	6.000,00	6.000,00	958,98	15,98
3211	SLUŽBENA PUTOVANJA			958,98	
T430316	Specijalističko usavršavanje doktora medicine 2024 ZJZ	94.565,44	94.565,44	39.283,91	41,54
56	*Fondovi EU*	*94.565,44*	*94.565,44*	*39.283,91*	*41,54*
3	RASHODI POSLOVANJA	94.565,44	94.565,44	39.283,91	41,54
31	RASHODI ZA ZAPOSLENE	85.210,00	85.210,00	38.154,34	44,78
3111	PLAĆE ZA REDOVAN RAD			34.689,95	
3121	OSTALI RASHODI ZA ZAPOSLENE			600,00	
3132	DOPRINOSI ZA OBVEZNO ZDRAVSTVENO OSIGURANJE			2.864,39	
32	MATERIJALNI RASHODI	5.615,44	5.615,44	1.129,57	20,12
3212	NAKNADE ZA PRIJEVOZ,ZA RAD NA TERENU I ODVOJENI ŽIVOT			605,27	
3237	INTELEKTUALNE I OSOBNE USLUGE			505,90	
3299	OSTALI NESPOMENUTI RASHODI POSLOVANJA			18,40	
37	NAKNADE GRAĐANIMA I KUĆANSTVIMA NA TEMELJU OSIGURANJA I I	3.740,00	3.740,00	0,00	0,00
T430317	Projekt Aller shield	69.385,80	69.385,80	131.830,42	190,00
31	*Vlastiti prihodi - korisnici*	*5.889,80*	*5.889,80*	*2.121,94*	*36,03*
3	RASHODI POSLOVANJA	5.889,80	5.889,80	2.121,94	36,03
31	RASHODI ZA ZAPOSLENE	725,00	725,00	605,77	83,55
3111	PLAĆE ZA REDOVAN RAD			519,99	
3132	DOPRINOSI ZA OBVEZNO ZDRAVSTVENO OSIGURANJE			85,78	
32	MATERIJALNI RASHODI	5.114,80	5.114,80	1.516,17	29,64
3212	NAKNADE ZA PRIJEVOZ,ZA RAD NA TERENU I ODVOJENI ŽIVOT			4,17	
3238	RAČUNALNE USLUGE			1.512,00	
34	FINANCIJSKI RASHODI	50,00	50,00	0,00	0,00
56	*Fondovi EU*	*63.496,00*	*63.496,00*	*129.708,48*	*204,28*

ZADARSKA ŽUPANIJA

II. POSEBNI DIO
IZVJEŠTAJ PO PROGRAMSKOJ KLASIFIKACIJI

Brojčana oznaka i naziv		Izvorni plan 2026.	Tekući plan 2026.	Izvršenje I-VI 2026.	Izvršenje / Tek. plan 2026.
3	RASHODI POSLOVANJA	63.496,00	63.496,00	129.708,48	204,28
31	RASHODI ZA ZAPOSLENE	4.635,00	4.635,00	2.059,63	44,44
3111	PLAĆE ZA REDOVAN RAD			1.767,91	
3132	DOPRINOSI ZA OBVEZNO ZDRAVSTVENO OSIGURANJE			291,72	
32	MATERIJALNI RASHODI	31.141,00	31.141,00	5.414,71	17,39
3211	SLUŽBENA PUTOVANJA			259,71	
3212	NAKNADE ZA PRIJEVOZ,ZA RAD NA TERENU I ODVOJENI ŽIVOT			14,20	
3238	RAČUNALNE USLUGE			5.140,80	
36	POMOĆI DANE U INOZEMSTVO I UNUTAR OPĆEG PRORAČUNA	27.720,00	27.720,00	122.234,14	440,96
3612	KAPITLANE POMOĆI INOZEMNIM VLADAMA			122.234,14	
4303	Projekti EU - zdravstvo	516.729,00	516.729,00	19.533,74	3,78
T430318	Projekt Before time	516.729,00	516.729,00	19.533,74	3,78
31	*Vlastiti prihodi - korisnici*	*23.135,00*	*23.135,00*	*4.354,07*	*18,82*
3	RASHODI POSLOVANJA	23.135,00	23.135,00	4.354,07	18,82
31	RASHODI ZA ZAPOSLENE	16.227,00	16.227,00	4.023,62	24,80
3111	PLAĆE ZA REDOVAN RAD			3.453,79	
3132	DOPRINOSI ZA OBVEZNO ZDRAVSTVENO OSIGURANJE			569,83	
32	MATERIJALNI RASHODI	6.908,00	6.908,00	330,45	4,78
3212	NAKNADE ZA PRIJEVOZ,ZA RAD NA TERENU I ODVOJENI ŽIVOT			46,34	
3213	STRUČNO USAVRŠAVANJE ZAPOSLENIKA			168,25	
3239	OSTALE USLUGE			115,86	
56	*Fondovi EU*	*493.594,00*	*493.594,00*	*15.179,67*	*3,08*
3	RASHODI POSLOVANJA	493.594,00	493.594,00	15.179,67	3,08
31	RASHODI ZA ZAPOSLENE	90.840,00	90.840,00	13.680,40	15,06
3111	PLAĆE ZA REDOVAN RAD			11.742,82	
3132	DOPRINOSI ZA OBVEZNO ZDRAVSTVENO OSIGURANJE			1.937,58	
32	MATERIJALNI RASHODI	40.622,00	40.622,00	1.499,27	3,69
3211	SLUŽBENA PUTOVANJA			191,25	
3212	NAKNADE ZA PRIJEVOZ,ZA RAD NA TERENU I ODVOJENI ŽIVOT			157,56	
3213	STRUČNO USAVRŠAVANJE ZAPOSLENIKA			82,05	
3233	USLUGE PROMIDŽBE I INFORMIRANJA			674,50	
3239	OSTALE USLUGE			393,91	
34	FINANCIJSKI RASHODI	100,00	100,00	0,00	0,00
36	POMOĆI DANE U INOZEMSTVO I UNUTAR OPĆEG PRORAČUNA	306.392,00	306.392,00	0,00	0,00
38	RASHODI ZA DONACIJE, KAZNE, NAKNADE ŠTETA I KAP. POMOĆI	55.640,00	55.640,00	0,00	0,00
050	UPRAVNI ODJEL ZA PROSTORNO UREĐENJE, ZAŠTITU OKOLIŠA I KOMU	4.734.952,53	4.734.952,53	1.208.074,93	25,51
05001	UPRAVNI ODJEL ZA PROSTORNO UREĐENJE, ZAŠTITU OKOLIŠA I KOMU	1.864.927,53	1.864.927,53	552.769,57	29,64
11	*Opći prihodi i primici*	*1.195.900,53*	*1.195.900,53*	*271.260,67*	*22,68*
13	*Koncesije*	*578.500,00*	*578.500,00*	*272.133,90*	*47,04*
41	*Prihodi za posebne namjene*	*60.000,00*	*60.000,00*	*9.375,00*	*15,63*
50	*Pomoći iz državnog proračuna*	*30.527,00*	*30.527,00*	*0,00*	*0,00*
3101	Zaštita okoliša i prirode	510.852,00	510.852,00	152.799,40	29,91
A310101	Zaštita mora	272.527,00	272.527,00	75.199,40	27,59
13	*Koncesije*	*242.000,00*	*242.000,00*	*75.199,40*	*31,07*
3	RASHODI POSLOVANJA	220.000,00	220.000,00	75.199,40	34,18
32	MATERIJALNI RASHODI	220.000,00	220.000,00	75.199,40	34,18
3234	KOMUNALNE USLUGE			55.514,40	
3235	ZAKUPNINE I NAJAMNINE			19.685,00	
4	RASHODI ZA NABAVU NEFINANCIJSKE IMOVINE	22.000,00	22.000,00	0,00	0,00

ZADARSKA ŽUPANIJA

II. POSEBNI DIO
IZVJEŠTAJ PO PROGRAMSKOJ KLASIFIKACIJI

Brojčana oznaka i naziv		Izvorni plan 2026.	Tekući plan 2026.	Izvršenje I-VI 2026.	Izvršenje / Tek. plan 2026.
42	RASHODI ZA NABAVU PROIZVEDENE DUGOTRAJNE IMOVINE	7.000,00	7.000,00	0,00	0,00
45	RASHODI ZA DODATNA ULAGANJA NA NEFINANCIJSKOJ IMOVINI	15.000,00	15.000,00	0,00	0,00
50	*Pomoći iz državnog proračuna*	*30.527,00*	*30.527,00*	*0,00*	*0,00*
3	RASHODI POSLOVANJA	30.527,00	30.527,00	0,00	0,00
32	MATERIJALNI RASHODI	30.527,00	30.527,00	0,00	0,00
A310102	Zaštita voda	32.325,00	32.325,00	0,00	0,00
13	*Koncesije*	*32.325,00*	*32.325,00*	*0,00*	*0,00*
4	RASHODI ZA NABAVU NEFINANCIJSKE IMOVINE	32.325,00	32.325,00	0,00	0,00
42	RASHODI ZA NABAVU PROIZVEDENE DUGOTRAJNE IMOVINE	32.325,00	32.325,00	0,00	0,00
A310104	Izrada i provedba dokumenata zaštite okoliša	88.000,00	88.000,00	12.500,00	14,20
11	*Opći prihodi i primici*	*38.000,00*	*38.000,00*	*0,00*	*0,00*
3	RASHODI POSLOVANJA	35.000,00	35.000,00	0,00	0,00
36	POMOĆI DANE U INOZEMSTVO I UNUTAR OPĆEG PRORAČUNA	35.000,00	35.000,00	0,00	0,00
4	RASHODI ZA NABAVU NEFINANCIJSKE IMOVINE	3.000,00	3.000,00	0,00	0,00
42	RASHODI ZA NABAVU PROIZVEDENE DUGOTRAJNE IMOVINE	3.000,00	3.000,00	0,00	0,00
13	*Koncesije*	*50.000,00*	*50.000,00*	*12.500,00*	*25,00*
3	RASHODI POSLOVANJA	50.000,00	50.000,00	12.500,00	25,00
32	MATERIJALNI RASHODI	50.000,00	50.000,00	12.500,00	25,00
3237	INTELEKTUALNE I OSOBNE USLUGE			12.500,00	
A310105	Ostale aktivnosti	118.000,00	118.000,00	65.100,00	55,17
11	*Opći prihodi i primici*	*118.000,00*	*118.000,00*	*65.100,00*	*55,17*
3	RASHODI POSLOVANJA	118.000,00	118.000,00	65.100,00	55,17
36	POMOĆI DANE U INOZEMSTVO I UNUTAR OPĆEG PRORAČUNA	68.000,00	68.000,00	15.100,00	22,21
3631	TEKUĆE POMOĆI DRUGOM PRORAČUNU I IZVANPR. KOR.			10.000,00	
3661	TEK.POMOĆI PRORAČUN.KORISNICIMA DRUGIH PRORAČUNA			5.100,00	
38	RASHODI ZA DONACIJE, KAZNE, NAKNADE ŠTETA I KAP. POMOĆI	50.000,00	50.000,00	50.000,00	100,00
3811	TEKUĆE DONACIJE U NOVCU			50.000,00	
3103	Civilna zaštita	174.400,00	174.400,00	38.199,66	21,90
A310301	Prirodne nepogode	7.500,00	7.500,00	0,00	0,00
11	*Opći prihodi i primici*	*7.500,00*	*7.500,00*	*0,00*	*0,00*
3	RASHODI POSLOVANJA	7.500,00	7.500,00	0,00	0,00
32	MATERIJALNI RASHODI	7.500,00	7.500,00	0,00	0,00
A310303	Aktivnosti vezane uz civilnu zaštitu	166.900,00	166.900,00	38.199,66	22,89
11	*Opći prihodi i primici*	*166.900,00*	*166.900,00*	*38.199,66*	*22,89*
3	RASHODI POSLOVANJA	124.900,00	124.900,00	35.824,66	28,68
32	MATERIJALNI RASHODI	54.900,00	54.900,00	10.424,66	18,99
3231	USLUGE TELEFONA, INTERNETA, POŠTE I PRIJEVOZA			249,83	
3232	USLUGE TEKUĆEG I INVESTICIJSKOG ODRŽAVANJA			9.574,83	
3294	ČLANARINE			600,00	
38	RASHODI ZA DONACIJE, KAZNE, NAKNADE ŠTETA I KAP. POMOĆI	70.000,00	70.000,00	25.400,00	36,29
3811	TEKUĆE DONACIJE U NOVCU			25.400,00	
4	RASHODI ZA NABAVU NEFINANCIJSKE IMOVINE	42.000,00	42.000,00	2.375,00	5,65
42	RASHODI ZA NABAVU PROIZVEDENE DUGOTRAJNE IMOVINE	42.000,00	42.000,00	2.375,00	5,65
4264	OSTALA NEMATERIJALNA PROIZVEDENA IMOVINA			2.375,00	
3104	Prostorno uređenje	633.400,00	633.400,00	203.371,10	32,11
A310401	Integralno upravljanje obalnim područjem	474.000,00	474.000,00	184.434,50	38,91
11	*Opći prihodi i primici*	*219.825,00*	*219.825,00*	*0,00*	*0,00*
3	RASHODI POSLOVANJA	219.825,00	219.825,00	0,00	0,00
32	MATERIJALNI RASHODI	219.825,00	219.825,00	0,00	0,00

ZADARSKA ŽUPANIJA

II. POSEBNI DIO
IZVJEŠTAJ PO PROGRAMSKOJ KLASIFIKACIJI

Brojčana oznaka i naziv		Izvorni plan 2026.	Tekući plan 2026.	Izvršenje I-VI 2026.	Izvršenje / Tek. plan 2026.
13	*Koncesije*	*254.175,00*	*254.175,00*	*184.434,50*	*72,56*
3	RASHODI POSLOVANJA	254.175,00	254.175,00	184.434,50	72,56
32	MATERIJALNI RASHODI	254.175,00	254.175,00	184.434,50	72,56
3237	INTELEKTUALNE I OSOBNE USLUGE			184.434,50	
A310402	Nacionalni energetski programi	15.000,00	15.000,00	6.875,00	45,83
11	*Opći prihodi i primici*	*15.000,00*	*15.000,00*	*6.875,00*	*45,83*
3	RASHODI POSLOVANJA	7.000,00	7.000,00	6.875,00	98,21
32	MATERIJALNI RASHODI	7.000,00	7.000,00	6.875,00	98,21
3232	USLUGE TEKUĆEG I INVESTICIJSKOG ODRŽAVANJA			6.875,00	
4	RASHODI ZA NABAVU NEFINANCIJSKE IMOVINE	8.000,00	8.000,00	0,00	0,00
42	RASHODI ZA NABAVU PROIZVEDENE DUGOTRAJNE IMOVINE	8.000,00	8.000,00	0,00	0,00
A310403	Državna izmjera i služb. prostorne podloge i geoinf. podloge	20.000,00	20.000,00	0,00	0,00
11	*Opći prihodi i primici*	*20.000,00*	*20.000,00*	*0,00*	*0,00*
3	RASHODI POSLOVANJA	20.000,00	20.000,00	0,00	0,00
36	POMOĆI DANE U INOZEMSTVO I UNUTAR OPĆEG PRORAČUNA	20.000,00	20.000,00	0,00	0,00
A310405	Prostorni plan županije - PPUO/G	50.400,00	50.400,00	0,00	0,00
11	*Opći prihodi i primici*	*50.400,00*	*50.400,00*	*0,00*	*0,00*
3	RASHODI POSLOVANJA	15.400,00	15.400,00	0,00	0,00
32	MATERIJALNI RASHODI	400,00	400,00	0,00	0,00
36	POMOĆI DANE U INOZEMSTVO I UNUTAR OPĆEG PRORAČUNA	15.000,00	15.000,00	0,00	0,00
4	RASHODI ZA NABAVU NEFINANCIJSKE IMOVINE	35.000,00	35.000,00	0,00	0,00
42	RASHODI ZA NABAVU PROIZVEDENE DUGOTRAJNE IMOVINE	35.000,00	35.000,00	0,00	0,00
A310406	Povjerenstva	74.000,00	74.000,00	12.061,60	16,30
11	*Opći prihodi i primici*	*14.000,00*	*14.000,00*	*2.686,60*	*19,19*
3	RASHODI POSLOVANJA	14.000,00	14.000,00	2.686,60	19,19
32	MATERIJALNI RASHODI	14.000,00	14.000,00	2.686,60	19,19
3237	INTELEKTUALNE I OSOBNE USLUGE			1.436,60	
3296	TROŠKOVI SUDSKIH POSTUPAKA			1.250,00	
41	*Prihodi za posebne namjene*	*60.000,00*	*60.000,00*	*9.375,00*	*15,63*
3	RASHODI POSLOVANJA	60.000,00	60.000,00	9.375,00	15,63
32	MATERIJALNI RASHODI	60.000,00	60.000,00	9.375,00	15,63
3237	INTELEKTUALNE I OSOBNE USLUGE			9.375,00	
3107	Vatrogastvo	546.275,53	546.275,53	158.399,41	29,00
A310701	Vatrogasna zajednica Zadarske županije	546.275,53	546.275,53	158.399,41	29,00
11	*Opći prihodi i primici*	*546.275,53*	*546.275,53*	*158.399,41*	*29,00*
3	RASHODI POSLOVANJA	546.275,53	546.275,53	158.399,41	29,00
38	RASHODI ZA DONACIJE, KAZNE, NAKNADE ŠTETA I KAP. POMOĆI	546.275,53	546.275,53	158.399,41	29,00
3811	TEKUĆE DONACIJE U NOVCU			158.399,41	
05002	NATURA JADERA, JAVNA USTANOVA	2.241.600,00	2.241.600,00	355.677,91	15,87
11	*Opći prihodi i primici*	*346.164,60*	*346.164,60*	*171.137,22*	*49,44*
13	*Koncesije*	*63.500,00*	*63.500,00*	*0,00*	*0,00*
31	*Vlastiti prihodi - korisnici*	*8.700,00*	*8.700,00*	*0,00*	*0,00*
41	*Prihodi za posebne namjene*	*30.800,00*	*30.800,00*	*0,00*	*0,00*
42	*Višak/manjak prihoda korisnici*	*27.240,22*	*27.240,22*	*58.334,53*	*214,15*
52	*Ostale pomoći*	*520.627,24*	*520.627,24*	*10.000,00*	*1,92*
56	*Fondovi EU*	*1.244.567,94*	*1.244.567,94*	*116.206,16*	*9,34*
3105	Natura - Jadera, Javna ustanova	743.147,04	743.147,04	201.460,89	27,11
A310501	Djelatnost Natura - Jadera, Javna ustanova	276.580,90	276.580,90	168.347,16	60,87
11	*Opći prihodi i primici*	*245.277,50*	*245.277,50*	*150.543,49*	*61,38*

ZADARSKA ŽUPANIJA

II. POSEBNI DIO
IZVJEŠTAJ PO PROGRAMSKOJ KLASIFIKACIJI

Brojčana oznaka i naziv		Izvorni plan 2026.	Tekući plan 2026.	Izvršenje I-VI 2026.	Izvršenje / Tek. plan 2026.
3	RASHODI POSLOVANJA	245.277,50	245.277,50	150.543,49	61,38
31	RASHODI ZA ZAPOSLENE	207.467,50	207.467,50	123.498,33	59,53
3111	PLAĆE ZA REDOVAN RAD			99.457,43	
3121	OSTALI RASHODI ZA ZAPOSLENE			7.630,39	
3132	DOPRINOSI ZA OBVEZNO ZDRAVSTVENO OSIGURANJE			16.410,51	
32	MATERIJALNI RASHODI	37.810,00	37.810,00	27.045,16	71,53
3211	SLUŽBENA PUTOVANJA			1.279,01	
3212	NAKNADE ZA PRIJEVOZ,ZA RAD NA TERENU I ODVOJENI ŽIVOT			3.409,39	
3214	OSTALE NAKNADE TROŠKOVA ZAPOSLENIMA			201,18	
3221	UREDSKI MATERIJAL I OSTALI MATERIJALNI RASHODI			2.168,57	
3223	ENERGIJA			3.604,35	
3224	MATERIJAL I DIJELOVI ZA TEKUĆE I INVEST.ODRŽAVANJE			343,36	
3231	USLUGE TELEFONA, INTERNETA, POŠTE I PRIJEVOZA			497,38	
3232	USLUGE TEKUĆEG I INVESTICIJSKOG ODRŽAVANJA			1.332,37	
3234	KOMUNALNE USLUGE			583,81	
3235	ZAKUPNINE I NAJAMNINE			4.175,52	
3238	RAČUNALNE USLUGE			2.473,99	
3239	OSTALE USLUGE			1.824,72	
3291	NAK.PREDSTA.I IZVRŠ.TIJELA,POVJER.I SL.			3.566,71	
3292	PREMIJE OSIGURANJA			1.534,80	
3294	ČLANARINE			50,00	
13	*Koncesije*	*13.500,00*	*13.500,00*	*0,00*	*0,00*
3	RASHODI POSLOVANJA	13.500,00	13.500,00	0,00	0,00
32	MATERIJALNI RASHODI	13.500,00	13.500,00	0,00	0,00
31	*Vlastiti prihodi - korisnici*	*6.000,00*	*6.000,00*	*0,00*	*0,00*
3	RASHODI POSLOVANJA	6.000,00	6.000,00	0,00	0,00
31	RASHODI ZA ZAPOSLENE	1.000,00	1.000,00	0,00	0,00
32	MATERIJALNI RASHODI	5.000,00	5.000,00	0,00	0,00
41	*Prihodi za posebne namjene*	*9.300,00*	*9.300,00*	*0,00*	*0,00*
3	RASHODI POSLOVANJA	9.300,00	9.300,00	0,00	0,00
32	MATERIJALNI RASHODI	9.300,00	9.300,00	0,00	0,00
42	*Višak/manjak prihoda korisnici*	*2.503,40*	*2.503,40*	*17.803,67*	*711,18*
3	RASHODI POSLOVANJA	2.503,40	2.503,40	15.073,21	602,11
31	RASHODI ZA ZAPOSLENE	0,00	0,00	710,20	
3121	OSTALI RASHODI ZA ZAPOSLENE			710,20	
32	MATERIJALNI RASHODI	2.503,40	2.503,40	14.363,01	573,74
3211	SLUŽBENA PUTOVANJA			232,00	
3225	SITNI INVENTAR I AUTOGUME			293,75	
3227	SLUŽBENA, RADNA I ZAŠTITNA ODJEĆA I OBUĆA			107,97	
3232	USLUGE TEKUĆEG I INVESTICIJSKOG ODRŽAVANJA			10.460,34	
3237	INTELEKTUALNE I OSOBNE USLUGE			1.972,89	
3239	OSTALE USLUGE			1.296,06	
4	RASHODI ZA NABAVU NEFINANCIJSKE IMOVINE	0,00	0,00	2.730,46	
42	RASHODI ZA NABAVU PROIZVEDENE DUGOTRAJNE IMOVINE	0,00	0,00	2.730,46	
4221	UREDSKA OPREMA I NAMJEŠTAJ			2.730,46	
A310502	Održ.,zaštita i promidžba zaštićenih lokaliteta	28.200,00	28.200,00	4.053,71	14,37
11	*Opći prihodi i primici*	*3.000,00*	*3.000,00*	*2.726,50*	*90,88*
3	RASHODI POSLOVANJA	3.000,00	3.000,00	2.726,50	90,88
32	MATERIJALNI RASHODI	3.000,00	3.000,00	2.726,50	90,88

ZADARSKA ŽUPANIJA

II. POSEBNI DIO
IZVJEŠTAJ PO PROGRAMSKOJ KLASIFIKACIJI

Brojčana oznaka i naziv		Izvorni plan 2026.	Tekući plan 2026.	Izvršenje I-VI 2026.	Izvršenje / Tek. plan 2026.
3234	KOMUNALNE USLUGE			2.726,50	
31	*Vlastiti prihodi - korisnici*	*2.700,00*	*2.700,00*	*0,00*	*0,00*
3	RASHODI POSLOVANJA	2.700,00	2.700,00	0,00	0,00
32	MATERIJALNI RASHODI	2.700,00	2.700,00	0,00	0,00
41	*Prihodi za posebne namjene*	*21.500,00*	*21.500,00*	*0,00*	*0,00*
3	RASHODI POSLOVANJA	21.500,00	21.500,00	0,00	0,00
32	MATERIJALNI RASHODI	21.500,00	21.500,00	0,00	0,00
42	*Višak/manjak prihoda korisnici*	*1.000,00*	*1.000,00*	*1.327,21*	*132,72*
3	RASHODI POSLOVANJA	1.000,00	1.000,00	1.327,21	132,72
32	MATERIJALNI RASHODI	1.000,00	1.000,00	1.327,21	132,72
3233	USLUGE PROMIDŽBE I INFORMIRANJA			600,00	
3299	OSTALI NESPOMENUTI RASHODI POSLOVANJA			727,21	
T310509	Očuvanje i obnova obalnih i slanih ekosustava ZŽ	10.000,00	10.000,00	10.000,00	100,00
52	*Ostale pomoći*	*10.000,00*	*10.000,00*	*10.000,00*	*100,00*
3	RASHODI POSLOVANJA	10.000,00	10.000,00	10.000,00	100,00
32	MATERIJALNI RASHODI	10.000,00	10.000,00	10.000,00	100,00
3237	INTELEKTUALNE I OSOBNE USLUGE			10.000,00	
T310510	Sanacija puteva Kolanjsko blato	382.692,50	382.692,50	0,00	0,00
11	*Opći prihodi i primici*	*67.587,19*	*67.587,19*	*0,00*	*0,00*
4	RASHODI ZA NABAVU NEFINANCIJSKE IMOVINE	67.587,19	67.587,19	0,00	0,00
41	RASHODI ZA NABAVU NEPROIZVEDENE DUGOTRAJNE IMOVINE	67.587,19	67.587,19	0,00	0,00
52	*Ostale pomoći*	*315.105,31*	*315.105,31*	*0,00*	*0,00*
4	RASHODI ZA NABAVU NEFINANCIJSKE IMOVINE	315.105,31	315.105,31	0,00	0,00
41	RASHODI ZA NABAVU NEPROIZVEDENE DUGOTRAJNE IMOVINE	315.105,31	315.105,31	0,00	0,00
T310511	Obnova posjetiteljske infrastrukture na Vrelu Une	12.250,00	12.250,00	12.225,00	99,80
11	*Opći prihodi i primici*	*12.250,00*	*12.250,00*	*12.225,00*	*99,80*
4	RASHODI ZA NABAVU NEFINANCIJSKE IMOVINE	12.250,00	12.250,00	12.225,00	99,80
45	RASHODI ZA DODATNA ULAGANJA NA NEFINANCIJSKOJ IMOVINI	12.250,00	12.250,00	12.225,00	99,80
4541	DODATNA ULAGANJA ZA OSTALU NEFINAN.IMOVINU			12.225,00	
T310512	Makni divljaka da u lokvi bude fjaka	33.423,64	33.423,64	6.835,02	20,45
56	*Fondovi EU*	*33.423,64*	*33.423,64*	*6.835,02*	*20,45*
3	RASHODI POSLOVANJA	32.223,64	32.223,64	5.635,02	17,49
31	RASHODI ZA ZAPOSLENE	9.240,00	9.240,00	4.651,33	50,34
3111	PLAĆE ZA REDOVAN RAD			3.357,38	
3121	OSTALI RASHODI ZA ZAPOSLENE			740,00	
3132	DOPRINOSI ZA OBVEZNO ZDRAVSTVENO OSIGURANJE			553,95	
32	MATERIJALNI RASHODI	22.983,64	22.983,64	983,69	4,28
3211	SLUŽBENA PUTOVANJA			60,00	
3224	MATERIJAL I DIJELOVI ZA TEKUĆE I INVEST.ODRŽAVANJE			298,69	
3239	OSTALE USLUGE			625,00	
4	RASHODI ZA NABAVU NEFINANCIJSKE IMOVINE	1.200,00	1.200,00	1.200,00	100,00
42	RASHODI ZA NABAVU PROIZVEDENE DUGOTRAJNE IMOVINE	1.200,00	1.200,00	1.200,00	100,00
4227	UREĐAJI, STROJEVI I OPREMA ZA OSTALE NAMJENE			1.200,00	
4307	Međunarodni EU projekti	1.498.452,96	1.498.452,96	154.217,02	10,29
T430736	NaTour4CChange	133.076,43	133.076,43	43.464,82	32,66
11	*Opći prihodi i primici*	*5.956,77*	*5.956,77*	*5.642,23*	*94,72*
3	RASHODI POSLOVANJA	5.956,77	5.956,77	5.642,23	94,72
31	RASHODI ZA ZAPOSLENE	5.829,33	5.829,33	5.548,94	95,19
3111	PLAĆE ZA REDOVAN RAD			4.426,06	

ZADARSKA ŽUPANIJA

II. POSEBNI DIO
IZVJEŠTAJ PO PROGRAMSKOJ KLASIFIKACIJI

Brojčana oznaka i naziv		Izvorni plan 2026.	Tekući plan 2026.	Izvršenje I-VI 2026.	Izvršenje / Tek. plan 2026.
3121	OSTALI RASHODI ZA ZAPOSLENE			392,58	
3132	DOPRINOSI ZA OBVEZNO ZDRAVSTVENO OSIGURANJE			730,30	
32	MATERIJALNI RASHODI	127,44	127,44	93,29	73,20
3212	NAKNADE ZA PRIJEVOZ,ZA RAD NA TERENU I ODVOJENI ŽIVOT			93,29	
13	*Koncesije*	*50.000,00*	*50.000,00*	*0,00*	*0,00*
4	RASHODI ZA NABAVU NEFINANCIJSKE IMOVINE	50.000,00	50.000,00	0,00	0,00
45	RASHODI ZA DODATNA ULAGANJA NA NEFINANCIJSKOJ IMOVINI	50.000,00	50.000,00	0,00	0,00
42	*Višak/manjak prihoda korisnici*	*5.000,00*	*5.000,00*	*0,00*	*0,00*
4	RASHODI ZA NABAVU NEFINANCIJSKE IMOVINE	5.000,00	5.000,00	0,00	0,00
45	RASHODI ZA DODATNA ULAGANJA NA NEFINANCIJSKOJ IMOVINI	5.000,00	5.000,00	0,00	0,00
56	*Fondovi EU*	*72.119,66*	*72.119,66*	*37.822,59*	*52,44*
3	RASHODI POSLOVANJA	72.119,66	72.119,66	37.822,59	52,44
31	RASHODI ZA ZAPOSLENE	22.528,22	22.528,22	15.289,41	67,87
3111	PLAĆE ZA REDOVAN RAD			12.344,66	
3121	OSTALI RASHODI ZA ZAPOSLENE			907,88	
3132	DOPRINOSI ZA OBVEZNO ZDRAVSTVENO OSIGURANJE			2.036,87	
32	MATERIJALNI RASHODI	49.591,44	49.591,44	22.533,18	45,44
3211	SLUŽBENA PUTOVANJA			3.884,22	
3237	INTELEKTUALNE I OSOBNE USLUGE			17.200,00	
3241	NAKNADE TROŠKOVA OSOBAMA IZVAN RADNOG ODNOSA			1.068,96	
3293	REPREZENTACIJA			380,00	
T430756	Projekt REVERS	61.659,92	61.659,92	110.752,20	179,62
11	*Opći prihodi i primici*	*12.093,14*	*12.093,14*	*0,00*	*0,00*
3	RASHODI POSLOVANJA	12.093,14	12.093,14	0,00	0,00
31	RASHODI ZA ZAPOSLENE	11.615,30	11.615,30	0,00	0,00
32	MATERIJALNI RASHODI	477,84	477,84	0,00	0,00
42	*Višak/manjak prihoda korisnici*	*18.736,82*	*18.736,82*	*39.203,65*	*209,23*
3	RASHODI POSLOVANJA	18.736,82	18.736,82	39.203,65	209,23
31	RASHODI ZA ZAPOSLENE	18.736,82	18.736,82	15.706,12	83,82
3111	PLAĆE ZA REDOVAN RAD			12.328,01	
3121	OSTALI RASHODI ZA ZAPOSLENE			1.343,99	
3132	DOPRINOSI ZA OBVEZNO ZDRAVSTVENO OSIGURANJE			2.034,12	
32	MATERIJALNI RASHODI	0,00	0,00	23.497,53	
3211	SLUŽBENA PUTOVANJA			155,00	
3212	NAKNADE ZA PRIJEVOZ,ZA RAD NA TERENU I ODVOJENI ŽIVOT			213,68	
3237	INTELEKTUALNE I OSOBNE USLUGE			23.128,85	
56	*Fondovi EU*	*30.829,96*	*30.829,96*	*71.548,55*	*232,07*
3	RASHODI POSLOVANJA	30.829,96	30.829,96	71.548,55	232,07
31	RASHODI ZA ZAPOSLENE	30.352,12	30.352,12	0,00	0,00
32	MATERIJALNI RASHODI	477,84	477,84	0,00	0,00
34	FINANCIJSKI RASHODI	0,00	0,00	12,00	
3431	BANKARSKE USLUGE I USLUGE PLATNOG PROMETA			12,00	
36	POMOĆI DANE U INOZEMSTVO I UNUTAR OPĆEG PRORAČUNA	0,00	0,00	71.536,55	
3621	TEKUĆE POMO.MEĐUNA.ORG.TE INSTI.I TIJELIMA EU			53.778,04	
3693	TEK. PRIJESN. IZMEĐU PROR. KOR. ISTOG PROR. TEMELJEM PRIJENOS/			17.758,51	
T430773	Proj. Poboljšano upravljanje zašti. podr. i podr. ekološke mreže Natura 2000	1.303.716,61	1.303.716,61	0,00	0,00
52	*Ostale pomoći*	*195.521,93*	*195.521,93*	*0,00*	*0,00*
3	RASHODI POSLOVANJA	111.146,93	111.146,93	0,00	0,00
31	RASHODI ZA ZAPOSLENE	14.618,08	14.618,08	0,00	0,00

ZADARSKA ŽUPANIJA

II. POSEBNI DIO
IZVJEŠTAJ PO PROGRAMSKOJ KLASIFIKACIJI

Brojčana oznaka i naziv		Izvorni plan 2026.	Tekući plan 2026.	Izvršenje I-VI 2026.	Izvršenje / Tek. plan 2026.
32	MATERIJALNI RASHODI	85.225,47	85.225,47	0,00	0,00
38	RASHODI ZA DONACIJE, KAZNE, NAKNADE ŠTETA I KAP. POMOĆI	11.303,38	11.303,38	0,00	0,00
4	RASHODI ZA NABAVU NEFINANCIJSKE IMOVINE	84.375,00	84.375,00	0,00	0,00
42	RASHODI ZA NABAVU PROIZVEDENE DUGOTRAJNE IMOVINE	84.375,00	84.375,00	0,00	0,00
56	*Fondovi EU*	*1.108.194,68*	*1.108.194,68*	*0,00*	*0,00*
3	RASHODI POSLOVANJA	630.069,68	630.069,68	0,00	0,00
31	RASHODI ZA ZAPOSLENE	82.839,52	82.839,52	0,00	0,00
32	MATERIJALNI RASHODI	483.177,64	483.177,64	0,00	0,00
38	RASHODI ZA DONACIJE, KAZNE, NAKNADE ŠTETA I KAP. POMOĆI	64.052,52	64.052,52	0,00	0,00
4	RASHODI ZA NABAVU NEFINANCIJSKE IMOVINE	478.125,00	478.125,00	0,00	0,00
42	RASHODI ZA NABAVU PROIZVEDENE DUGOTRAJNE IMOVINE	478.125,00	478.125,00	0,00	0,00
05003	ZAVOD ZA PROSTORNO UREĐENJE	628.425,00	628.425,00	299.627,45	47,68
11	*Opći prihodi i primici*	*570.000,00*	*570.000,00*	*288.302,86*	*50,58*
41	*Prihodi za posebne namjene*	*5.000,00*	*5.000,00*	*0,00*	*0,00*
42	*Višak/manjak prihoda korisnici*	*53.425,00*	*53.425,00*	*11.324,59*	*21,20*
3106	Zavod za prostorno uređenje	628.425,00	628.425,00	299.627,45	47,68
A310601	Djelatnost Zavoda za prostorno uređenje	603.000,00	603.000,00	289.056,52	47,94
11	*Opći prihodi i primici*	*570.000,00*	*570.000,00*	*288.302,86*	*50,58*
3	RASHODI POSLOVANJA	570.000,00	570.000,00	288.302,86	50,58
31	RASHODI ZA ZAPOSLENE	493.000,00	493.000,00	260.370,66	52,81
3111	PLAĆE ZA REDOVAN RAD			209.130,36	
3121	OSTALI RASHODI ZA ZAPOSLENE			16.543,00	
3132	DOPRINOSI ZA OBVEZNO ZDRAVSTVENO OSIGURANJE			34.697,30	
32	MATERIJALNI RASHODI	76.980,00	76.980,00	27.926,03	36,28
3211	SLUŽBENA PUTOVANJA			1.301,75	
3212	NAKNADE ZA PRIJEVOZ,ZA RAD NA TERENU I ODVOJENI ŽIVOT			2.668,28	
3213	STRUČNO USAVRŠAVANJE ZAPOSLENIKA			1.343,75	
3221	UREDSKI MATERIJAL I OSTALI MATERIJALNI RASHODI			1.251,34	
3223	ENERGIJA			7.113,02	
3231	USLUGE TELEFONA, INTERNETA, POŠTE I PRIJEVOZA			1.084,56	
3234	KOMUNALNE USLUGE			684,67	
3235	ZAKUPNINE I NAJAMNINE			1.536,00	
3237	INTELEKTUALNE I OSOBNE USLUGE			187,50	
3238	RAČUNALNE USLUGE			1.297,40	
3239	OSTALE USLUGE			5.602,50	
3291	NAK.PREDSTA.I IZVRŠ.TIJELA,POVJER.I SL.			2.912,82	
3292	PREMIJE OSIGURANJA			393,04	
3294	ČLANARINE			420,00	
3299	OSTALI NESPOMENUTI RASHODI POSLOVANJA			129,40	
34	FINANCIJSKI RASHODI	20,00	20,00	6,17	30,85
3433	ZATEZNE KAMATE			6,17	
41	*Prihodi za posebne namjene*	*5.000,00*	*5.000,00*	*0,00*	*0,00*
3	RASHODI POSLOVANJA	5.000,00	5.000,00	0,00	0,00
32	MATERIJALNI RASHODI	5.000,00	5.000,00	0,00	0,00
42	*Višak/manjak prihoda korisnici*	*28.000,00*	*28.000,00*	*753,66*	*2,69*
3	RASHODI POSLOVANJA	28.000,00	28.000,00	753,66	2,69
32	MATERIJALNI RASHODI	28.000,00	28.000,00	753,66	2,69
3214	OSTALE NAKNADE TROŠKOVA ZAPOSLENIMA			164,20	
3238	RAČUNALNE USLUGE			572,46	

ZADARSKA ŽUPANIJA

II. POSEBNI DIO
IZVJEŠTAJ PO PROGRAMSKOJ KLASIFIKACIJI

Brojčana oznaka i naziv		Izvorni plan 2026.	Tekući plan 2026.	Izvršenje I-VI 2026.	Izvršenje / Tek. plan 2026.
3293	REPREZENTACIJA			17,00	
K310602	Opremanje poslovnih prostorija	8.000,00	8.000,00	10.470,93	130,89
42	*Višak/manjak prihoda korisnici*	*8.000,00*	*8.000,00*	*10.470,93*	*130,89*
4	RASHODI ZA NABAVU NEFINANCIJSKE IMOVINE	8.000,00	8.000,00	10.470,93	130,89
42	RASHODI ZA NABAVU PROIZVEDENE DUGOTRAJNE IMOVINE	8.000,00	8.000,00	10.470,93	130,89
4221	UREDSKA OPREMA I NAMJEŠTAJ			8.904,38	
4227	UREĐAJI, STROJEVI I OPREMA ZA OSTALE NAMJENE			1.566,55	
K310604	Krajobrazna studija otoka Pašmana	17.425,00	17.425,00	100,00	0,57
42	*Višak/manjak prihoda korisnici*	*17.425,00*	*17.425,00*	*100,00*	*0,57*
3	RASHODI POSLOVANJA	17.425,00	17.425,00	100,00	0,57
32	MATERIJALNI RASHODI	17.425,00	17.425,00	100,00	0,57
3214	OSTALE NAKNADE TROŠKOVA ZAPOSLENIMA			100,00	
060	UPRAVNI ODJEL ZA GOSPODARSTVO I TURIZAM	1.084.331,63	1.084.331,63	92.529,42	8,53
06001	UPRAVNI ODJEL ZA GOSPODARSTVO I TURIZAM	1.084.331,63	1.084.331,63	92.529,42	8,53
11	*Opći prihodi i primici*	*949.131,63*	*949.131,63*	*79.111,43*	*8,34*
14	*Naknada za brodice*	*120.000,00*	*120.000,00*	*12.000,00*	*10,00*
41	*Prihodi za posebne namjene*	*11.200,00*	*11.200,00*	*0,00*	*0,00*
50	*Pomoći iz državnog proračuna*	*4.000,00*	*4.000,00*	*1.417,99*	*35,45*
3301	Malo i srednje poduzetništvo	478.331,63	478.331,63	61.883,27	12,94
A330101	Poticanje malog i srednjeg poduzetništva	357.131,63	357.131,63	53.323,27	14,93
11	*Opći prihodi i primici*	*353.131,63*	*353.131,63*	*51.905,28*	*14,70*
3	RASHODI POSLOVANJA	353.131,63	353.131,63	51.905,28	14,70
35	SUBVENCIJE	169.000,00	169.000,00	51.905,28	30,71
3523	SUBVENCIJE POLJOPRIVREDNICIMA I OBRTNICIMA			51.905,28	
37	NAKNADE GRAĐANIMA I KUĆANSTVIMA NA TEMELJU OSIGURANJA I I	184.131,63	184.131,63	0,00	0,00
50	*Pomoći iz državnog proračuna*	*4.000,00*	*4.000,00*	*1.417,99*	*35,45*
3	RASHODI POSLOVANJA	4.000,00	4.000,00	1.417,99	35,45
35	SUBVENCIJE	4.000,00	4.000,00	1.417,99	35,45
3523	SUBVENCIJE POLJOPRIVREDNICIMA I OBRTNICIMA			1.417,99	
A330107	Potpore malom poduzetništvu	121.200,00	121.200,00	8.560,00	7,06
11	*Opći prihodi i primici*	*110.000,00*	*110.000,00*	*8.560,00*	*7,78*
3	RASHODI POSLOVANJA	110.000,00	110.000,00	8.560,00	7,78
35	SUBVENCIJE	100.000,00	100.000,00	1.500,00	1,50
3522	SUBVENCIJAMA TRGO.DRU.I ZADRUGAMA IZVAN JS			1.500,00	
38	RASHODI ZA DONACIJE, KAZNE, NAKNADE ŠTETA I KAP. POMOĆI	10.000,00	10.000,00	7.060,00	70,60
3811	TEKUĆE DONACIJE U NOVCU			7.060,00	
41	*Prihodi za posebne namjene*	*11.200,00*	*11.200,00*	*0,00*	*0,00*
3	RASHODI POSLOVANJA	11.200,00	11.200,00	0,00	0,00
36	POMOĆI DANE U INOZEMSTVO I UNUTAR OPĆEG PRORAČUNA	11.200,00	11.200,00	0,00	0,00
3401	Ostale aktivnosti	123.000,00	123.000,00	295,29	0,24
K340103	Stručne studije i ostale aktivnosti	123.000,00	123.000,00	295,29	0,24
11	*Opći prihodi i primici*	*123.000,00*	*123.000,00*	*295,29*	*0,24*
3	RASHODI POSLOVANJA	108.000,00	108.000,00	295,29	0,27
32	MATERIJALNI RASHODI	108.000,00	108.000,00	295,29	0,27
3239	OSTALE USLUGE			295,29	
4	RASHODI ZA NABAVU NEFINANCIJSKE IMOVINE	15.000,00	15.000,00	0,00	0,00
42	RASHODI ZA NABAVU PROIZVEDENE DUGOTRAJNE IMOVINE	15.000,00	15.000,00	0,00	0,00
3402	Energetika	100.000,00	100.000,00	0,00	0,00

ZADARSKA ŽUPANIJA

II. POSEBNI DIO
IZVJEŠTAJ PO PROGRAMSKOJ KLASIFIKACIJI

Brojčana oznaka i naziv		Izvorni plan 2026.	Tekući plan 2026.	Izvršenje I-VI 2026.	Izvršenje / Tek. plan 2026.
T340201	Energetski projekti	100.000,00	100.000,00	0,00	0,00
11	*Opći prihodi i primici*	*100.000,00*	*100.000,00*	*0,00*	*0,00*
3	RASHODI POSLOVANJA	100.000,00	100.000,00	0,00	0,00
37	NAKNADE GRAĐANIMA I KUĆANSTVIMA NA TEMELJU OSIGURANJA I I	100.000,00	100.000,00	0,00	0,00
3403	Infrastrukturni projekti	220.000,00	220.000,00	7.500,00	3,41
A340302	Ostala infrastruktura	220.000,00	220.000,00	7.500,00	3,41
11	*Opći prihodi i primici*	*220.000,00*	*220.000,00*	*7.500,00*	*3,41*
3	RASHODI POSLOVANJA	220.000,00	220.000,00	7.500,00	3,41
36	POMOĆI DANE U INOZEMSTVO I UNUTAR OPĆEG PRORAČUNA	220.000,00	220.000,00	7.500,00	3,41
3632	KAPITALNE POMOĆI DRUGOM PR. I IZVANPR.KOR.			7.500,00	
3901	Razvoj turizma	163.000,00	163.000,00	22.850,86	14,02
A390101	Promidžba turizma	118.000,00	118.000,00	21.066,43	17,85
11	*Opći prihodi i primici*	*38.000,00*	*38.000,00*	*9.066,43*	*23,86*
3	RASHODI POSLOVANJA	38.000,00	38.000,00	9.066,43	23,86
32	MATERIJALNI RASHODI	10.000,00	10.000,00	8.066,43	80,66
3233	USLUGE PROMIDŽBE I INFORMIRANJA			8.066,43	
36	POMOĆI DANE U INOZEMSTVO I UNUTAR OPĆEG PRORAČUNA	8.000,00	8.000,00	0,00	0,00
37	NAKNADE GRAĐANIMA I KUĆANSTVIMA NA TEMELJU OSIGURANJA I I	20.000,00	20.000,00	1.000,00	5,00
3721	NAKNADE GRAĐANIMA I KUĆANSTVIMA U NOVCU			1.000,00	
14	*Naknada za brodice*	*80.000,00*	*80.000,00*	*12.000,00*	*15,00*
3	RASHODI POSLOVANJA	80.000,00	80.000,00	12.000,00	15,00
38	RASHODI ZA DONACIJE, KAZNE, NAKNADE ŠTETA I KAP. POMOĆI	80.000,00	80.000,00	12.000,00	15,00
3811	TEKUĆE DONACIJE U NOVCU			12.000,00	
A390103	Udruženo oglašavanje	40.000,00	40.000,00	0,00	0,00
14	*Naknada za brodice*	*40.000,00*	*40.000,00*	*0,00*	*0,00*
3	RASHODI POSLOVANJA	40.000,00	40.000,00	0,00	0,00
38	RASHODI ZA DONACIJE, KAZNE, NAKNADE ŠTETA I KAP. POMOĆI	40.000,00	40.000,00	0,00	0,00
A390104	Subvencioniranje turističkih kredita	5.000,00	5.000,00	1.784,43	35,69
11	*Opći prihodi i primici*	*5.000,00*	*5.000,00*	*1.784,43*	*35,69*
3	RASHODI POSLOVANJA	5.000,00	5.000,00	1.784,43	35,69
35	SUBVENCIJE	5.000,00	5.000,00	1.784,43	35,69
3523	SUBVENCIJE POLJOPRIVREDNICIMA I OBRTNICIMA			1.784,43	
070	UPRAVNI ODJEL ZA POLJOPRIVREDU, RIBARSTVO I EU FONDOVE	10.954.018,13	10.954.018,13	2.964.538,60	27,06
07001	UPRAVNI ODJEL ZA POLJOPRIVREDU, RIBARSTVO I EU FONDOVE	2.344.595,00	2.344.595,00	337.250,46	14,38
11	*Opći prihodi i primici*	*1.370.242,50*	*1.370.242,50*	*160.070,23*	*11,68*
14	*Naknada za brodice*	*151.500,00*	*151.500,00*	*9.437,50*	*6,23*
15	*Lovozakupnina*	*47.000,00*	*47.000,00*	*950,00*	*2,02*
17	*Naknada za navodnjavanje*	*45.000,00*	*45.000,00*	*5.730,93*	*12,74*
19	*Predfinanciranje iz ŽP*	*42.000,00*	*42.000,00*	*0,00*	*0,00*
41	*Prihodi za posebne namjene*	*71.000,00*	*71.000,00*	*550,00*	*0,77*
52	*Ostale pomoći*	*0,00*	*0,00*	*25.030,19*	
56	*Fondovi EU*	*607.852,50*	*607.852,50*	*135.481,61*	*22,29*
71	*Prihodi od prodaje nefinancijske imovine*	*10.000,00*	*10.000,00*	*0,00*	*0,00*
3601	Razvoj poljoprivrede i ribarstva	1.100.845,00	1.100.845,00	164.381,35	14,93
A360102	Znanstveni i stručni projekti u poljop. i ribarstvu	90.000,00	90.000,00	49.500,00	55,00
11	*Opći prihodi i primici*	*75.000,00*	*75.000,00*	*49.500,00*	*66,00*
4	RASHODI ZA NABAVU NEFINANCIJSKE IMOVINE	75.000,00	75.000,00	49.500,00	66,00
42	RASHODI ZA NABAVU PROIZVEDENE DUGOTRAJNE IMOVINE	75.000,00	75.000,00	49.500,00	66,00

ZADARSKA ŽUPANIJA

II. POSEBNI DIO
IZVJEŠTAJ PO PROGRAMSKOJ KLASIFIKACIJI

Brojčana oznaka i naziv		Izvorni plan 2026.	Tekući plan 2026.	Izvršenje I-VI 2026.	Izvršenje / Tek. plan 2026.
4264	OSTALA NEMATERIJALNA PROIZVEDENA IMOVINA			49.500,00	
14	*Naknada za brodice*	*15.000,00*	*15.000,00*	*0,00*	*0,00*
4	RASHODI ZA NABAVU NEFINANCIJSKE IMOVINE	15.000,00	15.000,00	0,00	0,00
42	RASHODI ZA NABAVU PROIZVEDENE DUGOTRAJNE IMOVINE	15.000,00	15.000,00	0,00	0,00
A360103	Potpore u poljoprivredi i ruralnom razvoju	290.000,00	290.000,00	25.000,00	8,62
11	*Opći prihodi i primici*	*235.000,00*	*235.000,00*	*25.000,00*	*10,64*
3	RASHODI POSLOVANJA	235.000,00	235.000,00	25.000,00	10,64
35	SUBVENCIJE	210.000,00	210.000,00	0,00	0,00
38	RASHODI ZA DONACIJE, KAZNE, NAKNADE ŠTETA I KAP. POMOĆI	25.000,00	25.000,00	25.000,00	100,00
3811	TEKUĆE DONACIJE U NOVCU			25.000,00	
14	*Naknada za brodice*	*15.000,00*	*15.000,00*	*0,00*	*0,00*
3	RASHODI POSLOVANJA	15.000,00	15.000,00	0,00	0,00
35	SUBVENCIJE	15.000,00	15.000,00	0,00	0,00
41	*Prihodi za posebne namjene*	*40.000,00*	*40.000,00*	*0,00*	*0,00*
3	RASHODI POSLOVANJA	40.000,00	40.000,00	0,00	0,00
35	SUBVENCIJE	40.000,00	40.000,00	0,00	0,00
T360105	Upravljanje i održavanje SN Baštica	139.800,00	139.800,00	25.129,10	17,98
11	*Opći prihodi i primici*	*71.000,00*	*71.000,00*	*19.791,13*	*27,87*
3	RASHODI POSLOVANJA	41.000,00	41.000,00	15.541,13	37,91
32	MATERIJALNI RASHODI	41.000,00	41.000,00	15.541,13	37,91
3223	ENERGIJA			3.743,57	
3232	USLUGE TEKUĆEG I INVESTICIJSKOG ODRŽAVANJA			11.797,56	
4	RASHODI ZA NABAVU NEFINANCIJSKE IMOVINE	30.000,00	30.000,00	4.250,00	14,17
42	RASHODI ZA NABAVU PROIZVEDENE DUGOTRAJNE IMOVINE	30.000,00	30.000,00	4.250,00	14,17
4264	OSTALA NEMATERIJALNA PROIZVEDENA IMOVINA			4.250,00	
17	*Naknada za navodnjavanje*	*27.800,00*	*27.800,00*	*4.787,97*	*17,22*
3	RASHODI POSLOVANJA	27.800,00	27.800,00	4.787,97	17,22
32	MATERIJALNI RASHODI	27.800,00	27.800,00	4.787,97	17,22
3223	ENERGIJA			3.744,00	
3231	USLUGE TELEFONA, INTERNETA, POŠTE I PRIJEVOZA			576,31	
3295	PRISTOJBE I NAKNADE			467,66	
41	*Prihodi za posebne namjene*	*31.000,00*	*31.000,00*	*550,00*	*1,77*
3	RASHODI POSLOVANJA	31.000,00	31.000,00	550,00	1,77
32	MATERIJALNI RASHODI	31.000,00	31.000,00	550,00	1,77
3234	KOMUNALNE USLUGE			550,00	
71	*Prihodi od prodaje nefinancijske imovine*	*10.000,00*	*10.000,00*	*0,00*	*0,00*
3	RASHODI POSLOVANJA	10.000,00	10.000,00	0,00	0,00
32	MATERIJALNI RASHODI	10.000,00	10.000,00	0,00	0,00
A360109	Ostale aktivnosti	27.500,00	27.500,00	7.793,93	28,34
11	*Opći prihodi i primici*	*22.500,00*	*22.500,00*	*7.793,93*	*34,64*
3	RASHODI POSLOVANJA	22.500,00	22.500,00	7.793,93	34,64
32	MATERIJALNI RASHODI	22.500,00	22.500,00	7.793,93	34,64
3233	USLUGE PROMIDŽBE I INFORMIRANJA			207,50	
3235	ZAKUPNINE I NAJAMNINE			1.382,00	
3237	INTELEKTUALNE I OSOBNE USLUGE			1.875,00	
3238	RAČUNALNE USLUGE			207,46	
3299	OSTALI NESPOMENUTI RASHODI POSLOVANJA			4.121,97	
14	*Naknada za brodice*	*5.000,00*	*5.000,00*	*0,00*	*0,00*
3	RASHODI POSLOVANJA	5.000,00	5.000,00	0,00	0,00

ZADARSKA ŽUPANIJA

II. POSEBNI DIO
IZVJEŠTAJ PO PROGRAMSKOJ KLASIFIKACIJI

Brojčana oznaka i naziv		Izvorni plan 2026.	Tekući plan 2026.	Izvršenje I-VI 2026.	Izvršenje / Tek. plan 2026.
32	MATERIJALNI RASHODI	5.000,00	5.000,00	0,00	0,00
K360119	SN Vransko polje	77.570,00	77.570,00	32.235,94	41,56
11	*Opći prihodi i primici*	*77.570,00*	*77.570,00*	*7.205,75*	*9,29*
3	RASHODI POSLOVANJA	57.570,00	57.570,00	948,20	1,65
32	MATERIJALNI RASHODI	37.570,00	37.570,00	69,84	0,19
3299	OSTALI NESPOMENUTI RASHODI POSLOVANJA			69,84	
37	NAKNADE GRAĐANIMA I KUĆANSTVIMA NA TEMELJU OSIGURANJA I I	20.000,00	20.000,00	878,36	4,39
3721	NAKNADE GRAĐANIMA I KUĆANSTVIMA U NOVCU			878,36	
4	RASHODI ZA NABAVU NEFINANCIJSKE IMOVINE	20.000,00	20.000,00	6.257,55	31,29
42	RASHODI ZA NABAVU PROIZVEDENE DUGOTRAJNE IMOVINE	20.000,00	20.000,00	6.257,55	31,29
4264	OSTALA NEMATERIJALNA PROIZVEDENA IMOVINA			6.257,55	
52	*Ostale pomoći*	*0,00*	*0,00*	*25.030,19*	
4	RASHODI ZA NABAVU NEFINANCIJSKE IMOVINE	0,00	0,00	25.030,19	
42	RASHODI ZA NABAVU PROIZVEDENE DUGOTRAJNE IMOVINE	0,00	0,00	25.030,19	
4264	OSTALA NEMATERIJALNA PROIZVEDENA IMOVINA			25.030,19	
T360122	Organizacija manifestacija i festivala	51.500,00	51.500,00	11.613,75	22,55
11	*Opći prihodi i primici*	*51.500,00*	*51.500,00*	*11.613,75*	*22,55*
3	RASHODI POSLOVANJA	51.500,00	51.500,00	11.613,75	22,55
32	MATERIJALNI RASHODI	23.000,00	23.000,00	8.613,75	37,45
3237	INTELEKTUALNE I OSOBNE USLUGE			6.993,75	
3293	REPREZENTACIJA			1.620,00	
35	SUBVENCIJE	3.000,00	3.000,00	0,00	0,00
36	POMOĆI DANE U INOZEMSTVO I UNUTAR OPĆEG PRORAČUNA	5.000,00	5.000,00	0,00	0,00
38	RASHODI ZA DONACIJE, KAZNE, NAKNADE ŠTETA I KAP. POMOĆI	20.500,00	20.500,00	3.000,00	14,63
3811	TEKUĆE DONACIJE U NOVCU			3.000,00	
A360124	Agroprognoza	14.200,00	14.200,00	6.564,27	46,23
11	*Opći prihodi i primici*	*14.200,00*	*14.200,00*	*6.564,27*	*46,23*
3	RASHODI POSLOVANJA	10.200,00	10.200,00	3.584,27	35,14
32	MATERIJALNI RASHODI	10.200,00	10.200,00	3.584,27	35,14
3224	MATERIJAL I DIJELOVI ZA TEKUĆE I INVEST.ODRŽAVANJE			310,62	
3231	USLUGE TELEFONA, INTERNETA, POŠTE I PRIJEVOZA			854,46	
3235	ZAKUPNINE I NAJAMNINE			720,00	
3238	RAČUNALNE USLUGE			174,19	
3239	OSTALE USLUGE			1.525,00	
4	RASHODI ZA NABAVU NEFINANCIJSKE IMOVINE	4.000,00	4.000,00	2.980,00	74,50
42	RASHODI ZA NABAVU PROIZVEDENE DUGOTRAJNE IMOVINE	4.000,00	4.000,00	2.980,00	74,50
4227	UREĐAJI, STROJEVI I OPREMA ZA OSTALE NAMJENE			2.980,00	
T360125	Upravljanje i održavanje SN Lišansko polje	85.500,00	85.500,00	2.271,33	2,66
11	*Opći prihodi i primici*	*79.500,00*	*79.500,00*	*2.271,33*	*2,86*
3	RASHODI POSLOVANJA	79.500,00	79.500,00	2.271,33	2,86
32	MATERIJALNI RASHODI	79.500,00	79.500,00	2.271,33	2,86
3223	ENERGIJA			1.156,20	
3232	USLUGE TEKUĆEG I INVESTICIJSKOG ODRŽAVANJA			1.115,13	
17	*Naknada za navodnjavanje*	*6.000,00*	*6.000,00*	*0,00*	*0,00*
3	RASHODI POSLOVANJA	6.000,00	6.000,00	0,00	0,00
32	MATERIJALNI RASHODI	6.000,00	6.000,00	0,00	0,00
T360126	Upravljanje i održavanje SN Donja Baštica	48.850,00	48.850,00	2.576,45	5,27
11	*Opći prihodi i primici*	*47.350,00*	*47.350,00*	*1.633,49*	*3,45*
3	RASHODI POSLOVANJA	47.350,00	47.350,00	1.633,49	3,45

ZADARSKA ŽUPANIJA

II. POSEBNI DIO
IZVJEŠTAJ PO PROGRAMSKOJ KLASIFIKACIJI

Brojčana oznaka i naziv		Izvorni plan 2026.	Tekući plan 2026.	Izvršenje I-VI 2026.	Izvršenje / Tek. plan 2026.
32	MATERIJALNI RASHODI	47.350,00	47.350,00	1.633,49	3,45
3223	ENERGIJA			835,09	
3232	USLUGE TEKUĆEG I INVESTICIJSKOG ODRŽAVANJA			587,50	
3299	OSTALI NESPOMENUTI RASHODI POSLOVANJA			210,90	
17	*Naknada za navodnjavanje*	*1.500,00*	*1.500,00*	*942,96*	*62,86*
3	RASHODI POSLOVANJA	1.500,00	1.500,00	942,96	62,86
32	MATERIJALNI RASHODI	1.500,00	1.500,00	942,96	62,86
3223	ENERGIJA			942,96	
T360127	Upravljanje i održavanje SN Baštica II faza Smilčić	66.425,00	66.425,00	1.434,58	2,16
11	*Opći prihodi i primici*	*56.725,00*	*56.725,00*	*1.434,58*	*2,53*
3	RASHODI POSLOVANJA	44.225,00	44.225,00	1.434,58	3,24
32	MATERIJALNI RASHODI	44.225,00	44.225,00	1.434,58	3,24
3223	ENERGIJA			576,34	
3232	USLUGE TEKUĆEG I INVESTICIJSKOG ODRŽAVANJA			662,50	
3299	OSTALI NESPOMENUTI RASHODI POSLOVANJA			195,74	
4	RASHODI ZA NABAVU NEFINANCIJSKE IMOVINE	12.500,00	12.500,00	0,00	0,00
42	RASHODI ZA NABAVU PROIZVEDENE DUGOTRAJNE IMOVINE	12.500,00	12.500,00	0,00	0,00
17	*Naknada za navodnjavanje*	*9.700,00*	*9.700,00*	*0,00*	*0,00*
3	RASHODI POSLOVANJA	9.700,00	9.700,00	0,00	0,00
32	MATERIJALNI RASHODI	9.700,00	9.700,00	0,00	0,00
A360130	Koordinacijska radna skupina za zaštitu životinja	9.500,00	9.500,00	262,00	2,76
11	*Opći prihodi i primici*	*9.500,00*	*9.500,00*	*262,00*	*2,76*
3	RASHODI POSLOVANJA	9.500,00	9.500,00	262,00	2,76
32	MATERIJALNI RASHODI	9.500,00	9.500,00	262,00	2,76
3233	USLUGE PROMIDŽBE I INFORMIRANJA			262,00	
A360131	Potpora razvojnim projektima u poljoprivredi jedinicama lokalne samouprave	200.000,00	200.000,00	0,00	0,00
11	*Opći prihodi i primici*	*200.000,00*	*200.000,00*	*0,00*	*0,00*
3	RASHODI POSLOVANJA	200.000,00	200.000,00	0,00	0,00
36	POMOĆI DANE U INOZEMSTVO I UNUTAR OPĆEG PRORAČUNA	200.000,00	200.000,00	0,00	0,00
3603	Vodno gospodarstvo	151.000,00	151.000,00	0,00	0,00
A360301	Priprema i projektiranje objekata za vodooprskrbu i odvodnju	151.000,00	151.000,00	0,00	0,00
11	*Opći prihodi i primici*	*151.000,00*	*151.000,00*	*0,00*	*0,00*
3	RASHODI POSLOVANJA	151.000,00	151.000,00	0,00	0,00
36	POMOĆI DANE U INOZEMSTVO I UNUTAR OPĆEG PRORAČUNA	151.000,00	151.000,00	0,00	0,00
3605	Šumarstvo	200.000,00	200.000,00	0,00	0,00
T360501	Projekt ozelenjavanja javnih površina	200.000,00	200.000,00	0,00	0,00
11	*Opći prihodi i primici*	*200.000,00*	*200.000,00*	*0,00*	*0,00*
3	RASHODI POSLOVANJA	200.000,00	200.000,00	0,00	0,00
36	POMOĆI DANE U INOZEMSTVO I UNUTAR OPĆEG PRORAČUNA	200.000,00	200.000,00	0,00	0,00
3701	Lovstvo	47.000,00	47.000,00	950,00	2,02
A370102	Provedba Zakona o lovstvu	7.000,00	7.000,00	950,00	13,57
15	*Lovozakupnina*	*7.000,00*	*7.000,00*	*950,00*	*13,57*
3	RASHODI POSLOVANJA	7.000,00	7.000,00	950,00	13,57
32	MATERIJALNI RASHODI	3.900,00	3.900,00	0,00	0,00
37	NAKNADE GRAĐANIMA I KUĆANSTVIMA NA TEMELJU OSIGURANJA I I	2.000,00	2.000,00	950,00	47,50
3721	NAKNADE GRAĐANIMA I KUĆANSTVIMA U NOVCU			950,00	
38	RASHODI ZA DONACIJE, KAZNE, NAKNADE ŠTETA I KAP. POMOĆI	1.100,00	1.100,00	0,00	0,00
A370103	Naknada vl. zemljišta i razvoj unapređenja lovstva	40.000,00	40.000,00	0,00	0,00
15	*Lovozakupnina*	*40.000,00*	*40.000,00*	*0,00*	*0,00*

ZADARSKA ŽUPANIJA

II. POSEBNI DIO
IZVJEŠTAJ PO PROGRAMSKOJ KLASIFIKACIJI

Brojčana oznaka i naziv		Izvorni plan 2026.	Tekući plan 2026.	Izvršenje I-VI 2026.	Izvršenje / Tek. plan 2026.
3	RASHODI POSLOVANJA	40.000,00	40.000,00	0,00	0,00
38	RASHODI ZA DONACIJE, KAZNE, NAKNADE ŠTETA I KAP. POMOĆI	40.000,00	40.000,00	0,00	0,00
4304	Projekti u pripremi	87.000,00	87.000,00	20.000,00	22,99
T430403	EU - Projekti u pripremi	87.000,00	87.000,00	20.000,00	22,99
11	*Opći prihodi i primici*	*45.000,00*	*45.000,00*	*20.000,00*	*44,44*
3	RASHODI POSLOVANJA	25.000,00	25.000,00	0,00	0,00
32	MATERIJALNI RASHODI	25.000,00	25.000,00	0,00	0,00
4	RASHODI ZA NABAVU NEFINANCIJSKE IMOVINE	20.000,00	20.000,00	20.000,00	100,00
42	RASHODI ZA NABAVU PROIZVEDENE DUGOTRAJNE IMOVINE	20.000,00	20.000,00	20.000,00	100,00
4264	OSTALA NEMATERIJALNA PROIZVEDENA IMOVINA			20.000,00	
19	*Predfinanciranje iz ŽP*	*42.000,00*	*42.000,00*	*0,00*	*0,00*
3	RASHODI POSLOVANJA	42.000,00	42.000,00	0,00	0,00
32	MATERIJALNI RASHODI	42.000,00	42.000,00	0,00	0,00
4306	Nacionalni EU projekti	45.000,00	45.000,00	0,00	0,00
T430630	Sustav pametnih vezova u luci Silba	45.000,00	45.000,00	0,00	0,00
14	*Naknada za brodice*	*9.000,00*	*9.000,00*	*0,00*	*0,00*
3	RASHODI POSLOVANJA	6.000,00	6.000,00	0,00	0,00
32	MATERIJALNI RASHODI	6.000,00	6.000,00	0,00	0,00
4	RASHODI ZA NABAVU NEFINANCIJSKE IMOVINE	3.000,00	3.000,00	0,00	0,00
42	RASHODI ZA NABAVU PROIZVEDENE DUGOTRAJNE IMOVINE	3.000,00	3.000,00	0,00	0,00
56	*Fondovi EU*	*36.000,00*	*36.000,00*	*0,00*	*0,00*
3	RASHODI POSLOVANJA	24.000,00	24.000,00	0,00	0,00
32	MATERIJALNI RASHODI	24.000,00	24.000,00	0,00	0,00
4	RASHODI ZA NABAVU NEFINANCIJSKE IMOVINE	12.000,00	12.000,00	0,00	0,00
42	RASHODI ZA NABAVU PROIZVEDENE DUGOTRAJNE IMOVINE	12.000,00	12.000,00	0,00	0,00
4307	Međunarodni EU projekti	713.750,00	713.750,00	151.919,11	21,28
T430744	3EFISHING	102.500,00	102.500,00	13.159,29	12,84
14	*Naknada za brodice*	*30.000,00*	*30.000,00*	*0,00*	*0,00*
3	RASHODI POSLOVANJA	30.000,00	30.000,00	0,00	0,00
32	MATERIJALNI RASHODI	30.000,00	30.000,00	0,00	0,00
56	*Fondovi EU*	*72.500,00*	*72.500,00*	*13.159,29*	*18,15*
3	RASHODI POSLOVANJA	72.500,00	72.500,00	13.159,29	18,15
31	RASHODI ZA ZAPOSLENE	16.300,00	16.300,00	8.942,91	54,86
3111	PLAĆE ZA REDOVAN RAD			7.055,01	
3121	OSTALI RASHODI ZA ZAPOSLENE			723,83	
3132	DOPRINOSI ZA OBVEZNO ZDRAVSTVENO OSIGURANJE			1.164,07	
32	MATERIJALNI RASHODI	56.200,00	56.200,00	4.216,38	7,50
3211	SLUŽBENA PUTOVANJA			4.050,44	
3212	NAKNADE ZA PRIJEVOZ,ZA RAD NA TERENU I ODVOJENI ŽIVOT			165,94	
T430750	CRADLES	77.200,00	77.200,00	40.239,15	52,12
14	*Naknada za brodice*	*17.500,00*	*17.500,00*	*9.437,50*	*53,93*
3	RASHODI POSLOVANJA	17.500,00	17.500,00	9.437,50	53,93
32	MATERIJALNI RASHODI	17.500,00	17.500,00	9.437,50	53,93
3237	INTELEKTUALNE I OSOBNE USLUGE			9.437,50	
56	*Fondovi EU*	*59.700,00*	*59.700,00*	*30.801,65*	*51,59*
3	RASHODI POSLOVANJA	58.200,00	58.200,00	30.801,65	52,92
31	RASHODI ZA ZAPOSLENE	7.500,00	7.500,00	4.159,03	55,45
3111	PLAĆE ZA REDOVAN RAD			3.283,42	
3121	OSTALI RASHODI ZA ZAPOSLENE			333,85	

ZADARSKA ŽUPANIJA

II. POSEBNI DIO
IZVJEŠTAJ PO PROGRAMSKOJ KLASIFIKACIJI

Brojčana oznaka i naziv		Izvorni plan 2026.	Tekući plan 2026.	Izvršenje I-VI 2026.	Izvršenje / Tek. plan 2026.
3132	DOPRINOSI ZA OBVEZNO ZDRAVSTVENO OSIGURANJE			541,76	
32	MATERIJALNI RASHODI	50.700,00	50.700,00	26.642,62	52,55
3211	SLUŽBENA PUTOVANJA			1.569,11	
3212	NAKNADE ZA PRIJEVOZ,ZA RAD NA TERENU I ODVOJENI ŽIVOT			73,51	
3237	INTELEKTUALNE I OSOBNE USLUGE			25.000,00	
4	RASHODI ZA NABAVU NEFINANCIJSKE IMOVINE	1.500,00	1.500,00	0,00	0,00
42	RASHODI ZA NABAVU PROIZVEDENE DUGOTRAJNE IMOVINE	1.500,00	1.500,00	0,00	0,00
T430751	CENTRAL BIC	73.000,00	73.000,00	44.336,61	60,74
11	*Opći prihodi i primici*	*7.000,00*	*7.000,00*	*7.000,00*	*100,00*
3	RASHODI POSLOVANJA	7.000,00	7.000,00	7.000,00	100,00
32	MATERIJALNI RASHODI	7.000,00	7.000,00	7.000,00	100,00
3237	INTELEKTUALNE I OSOBNE USLUGE			7.000,00	
56	*Fondovi EU*	*66.000,00*	*66.000,00*	*37.336,61*	*56,57*
3	RASHODI POSLOVANJA	64.500,00	64.500,00	37.336,61	57,89
31	RASHODI ZA ZAPOSLENE	29.800,00	29.800,00	10.574,59	35,49
3111	PLAĆE ZA REDOVAN RAD			8.591,70	
3121	OSTALI RASHODI ZA ZAPOSLENE			565,25	
3132	DOPRINOSI ZA OBVEZNO ZDRAVSTVENO OSIGURANJE			1.417,64	
32	MATERIJALNI RASHODI	34.700,00	34.700,00	26.762,02	77,12
3211	SLUŽBENA PUTOVANJA			2.008,43	
3212	NAKNADE ZA PRIJEVOZ,ZA RAD NA TERENU I ODVOJENI ŽIVOT			91,21	
3221	UREDSKI MATERIJAL I OSTALI MATERIJALNI RASHODI			137,50	
3237	INTELEKTUALNE I OSOBNE USLUGE			18.622,50	
3239	OSTALE USLUGE			4.174,38	
3293	REPREZENTACIJA			1.728,00	
4	RASHODI ZA NABAVU NEFINANCIJSKE IMOVINE	1.500,00	1.500,00	0,00	0,00
42	RASHODI ZA NABAVU PROIZVEDENE DUGOTRAJNE IMOVINE	1.500,00	1.500,00	0,00	0,00
T430756	Projekt REVERS	213.050,00	213.050,00	16.140,01	7,58
11	*Opći prihodi i primici*	*27.397,50*	*27.397,50*	*0,00*	*0,00*
3	RASHODI POSLOVANJA	6.097,50	6.097,50	0,00	0,00
32	MATERIJALNI RASHODI	6.097,50	6.097,50	0,00	0,00
4	RASHODI ZA NABAVU NEFINANCIJSKE IMOVINE	21.300,00	21.300,00	0,00	0,00
42	RASHODI ZA NABAVU PROIZVEDENE DUGOTRAJNE IMOVINE	21.300,00	21.300,00	0,00	0,00
56	*Fondovi EU*	*185.652,50*	*185.652,50*	*16.140,01*	*8,69*
3	RASHODI POSLOVANJA	62.952,50	62.952,50	16.140,01	25,64
31	RASHODI ZA ZAPOSLENE	23.600,00	23.600,00	1.981,46	8,40
3111	PLAĆE ZA REDOVAN RAD			1.574,00	
3121	OSTALI RASHODI ZA ZAPOSLENE			147,72	
3132	DOPRINOSI ZA OBVEZNO ZDRAVSTVENO OSIGURANJE			259,74	
32	MATERIJALNI RASHODI	39.352,50	39.352,50	14.158,55	35,98
3211	SLUŽBENA PUTOVANJA			800,00	
3212	NAKNADE ZA PRIJEVOZ,ZA RAD NA TERENU I ODVOJENI ŽIVOT			12,80	
3221	UREDSKI MATERIJAL I OSTALI MATERIJALNI RASHODI			220,75	
3237	INTELEKTUALNE I OSOBNE USLUGE			13.125,00	
4	RASHODI ZA NABAVU NEFINANCIJSKE IMOVINE	122.700,00	122.700,00	0,00	0,00
42	RASHODI ZA NABAVU PROIZVEDENE DUGOTRAJNE IMOVINE	122.700,00	122.700,00	0,00	0,00
T430759	Projekt BRAVE	248.000,00	248.000,00	38.044,05	15,34
14	*Naknada za brodice*	*60.000,00*	*60.000,00*	*0,00*	*0,00*
3	RASHODI POSLOVANJA	60.000,00	60.000,00	0,00	0,00

ZADARSKA ŽUPANIJA

II. POSEBNI DIO
IZVJEŠTAJ PO PROGRAMSKOJ KLASIFIKACIJI

Brojčana oznaka i naziv		Izvorni plan 2026.	Tekući plan 2026.	Izvršenje I-VI 2026.	Izvršenje / Tek. plan 2026.
32	MATERIJALNI RASHODI	60.000,00	60.000,00	0,00	0,00
56	*Fondovi EU*	*188.000,00*	*188.000,00*	*38.044,05*	*20,24*
3	RASHODI POSLOVANJA	135.000,00	135.000,00	35.544,47	26,33
31	RASHODI ZA ZAPOSLENE	43.475,00	43.475,00	15.908,42	36,59
3111	PLAĆE ZA REDOVAN RAD			12.713,07	
3121	OSTALI RASHODI ZA ZAPOSLENE			1.097,67	
3132	DOPRINOSI ZA OBVEZNO ZDRAVSTVENO OSIGURANJE			2.097,68	
32	MATERIJALNI RASHODI	91.525,00	91.525,00	19.636,05	21,45
3211	SLUŽBENA PUTOVANJA			1.446,60	
3212	NAKNADE ZA PRIJEVOZ,ZA RAD NA TERENU I ODVOJENI ŽIVOT			122,79	
3235	ZAKUPNINE I NAJAMNINE			675,00	
3237	INTELEKTUALNE I OSOBNE USLUGE			16.691,66	
3239	OSTALE USLUGE			700,00	
4	RASHODI ZA NABAVU NEFINANCIJSKE IMOVINE	53.000,00	53.000,00	2.499,58	4,72
42	RASHODI ZA NABAVU PROIZVEDENE DUGOTRAJNE IMOVINE	53.000,00	53.000,00	2.499,58	4,72
4221	UREDSKA OPREMA I NAMJEŠTAJ			2.499,58	
07002	AGENCIJA ZA RURALNI RAZVOJ	2.601.443,20	2.601.443,20	1.127.566,13	43,34
11	*Opći prihodi i primici*	*529.480,00*	*529.480,00*	*261.476,13*	*49,38*
31	*Vlastiti prihodi - korisnici*	*5.000,00*	*5.000,00*	*162,48*	*3,25*
42	*Višak/manjak prihoda korisnici*	*41.436,49*	*41.436,49*	*1.053,55*	*2,54*
50	*Pomoći iz državnog proračuna*	*53.394,90*	*53.394,90*	*17.120,79*	*32,06*
56	*Fondovi EU*	*1.972.131,81*	*1.972.131,81*	*847.753,18*	*42,99*
3602	Ruralni razvoj	405.797,00	405.797,00	171.793,56	42,33
A360201	Djelatnost Agencije za ruralni razvoj - AGRRA	340.797,00	340.797,00	152.559,40	44,77
11	*Opći prihodi i primici*	*333.597,00*	*333.597,00*	*151.544,37*	*45,43*
3	RASHODI POSLOVANJA	331.195,00	331.195,00	150.732,93	45,51
31	RASHODI ZA ZAPOSLENE	251.695,00	251.695,00	117.054,75	46,51
3111	PLAĆE ZA REDOVAN RAD			94.398,30	
3121	OSTALI RASHODI ZA ZAPOSLENE			7.120,47	
3132	DOPRINOSI ZA OBVEZNO ZDRAVSTVENO OSIGURANJE			15.535,98	
32	MATERIJALNI RASHODI	79.500,00	79.500,00	33.678,18	42,36
3211	SLUŽBENA PUTOVANJA			1.499,79	
3212	NAKNADE ZA PRIJEVOZ,ZA RAD NA TERENU I ODVOJENI ŽIVOT			3.735,40	
3221	UREDSKI MATERIJAL I OSTALI MATERIJALNI RASHODI			2.520,17	
3223	ENERGIJA			3.203,28	
3231	USLUGE TELEFONA, INTERNETA, POŠTE I PRIJEVOZA			1.484,92	
3232	USLUGE TEKUĆEG I INVESTICIJSKOG ODRŽAVANJA			2.404,07	
3233	USLUGE PROMIDŽBE I INFORMIRANJA			4.809,08	
3234	KOMUNALNE USLUGE			275,41	
3235	ZAKUPNINE I NAJAMNINE			1.367,71	
3237	INTELEKTUALNE I OSOBNE USLUGE			2.866,67	
3238	RAČUNALNE USLUGE			3.205,33	
3239	OSTALE USLUGE			2.818,53	
3291	NAK.PREDSTA.I IZVRŠ.TIJELA,POVJER.I SL.			2.258,94	
3292	PREMIJE OSIGURANJA			556,94	
3293	REPREZENTACIJA			529,90	
3299	OSTALI NESPOMENUTI RASHODI POSLOVANJA			142,04	
4	RASHODI ZA NABAVU NEFINANCIJSKE IMOVINE	2.402,00	2.402,00	811,44	33,78
41	RASHODI ZA NABAVU NEPROIZVEDENE DUGOTRAJNE IMOVINE	900,00	900,00	0,00	0,00

ZADARSKA ŽUPANIJA

II. POSEBNI DIO
IZVJEŠTAJ PO PROGRAMSKOJ KLASIFIKACIJI

Brojčana oznaka i naziv		Izvorni plan 2026.	Tekući plan 2026.	Izvršenje I-VI 2026.	Izvršenje / Tek. plan 2026.
42	RASHODI ZA NABAVU PROIZVEDENE DUGOTRAJNE IMOVINE	1.502,00	1.502,00	811,44	54,02
4221	UREDSKA OPREMA I NAMJEŠTAJ			811,44	
42	*Višak/manjak prihoda korisnici*	*7.200,00*	*7.200,00*	*1.015,03*	*14,10*
3	RASHODI POSLOVANJA	0,00	0,00	1.015,03	
31	RASHODI ZA ZAPOSLENE	0,00	0,00	978,24	
3121	OSTALI RASHODI ZA ZAPOSLENE			978,24	
34	FINANCIJSKI RASHODI	0,00	0,00	36,79	
3433	ZATEZNE KAMATE			36,79	
4	RASHODI ZA NABAVU NEFINANCIJSKE IMOVINE	7.200,00	7.200,00	0,00	0,00
42	RASHODI ZA NABAVU PROIZVEDENE DUGOTRAJNE IMOVINE	7.200,00	7.200,00	0,00	0,00
A360203	Poljoprivredno edukacijski centar	65.000,00	65.000,00	19.234,16	29,59
11	*Opći prihodi i primici*	*60.000,00*	*60.000,00*	*19.071,68*	*31,79*
3	RASHODI POSLOVANJA	29.000,00	29.000,00	14.571,61	50,25
32	MATERIJALNI RASHODI	29.000,00	29.000,00	14.571,61	50,25
3221	UREDSKI MATERIJAL I OSTALI MATERIJALNI RASHODI			1.000,00	
3222	MATERIJAL I SIROVINE			1.934,89	
3223	ENERGIJA			1.607,34	
3232	USLUGE TEKUĆEG I INVESTICIJSKOG ODRŽAVANJA			6.381,25	
3234	KOMUNALNE USLUGE			333,13	
3237	INTELEKTUALNE I OSOBNE USLUGE			1.220,00	
3238	RAČUNALNE USLUGE			1.000,00	
3239	OSTALE USLUGE			1.095,00	
4	RASHODI ZA NABAVU NEFINANCIJSKE IMOVINE	31.000,00	31.000,00	4.500,07	14,52
42	RASHODI ZA NABAVU PROIZVEDENE DUGOTRAJNE IMOVINE	31.000,00	31.000,00	4.500,07	14,52
4227	UREĐAJI, STROJEVI I OPREMA ZA OSTALE NAMJENE			4.500,07	
31	*Vlastiti prihodi - korisnici*	*5.000,00*	*5.000,00*	*162,48*	*3,25*
3	RASHODI POSLOVANJA	5.000,00	5.000,00	162,48	3,25
32	MATERIJALNI RASHODI	5.000,00	5.000,00	162,48	3,25
3293	REPREZENTACIJA			162,48	
4307	Međunarodni EU projekti	2.195.646,20	2.195.646,20	955.772,57	43,53
T430720	Projekt Climate Neutral EU Cities	12.158,49	12.158,49	38,52	0,32
42	*Višak/manjak prihoda korisnici*	*12.158,49*	*12.158,49*	*38,52*	*0,32*
3	RASHODI POSLOVANJA	12.158,49	12.158,49	38,52	0,32
31	RASHODI ZA ZAPOSLENE	2.158,49	2.158,49	38,52	1,78
3121	OSTALI RASHODI ZA ZAPOSLENE			38,52	
32	MATERIJALNI RASHODI	10.000,00	10.000,00	0,00	0,00
T430725	Mystical Danube	1.049.611,00	1.049.611,00	398.853,06	38,00
11	*Opći prihodi i primici*	*10.903,00*	*10.903,00*	*10.344,39*	*94,88*
3	RASHODI POSLOVANJA	10.903,00	10.903,00	10.344,39	94,88
31	RASHODI ZA ZAPOSLENE	10.603,00	10.603,00	10.175,87	95,97
3111	PLAĆE ZA REDOVAN RAD			8.176,60	
3121	OSTALI RASHODI ZA ZAPOSLENE			650,15	
3132	DOPRINOSI ZA OBVEZNO ZDRAVSTVENO OSIGURANJE			1.349,12	
32	MATERIJALNI RASHODI	300,00	300,00	168,52	56,17
3212	NAKNADE ZA PRIJEVOZ,ZA RAD NA TERENU I ODVOJENI ŽIVOT			168,52	
42	*Višak/manjak prihoda korisnici*	*2.398,00*	*2.398,00*	*0,00*	*0,00*
3	RASHODI POSLOVANJA	2.398,00	2.398,00	0,00	0,00
32	MATERIJALNI RASHODI	2.398,00	2.398,00	0,00	0,00
50	*Pomoći iz državnog proračuna*	*12.159,00*	*12.159,00*	*9.245,04*	*76,03*

ZADARSKA ŽUPANIJA

II. POSEBNI DIO
IZVJEŠTAJ PO PROGRAMSKOJ KLASIFIKACIJI

Brojčana oznaka i naziv		Izvorni plan 2026.	Tekući plan 2026.	Izvršenje I-VI 2026.	Izvršenje / Tek. plan 2026.
3	RASHODI POSLOVANJA	12.159,00	12.159,00	9.245,04	76,03
32	MATERIJALNI RASHODI	0,00	0,00	3.267,00	
3211	SLUŽBENA PUTOVANJA			552,00	
3237	INTELEKTUALNE I OSOBNE USLUGE			2.715,00	
34	FINANCIJSKI RASHODI	0,00	0,00	6,00	
3431	BANKARSKE USLUGE I USLUGE PLATNOG PROMETA			6,00	
36	POMOĆI DANE U INOZEMSTVO I UNUTAR OPĆEG PRORAČUNA	12.159,00	12.159,00	5.972,04	49,12
3661	TEK.POMOĆI PRORAČUN.KORISNICIMA DRUGIH PRORAČUNA			5.972,04	
56	*Fondovi EU*	*1.024.151,00*	*1.024.151,00*	*379.263,63*	*37,03*
3	RASHODI POSLOVANJA	1.024.151,00	1.024.151,00	379.263,63	37,03
31	RASHODI ZA ZAPOSLENE	14.810,00	14.810,00	13.956,81	94,24
3111	PLAĆE ZA REDOVAN RAD			11.112,20	
3121	OSTALI RASHODI ZA ZAPOSLENE			1.011,10	
3132	DOPRINOSI ZA OBVEZNO ZDRAVSTVENO OSIGURANJE			1.833,51	
32	MATERIJALNI RASHODI	59.750,00	59.750,00	57.263,88	95,84
3211	SLUŽBENA PUTOVANJA			6.695,86	
3212	NAKNADE ZA PRIJEVOZ,ZA RAD NA TERENU I ODVOJENI ŽIVOT			106,36	
3237	INTELEKTUALNE I OSOBNE USLUGE			48.228,24	
3239	OSTALE USLUGE			2.233,42	
34	FINANCIJSKI RASHODI	100,00	100,00	0,00	0,00
36	POMOĆI DANE U INOZEMSTVO I UNUTAR OPĆEG PRORAČUNA	949.491,00	949.491,00	308.042,94	32,44
3621	TEKUĆE POMO.MEĐUNA.ORG.TE INSTI.I TIJELIMA EU			251.490,57	
3681	TEKUĆE POMOĆI TEMELJEM PRIJENOSA SREDSTAVA EU			56.552,37	
T430726	GECO2.2	117.360,00	117.360,00	84.025,28	71,60
11	*Opći prihodi i primici*	*22.360,00*	*22.360,00*	*13.030,96*	*58,28*
3	RASHODI POSLOVANJA	22.360,00	22.360,00	13.030,96	58,28
31	RASHODI ZA ZAPOSLENE	4.440,00	4.440,00	4.519,78	101,80
3111	PLAĆE ZA REDOVAN RAD			3.634,04	
3121	OSTALI RASHODI ZA ZAPOSLENE			286,11	
3132	DOPRINOSI ZA OBVEZNO ZDRAVSTVENO OSIGURANJE			599,63	
32	MATERIJALNI RASHODI	17.920,00	17.920,00	8.511,18	47,50
3211	SLUŽBENA PUTOVANJA			172,50	
3212	NAKNADE ZA PRIJEVOZ,ZA RAD NA TERENU I ODVOJENI ŽIVOT			338,68	
3237	INTELEKTUALNE I OSOBNE USLUGE			8.000,00	
50	*Pomoći iz državnog proračuna*	*13.000,00*	*13.000,00*	*0,00*	*0,00*
3	RASHODI POSLOVANJA	13.000,00	13.000,00	0,00	0,00
32	MATERIJALNI RASHODI	13.000,00	13.000,00	0,00	0,00
56	*Fondovi EU*	*82.000,00*	*82.000,00*	*70.994,32*	*86,58*
3	RASHODI POSLOVANJA	81.500,00	81.500,00	70.994,32	87,11
32	MATERIJALNI RASHODI	81.500,00	81.500,00	70.994,32	87,11
3211	SLUŽBENA PUTOVANJA			928,32	
3233	USLUGE PROMIDŽBE I INFORMIRANJA			6.500,00	
3237	INTELEKTUALNE I OSOBNE USLUGE			61.625,00	
3239	OSTALE USLUGE			1.941,00	
4	RASHODI ZA NABAVU NEFINANCIJSKE IMOVINE	500,00	500,00	0,00	0,00
42	RASHODI ZA NABAVU PROIZVEDENE DUGOTRAJNE IMOVINE	500,00	500,00	0,00	0,00
T430727	MAPA - Marine Adriatic PArks	560.580,30	560.580,30	210.050,29	37,47
11	*Opći prihodi i primici*	*23.900,00*	*23.900,00*	*22.098,77*	*92,46*
3	RASHODI POSLOVANJA	23.900,00	23.900,00	22.098,77	92,46

ZADARSKA ŽUPANIJA

II. POSEBNI DIO
IZVJEŠTAJ PO PROGRAMSKOJ KLASIFIKACIJI

Brojčana oznaka i naziv		Izvorni plan 2026.	Tekući plan 2026.	Izvršenje I-VI 2026.	Izvršenje / Tek. plan 2026.
31	RASHODI ZA ZAPOSLENE	21.700,00	21.700,00	20.400,17	94,01
3111	PLAĆE ZA REDOVAN RAD			16.380,06	
3121	OSTALI RASHODI ZA ZAPOSLENE			1.317,41	
3132	DOPRINOSI ZA OBVEZNO ZDRAVSTVENO OSIGURANJE			2.702,70	
32	MATERIJALNI RASHODI	2.200,00	2.200,00	1.698,60	77,21
3212	NAKNADE ZA PRIJEVOZ,ZA RAD NA TERENU I ODVOJENI ŽIVOT			1.698,60	
50	*Pomoći iz državnog proračuna*	*13.905,90*	*13.905,90*	*0,00*	*0,00*
3	RASHODI POSLOVANJA	13.905,90	13.905,90	0,00	0,00
31	RASHODI ZA ZAPOSLENE	11.505,90	11.505,90	0,00	0,00
32	MATERIJALNI RASHODI	2.400,00	2.400,00	0,00	0,00
56	*Fondovi EU*	*522.774,40*	*522.774,40*	*187.951,52*	*35,95*
3	RASHODI POSLOVANJA	520.274,40	520.274,40	185.796,52	35,71
31	RASHODI ZA ZAPOSLENE	31.000,00	31.000,00	18.579,43	59,93
3111	PLAĆE ZA REDOVAN RAD			15.072,96	
3121	OSTALI RASHODI ZA ZAPOSLENE			1.019,42	
3132	DOPRINOSI ZA OBVEZNO ZDRAVSTVENO OSIGURANJE			2.487,05	
32	MATERIJALNI RASHODI	32.500,00	32.500,00	2.765,60	8,51
3211	SLUŽBENA PUTOVANJA			2.724,60	
3212	NAKNADE ZA PRIJEVOZ,ZA RAD NA TERENU I ODVOJENI ŽIVOT			41,00	
36	POMOĆI DANE U INOZEMSTVO I UNUTAR OPĆEG PRORAČUNA	190.278,40	190.278,40	116.919,69	61,45
3621	TEKUĆE POMO.MEĐUNA.ORG.TE INSTI.I TIJELIMA EU			116.919,69	
38	RASHODI ZA DONACIJE, KAZNE, NAKNADE ŠTETA I KAP. POMOĆI	266.496,00	266.496,00	47.531,80	17,84
3813	TEKUĆE DONACIJE IZ EU SREDSTAVA			47.531,80	
4	RASHODI ZA NABAVU NEFINANCIJSKE IMOVINE	2.500,00	2.500,00	2.155,00	86,20
42	RASHODI ZA NABAVU PROIZVEDENE DUGOTRAJNE IMOVINE	2.500,00	2.500,00	2.155,00	86,20
4221	UREDSKA OPREMA I NAMJEŠTAJ			2.155,00	
T430729	GREW	110.776,00	110.776,00	115.899,94	104,63
11	*Opći prihodi i primici*	*20.700,00*	*20.700,00*	*15.139,16*	*73,14*
3	RASHODI POSLOVANJA	20.700,00	20.700,00	15.139,16	73,14
31	RASHODI ZA ZAPOSLENE	20.200,00	20.200,00	14.924,18	73,88
3111	PLAĆE ZA REDOVAN RAD			11.866,16	
3121	OSTALI RASHODI ZA ZAPOSLENE			1.100,12	
3132	DOPRINOSI ZA OBVEZNO ZDRAVSTVENO OSIGURANJE			1.957,90	
32	MATERIJALNI RASHODI	500,00	500,00	214,98	43,00
3212	NAKNADE ZA PRIJEVOZ,ZA RAD NA TERENU I ODVOJENI ŽIVOT			214,98	
50	*Pomoći iz državnog proračuna*	*3.000,00*	*3.000,00*	*7.875,75*	*262,52*
3	RASHODI POSLOVANJA	3.000,00	3.000,00	7.875,75	262,52
31	RASHODI ZA ZAPOSLENE	3.000,00	3.000,00	0,00	0,00
32	MATERIJALNI RASHODI	0,00	0,00	7.875,75	
3237	INTELEKTUALNE I OSOBNE USLUGE			7.875,75	
56	*Fondovi EU*	*87.076,00*	*87.076,00*	*92.885,03*	*106,67*
3	RASHODI POSLOVANJA	58.176,00	58.176,00	68.326,78	117,45
31	RASHODI ZA ZAPOSLENE	14.816,00	14.816,00	14.440,26	97,46
3111	PLAĆE ZA REDOVAN RAD			11.851,72	
3121	OSTALI RASHODI ZA ZAPOSLENE			632,99	
3132	DOPRINOSI ZA OBVEZNO ZDRAVSTVENO OSIGURANJE			1.955,55	
32	MATERIJALNI RASHODI	43.360,00	43.360,00	53.886,52	124,28
3211	SLUŽBENA PUTOVANJA			1.815,00	
3212	NAKNADE ZA PRIJEVOZ,ZA RAD NA TERENU I ODVOJENI ŽIVOT			31,27	

ZADARSKA ŽUPANIJA

II. POSEBNI DIO
IZVJEŠTAJ PO PROGRAMSKOJ KLASIFIKACIJI

Brojčana oznaka i naziv		Izvorni plan 2026.	Tekući plan 2026.	Izvršenje I-VI 2026.	Izvršenje / Tek. plan 2026.
3222	MATERIJAL I SIROVINE			4.810,84	
3233	USLUGE PROMIDŽBE I INFORMIRANJA			775,00	
3237	INTELEKTUALNE I OSOBNE USLUGE			45.189,41	
3239	OSTALE USLUGE			1.265,00	
4	RASHODI ZA NABAVU NEFINANCIJSKE IMOVINE	28.900,00	28.900,00	24.558,25	84,98
42	RASHODI ZA NABAVU PROIZVEDENE DUGOTRAJNE IMOVINE	28.900,00	28.900,00	24.558,25	84,98
4227	UREĐAJI, STROJEVI I OPREMA ZA OSTALE NAMJENE			24.558,25	
T430730	DIGIT CP PLAN	81.880,00	81.880,00	38.173,01	46,62
11	*Opći prihodi i primici*	*18.740,00*	*18.740,00*	*11.459,04*	*61,15*
3	RASHODI POSLOVANJA	18.740,00	18.740,00	11.459,04	61,15
31	RASHODI ZA ZAPOSLENE	7.000,00	7.000,00	4.531,61	64,74
3111	PLAĆE ZA REDOVAN RAD			3.634,04	
3121	OSTALI RASHODI ZA ZAPOSLENE			297,94	
3132	DOPRINOSI ZA OBVEZNO ZDRAVSTVENO OSIGURANJE			599,63	
32	MATERIJALNI RASHODI	11.740,00	11.740,00	6.927,43	59,01
3211	SLUŽBENA PUTOVANJA			1.120,00	
3212	NAKNADE ZA PRIJEVOZ,ZA RAD NA TERENU I ODVOJENI ŽIVOT			338,68	
3237	INTELEKTUALNE I OSOBNE USLUGE			5.468,75	
50	*Pomoći iz državnog proračuna*	*3.000,00*	*3.000,00*	*0,00*	*0,00*
3	RASHODI POSLOVANJA	3.000,00	3.000,00	0,00	0,00
31	RASHODI ZA ZAPOSLENE	3.000,00	3.000,00	0,00	0,00
56	*Fondovi EU*	*60.140,00*	*60.140,00*	*26.713,97*	*44,42*
3	RASHODI POSLOVANJA	35.340,00	35.340,00	22.771,97	64,44
31	RASHODI ZA ZAPOSLENE	22.300,00	22.300,00	19.062,64	85,48
3111	PLAĆE ZA REDOVAN RAD			15.322,04	
3121	OSTALI RASHODI ZA ZAPOSLENE			1.212,46	
3132	DOPRINOSI ZA OBVEZNO ZDRAVSTVENO OSIGURANJE			2.528,14	
32	MATERIJALNI RASHODI	13.040,00	13.040,00	3.709,33	28,45
3211	SLUŽBENA PUTOVANJA			2.459,55	
3212	NAKNADE ZA PRIJEVOZ,ZA RAD NA TERENU I ODVOJENI ŽIVOT			193,28	
3239	OSTALE USLUGE			1.056,50	
4	RASHODI ZA NABAVU NEFINANCIJSKE IMOVINE	24.800,00	24.800,00	3.942,00	15,90
42	RASHODI ZA NABAVU PROIZVEDENE DUGOTRAJNE IMOVINE	24.800,00	24.800,00	3.942,00	15,90
4221	UREDSKA OPREMA I NAMJEŠTAJ			3.942,00	
T430745	AI_NATURE	54.750,00	54.750,00	21.122,01	38,58
11	*Opći prihodi i primici*	*10.930,00*	*10.930,00*	*4.858,46*	*44,45*
3	RASHODI POSLOVANJA	10.930,00	10.930,00	4.858,46	44,45
31	RASHODI ZA ZAPOSLENE	7.610,00	7.610,00	4.519,78	59,39
3111	PLAĆE ZA REDOVAN RAD			3.634,04	
3121	OSTALI RASHODI ZA ZAPOSLENE			286,11	
3132	DOPRINOSI ZA OBVEZNO ZDRAVSTVENO OSIGURANJE			599,63	
32	MATERIJALNI RASHODI	3.320,00	3.320,00	338,68	10,20
3212	NAKNADE ZA PRIJEVOZ,ZA RAD NA TERENU I ODVOJENI ŽIVOT			338,68	
50	*Pomoći iz državnog proračuna*	*6.330,00*	*6.330,00*	*0,00*	*0,00*
3	RASHODI POSLOVANJA	2.330,00	2.330,00	0,00	0,00
31	RASHODI ZA ZAPOSLENE	2.330,00	2.330,00	0,00	0,00
4	RASHODI ZA NABAVU NEFINANCIJSKE IMOVINE	4.000,00	4.000,00	0,00	0,00
42	RASHODI ZA NABAVU PROIZVEDENE DUGOTRAJNE IMOVINE	4.000,00	4.000,00	0,00	0,00
56	*Fondovi EU*	*37.490,00*	*37.490,00*	*16.263,55*	*43,38*

ZADARSKA ŽUPANIJA

II. POSEBNI DIO
IZVJEŠTAJ PO PROGRAMSKOJ KLASIFIKACIJI

Brojčana oznaka i naziv		Izvorni plan 2026.	Tekući plan 2026.	Izvršenje I-VI 2026.	Izvršenje / Tek. plan 2026.
3	RASHODI POSLOVANJA	35.490,00	35.490,00	16.263,55	45,83
31	RASHODI ZA ZAPOSLENE	26.230,00	26.230,00	14.184,71	54,08
3111	PLAĆE ZA REDOVAN RAD			11.734,51	
3121	OSTALI RASHODI ZA ZAPOSLENE			1.031,43	
3132	DOPRINOSI ZA OBVEZNO ZDRAVSTVENO OSIGURANJE			1.418,77	
32	MATERIJALNI RASHODI	9.260,00	9.260,00	2.078,84	22,45
3211	SLUŽBENA PUTOVANJA			1.861,39	
3212	NAKNADE ZA PRIJEVOZ,ZA RAD NA TERENU I ODVOJENI ŽIVOT			217,45	
4	RASHODI ZA NABAVU NEFINANCIJSKE IMOVINE	2.000,00	2.000,00	0,00	0,00
42	RASHODI ZA NABAVU PROIZVEDENE DUGOTRAJNE IMOVINE	2.000,00	2.000,00	0,00	0,00
T430746	GREEN SME	63.290,00	63.290,00	14.019,69	22,15
11	*Opći prihodi i primici*	*13.310,00*	*13.310,00*	*6.494,22*	*48,79*
3	RASHODI POSLOVANJA	13.310,00	13.310,00	6.494,22	48,79
31	RASHODI ZA ZAPOSLENE	2.480,00	2.480,00	2.213,10	89,24
3111	PLAĆE ZA REDOVAN RAD			1.770,96	
3121	OSTALI RASHODI ZA ZAPOSLENE			149,93	
3132	DOPRINOSI ZA OBVEZNO ZDRAVSTVENO OSIGURANJE			292,21	
32	MATERIJALNI RASHODI	10.830,00	10.830,00	4.281,12	39,53
3212	NAKNADE ZA PRIJEVOZ,ZA RAD NA TERENU I ODVOJENI ŽIVOT			141,12	
3237	INTELEKTUALNE I OSOBNE USLUGE			4.140,00	
50	*Pomoći iz državnog proračuna*	*2.000,00*	*2.000,00*	*0,00*	*0,00*
3	RASHODI POSLOVANJA	2.000,00	2.000,00	0,00	0,00
31	RASHODI ZA ZAPOSLENE	2.000,00	2.000,00	0,00	0,00
56	*Fondovi EU*	*47.980,00*	*47.980,00*	*7.525,47*	*15,68*
3	RASHODI POSLOVANJA	47.480,00	47.480,00	7.525,47	15,85
31	RASHODI ZA ZAPOSLENE	9.170,00	9.170,00	3.741,87	40,81
3111	PLAĆE ZA REDOVAN RAD			2.989,30	
3121	OSTALI RASHODI ZA ZAPOSLENE			259,34	
3132	DOPRINOSI ZA OBVEZNO ZDRAVSTVENO OSIGURANJE			493,23	
32	MATERIJALNI RASHODI	38.310,00	38.310,00	3.783,60	9,88
3211	SLUŽBENA PUTOVANJA			3.567,00	
3212	NAKNADE ZA PRIJEVOZ,ZA RAD NA TERENU I ODVOJENI ŽIVOT			216,60	
4	RASHODI ZA NABAVU NEFINANCIJSKE IMOVINE	500,00	500,00	0,00	0,00
42	RASHODI ZA NABAVU PROIZVEDENE DUGOTRAJNE IMOVINE	500,00	500,00	0,00	0,00
T430754	Projekt EcoScape KA220-VET	28.020,00	28.020,00	4.000,00	14,28
42	*Višak/manjak prihoda korisnici*	*19.680,00*	*19.680,00*	*0,00*	*0,00*
3	RASHODI POSLOVANJA	19.680,00	19.680,00	0,00	0,00
31	RASHODI ZA ZAPOSLENE	5.180,00	5.180,00	0,00	0,00
32	MATERIJALNI RASHODI	14.500,00	14.500,00	0,00	0,00
56	*Fondovi EU*	*8.340,00*	*8.340,00*	*4.000,00*	*47,96*
3	RASHODI POSLOVANJA	6.340,00	6.340,00	1.700,00	26,81
31	RASHODI ZA ZAPOSLENE	2.440,00	2.440,00	0,00	0,00
32	MATERIJALNI RASHODI	3.900,00	3.900,00	1.700,00	43,59
3299	OSTALI NESPOMENUTI RASHODI POSLOVANJA			1.700,00	
4	RASHODI ZA NABAVU NEFINANCIJSKE IMOVINE	2.000,00	2.000,00	2.300,00	115,00
42	RASHODI ZA NABAVU PROIZVEDENE DUGOTRAJNE IMOVINE	2.000,00	2.000,00	2.300,00	115,00
4221	UREDSKA OPREMA I NAMJEŠTAJ			2.300,00	
T430769	Projekt RedeeM	98.600,00	98.600,00	51.580,08	52,31
11	*Opći prihodi i primici*	*7.600,00*	*7.600,00*	*7.435,08*	*97,83*

ZADARSKA ŽUPANIJA

II. POSEBNI DIO
IZVJEŠTAJ PO PROGRAMSKOJ KLASIFIKACIJI

Brojčana oznaka i naziv		Izvorni plan 2026.	Tekući plan 2026.	Izvršenje I-VI 2026.	Izvršenje / Tek. plan 2026.
3	RASHODI POSLOVANJA	7.600,00	7.600,00	7.435,08	97,83
31	RASHODI ZA ZAPOSLENE	7.257,00	7.257,00	7.337,02	101,10
3111	PLAĆE ZA REDOVAN RAD			5.866,24	
3121	OSTALI RASHODI ZA ZAPOSLENE			502,85	
3132	DOPRINOSI ZA OBVEZNO ZDRAVSTVENO OSIGURANJE			967,93	
32	MATERIJALNI RASHODI	343,00	343,00	98,06	28,59
3212	NAKNADE ZA PRIJEVOZ,ZA RAD NA TERENU I ODVOJENI ŽIVOT			98,06	
56	*Fondovi EU*	*91.000,00*	*91.000,00*	*44.145,00*	*48,51*
3	RASHODI POSLOVANJA	91.000,00	91.000,00	44.145,00	48,51
31	RASHODI ZA ZAPOSLENE	29.560,00	29.560,00	0,00	0,00
32	MATERIJALNI RASHODI	61.440,00	61.440,00	44.145,00	71,85
3211	SLUŽBENA PUTOVANJA			3.945,00	
3237	INTELEKTUALNE I OSOBNE USLUGE			40.200,00	
T430774	Proj. ENRICH US	18.620,41	18.620,41	18.010,69	96,73
11	*Opći prihodi i primici*	*7.440,00*	*7.440,00*	*0,00*	*0,00*
3	RASHODI POSLOVANJA	7.440,00	7.440,00	0,00	0,00
31	RASHODI ZA ZAPOSLENE	7.440,00	7.440,00	0,00	0,00
56	*Fondovi EU*	*11.180,41*	*11.180,41*	*18.010,69*	*161,09*
3	RASHODI POSLOVANJA	11.180,41	11.180,41	18.010,69	161,09
31	RASHODI ZA ZAPOSLENE	6.000,00	6.000,00	15.083,40	251,39
3111	PLAĆE ZA REDOVAN RAD			12.058,70	
3121	OSTALI RASHODI ZA ZAPOSLENE			995,20	
3132	DOPRINOSI ZA OBVEZNO ZDRAVSTVENO OSIGURANJE			2.029,50	
32	MATERIJALNI RASHODI	5.180,41	5.180,41	2.927,29	56,51
3211	SLUŽBENA PUTOVANJA			2.736,00	
3212	NAKNADE ZA PRIJEVOZ,ZA RAD NA TERENU I ODVOJENI ŽIVOT			191,29	
07003	USTANOVA INOVACIJA	708.164,61	708.164,61	281.773,47	39,79
11	*Opći prihodi i primici*	*280.248,00*	*280.248,00*	*126.994,47*	*45,32*
31	*Vlastiti prihodi - korisnici*	*99.500,00*	*99.500,00*	*31.842,09*	*32,00*
42	*Višak/manjak prihoda korisnici*	*42.864,00*	*42.864,00*	*2.986,52*	*6,97*
52	*Ostale pomoći*	*0,00*	*0,00*	*6.480,16*	
56	*Fondovi EU*	*285.552,61*	*285.552,61*	*113.470,23*	*39,74*
3501	USTANOVA INOVACIJA	385.939,65	385.939,65	136.761,60	35,44
A350101	Djelatnost INOVAcija	385.939,65	385.939,65	136.761,60	35,44
11	*Opći prihodi i primici*	*243.575,65*	*243.575,65*	*102.102,83*	*41,92*
3	RASHODI POSLOVANJA	243.575,65	243.575,65	102.102,83	41,92
31	RASHODI ZA ZAPOSLENE	238.361,00	238.361,00	99.297,43	41,66
3111	PLAĆE ZA REDOVAN RAD			79.853,33	
3121	OSTALI RASHODI ZA ZAPOSLENE			6.268,33	
3132	DOPRINOSI ZA OBVEZNO ZDRAVSTVENO OSIGURANJE			13.175,77	
32	MATERIJALNI RASHODI	5.214,65	5.214,65	2.805,40	53,80
3212	NAKNADE ZA PRIJEVOZ,ZA RAD NA TERENU I ODVOJENI ŽIVOT			1.317,64	
3223	ENERGIJA			305,00	
3234	KOMUNALNE USLUGE			432,11	
3235	ZAKUPNINE I NAJAMNINE			250,65	
3238	RAČUNALNE USLUGE			500,00	
31	*Vlastiti prihodi - korisnici*	*99.500,00*	*99.500,00*	*31.842,09*	*32,00*
3	RASHODI POSLOVANJA	82.500,00	82.500,00	30.842,09	37,38
31	RASHODI ZA ZAPOSLENE	5.742,00	5.742,00	0,00	0,00

ZADARSKA ŽUPANIJA

II. POSEBNI DIO
IZVJEŠTAJ PO PROGRAMSKOJ KLASIFIKACIJI

Brojčana oznaka i naziv		Izvorni plan 2026.	Tekući plan 2026.	Izvršenje I-VI 2026.	Izvršenje / Tek. plan 2026.
32	MATERIJALNI RASHODI	76.758,00	76.758,00	30.842,09	40,18
3221	UREDSKI MATERIJAL I OSTALI MATERIJALNI RASHODI			289,58	
3222	MATERIJAL I SIROVINE			145,66	
3223	ENERGIJA			5.207,54	
3224	MATERIJAL I DIJELOVI ZA TEKUĆE I INVEST.ODRŽAVANJE			668,00	
3225	SITNI INVENTAR I AUTOGUME			616,90	
3231	USLUGE TELEFONA, INTERNETA, POŠTE I PRIJEVOZA			1.173,50	
3232	USLUGE TEKUĆEG I INVESTICIJSKOG ODRŽAVANJA			6.402,74	
3233	USLUGE PROMIDŽBE I INFORMIRANJA			1.010,50	
3234	KOMUNALNE USLUGE			1.919,29	
3235	ZAKUPNINE I NAJAMNINE			1.167,10	
3237	INTELEKTUALNE I OSOBNE USLUGE			2.250,00	
3238	RAČUNALNE USLUGE			925,60	
3239	OSTALE USLUGE			4.544,05	
3291	NAK.PREDSTA.I IZVRŠ.TIJELA,POVJER.I SL.			2.258,94	
3292	PREMIJE OSIGURANJA			1.392,60	
3294	ČLANARINE			870,09	
4	RASHODI ZA NABAVU NEFINANCIJSKE IMOVINE	17.000,00	17.000,00	1.000,00	5,88
42	RASHODI ZA NABAVU PROIZVEDENE DUGOTRAJNE IMOVINE	17.000,00	17.000,00	1.000,00	5,88
4264	OSTALA NEMATERIJALNA PROIZVEDENA IMOVINA			1.000,00	
42	*Višak/manjak prihoda korisnici*	*42.864,00*	*42.864,00*	*2.816,68*	*6,57*
3	RASHODI POSLOVANJA	42.864,00	42.864,00	2.816,68	6,57
31	RASHODI ZA ZAPOSLENE	4.616,00	4.616,00	0,00	0,00
32	MATERIJALNI RASHODI	38.248,00	38.248,00	2.816,68	7,36
3221	UREDSKI MATERIJAL I OSTALI MATERIJALNI RASHODI			283,91	
3222	MATERIJAL I SIROVINE			40,52	
3231	USLUGE TELEFONA, INTERNETA, POŠTE I PRIJEVOZA			385,89	
3232	USLUGE TEKUĆEG I INVESTICIJSKOG ODRŽAVANJA			675,79	
3234	KOMUNALNE USLUGE			218,99	
3238	RAČUNALNE USLUGE			595,81	
3239	OSTALE USLUGE			117,50	
3292	PREMIJE OSIGURANJA			498,27	
4306	Nacionalni EU projekti	0,00	0,00	6.650,00	
T430649	Projekt HZZ - 3D modeliranje u kreat.industrijama	0,00	0,00	3.000,00	
42	*Višak/manjak prihoda korisnici*	*0,00*	*0,00*	*169,84*	
3	RASHODI POSLOVANJA	0,00	0,00	169,84	
32	MATERIJALNI RASHODI	0,00	0,00	169,84	
3237	INTELEKTUALNE I OSOBNE USLUGE			169,84	
52	*Ostale pomoći*	*0,00*	*0,00*	*2.830,16*	
3	RASHODI POSLOVANJA	0,00	0,00	2.830,16	
32	MATERIJALNI RASHODI	0,00	0,00	2.830,16	
3237	INTELEKTUALNE I OSOBNE USLUGE			2.830,16	
T430651	Projekt HZZ - Program kreativna fotografija	0,00	0,00	3.650,00	
52	*Ostale pomoći*	*0,00*	*0,00*	*3.650,00*	
3	RASHODI POSLOVANJA	0,00	0,00	3.650,00	
32	MATERIJALNI RASHODI	0,00	0,00	3.650,00	
3235	ZAKUPNINE I NAJAMNINE			3.150,00	
3238	RAČUNALNE USLUGE			500,00	
4307	Međunarodni EU projekti	322.224,96	322.224,96	138.361,87	42,94

ZADARSKA ŽUPANIJA

II. POSEBNI DIO
IZVJEŠTAJ PO PROGRAMSKOJ KLASIFIKACIJI

Brojčana oznaka i naziv		Izvorni plan 2026.	Tekući plan 2026.	Izvršenje I-VI 2026.	Izvršenje / Tek. plan 2026.
T430735	SpinIT	21.720,88	21.720,88	14.093,57	64,88
11	*Opći prihodi i primici*	*1.105,50*	*1.105,50*	*0,00*	*0,00*
3	RASHODI POSLOVANJA	1.105,50	1.105,50	0,00	0,00
31	RASHODI ZA ZAPOSLENE	1.085,50	1.085,50	0,00	0,00
32	MATERIJALNI RASHODI	20,00	20,00	0,00	0,00
56	*Fondovi EU*	*20.615,38*	*20.615,38*	*14.093,57*	*68,36*
3	RASHODI POSLOVANJA	20.615,38	20.615,38	14.093,57	68,36
31	RASHODI ZA ZAPOSLENE	14.372,10	14.372,10	10.746,97	74,78
3111	PLAĆE ZA REDOVAN RAD			8.600,55	
3121	OSTALI RASHODI ZA ZAPOSLENE			727,33	
3132	DOPRINOSI ZA OBVEZNO ZDRAVSTVENO OSIGURANJE			1.419,09	
32	MATERIJALNI RASHODI	6.243,28	6.243,28	3.346,60	53,60
3211	SLUŽBENA PUTOVANJA			1.746,60	
3237	INTELEKTUALNE I OSOBNE USLUGE			1.600,00	
T430748	IN4BLUE	88.047,92	88.047,92	36.773,95	41,77
11	*Opći prihodi i primici*	*11.697,53*	*11.697,53*	*7.934,54*	*67,83*
3	RASHODI POSLOVANJA	11.697,53	11.697,53	7.934,54	67,83
31	RASHODI ZA ZAPOSLENE	11.469,53	11.469,53	7.758,37	67,64
3111	PLAĆE ZA REDOVAN RAD			6.509,14	
3121	OSTALI RASHODI ZA ZAPOSLENE			175,22	
3132	DOPRINOSI ZA OBVEZNO ZDRAVSTVENO OSIGURANJE			1.074,01	
32	MATERIJALNI RASHODI	228,00	228,00	176,17	77,27
3212	NAKNADE ZA PRIJEVOZ,ZA RAD NA TERENU I ODVOJENI ŽIVOT			176,17	
56	*Fondovi EU*	*76.350,39*	*76.350,39*	*28.839,41*	*37,77*
3	RASHODI POSLOVANJA	76.350,39	76.350,39	28.839,41	37,77
31	RASHODI ZA ZAPOSLENE	22.739,73	22.739,73	15.289,84	67,24
3111	PLAĆE ZA REDOVAN RAD			12.405,66	
3121	OSTALI RASHODI ZA ZAPOSLENE			837,24	
3132	DOPRINOSI ZA OBVEZNO ZDRAVSTVENO OSIGURANJE			2.046,94	
32	MATERIJALNI RASHODI	53.610,66	53.610,66	13.549,57	25,27
3211	SLUŽBENA PUTOVANJA			914,50	
3212	NAKNADE ZA PRIJEVOZ,ZA RAD NA TERENU I ODVOJENI ŽIVOT			160,16	
3223	ENERGIJA			1.175,77	
3231	USLUGE TELEFONA, INTERNETA, POŠTE I PRIJEVOZA			1.509,66	
3233	USLUGE PROMIDŽBE I INFORMIRANJA			5.418,75	
3234	KOMUNALNE USLUGE			351,57	
3237	INTELEKTUALNE I OSOBNE USLUGE			2.320,00	
3293	REPREZENTACIJA			1.699,16	
T430749	SOCRAT	149.772,75	149.772,75	63.703,75	42,53
11	*Opći prihodi i primici*	*15.421,66*	*15.421,66*	*12.201,27*	*79,12*
3	RASHODI POSLOVANJA	15.421,66	15.421,66	12.201,27	79,12
31	RASHODI ZA ZAPOSLENE	15.220,66	15.220,66	11.978,42	78,70
3111	PLAĆE ZA REDOVAN RAD			10.027,46	
3121	OSTALI RASHODI ZA ZAPOSLENE			296,42	
3132	DOPRINOSI ZA OBVEZNO ZDRAVSTVENO OSIGURANJE			1.654,54	
32	MATERIJALNI RASHODI	201,00	201,00	222,85	110,87
3212	NAKNADE ZA PRIJEVOZ,ZA RAD NA TERENU I ODVOJENI ŽIVOT			222,85	
56	*Fondovi EU*	*134.351,09*	*134.351,09*	*51.502,48*	*38,33*
3	RASHODI POSLOVANJA	134.351,09	134.351,09	51.502,48	38,33

ZADARSKA ŽUPANIJA

II. POSEBNI DIO
IZVJEŠTAJ PO PROGRAMSKOJ KLASIFIKACIJI

Brojčana oznaka i naziv		Izvorni plan 2026.	Tekući plan 2026.	Izvršenje I-VI 2026.	Izvršenje / Tek. plan 2026.
31	RASHODI ZA ZAPOSLENE	20.867,63	20.867,63	14.059,32	67,37
3111	PLAĆE ZA REDOVAN RAD			11.542,42	
3121	OSTALI RASHODI ZA ZAPOSLENE			612,40	
3132	DOPRINOSI ZA OBVEZNO ZDRAVSTVENO OSIGURANJE			1.904,50	
32	MATERIJALNI RASHODI	113.483,46	113.483,46	37.443,16	32,99
3221	UREDSKI MATERIJAL I OSTALI MATERIJALNI RASHODI			159,41	
3233	USLUGE PROMIDŽBE I INFORMIRANJA			1.785,00	
3237	INTELEKTUALNE I OSOBNE USLUGE			35.498,75	
T430760	Projekt LEAD EXPORT	62.683,41	62.683,41	23.790,60	37,95
11	*Opći prihodi i primici*	*8.447,66*	*8.447,66*	*4.755,83*	*56,30*
3	RASHODI POSLOVANJA	8.447,66	8.447,66	4.755,83	56,30
31	RASHODI ZA ZAPOSLENE	8.394,66	8.394,66	4.691,77	55,89
3111	PLAĆE ZA REDOVAN RAD			3.523,49	
3121	OSTALI RASHODI ZA ZAPOSLENE			586,90	
3132	DOPRINOSI ZA OBVEZNO ZDRAVSTVENO OSIGURANJE			581,38	
32	MATERIJALNI RASHODI	53,00	53,00	64,06	120,87
3212	NAKNADE ZA PRIJEVOZ,ZA RAD NA TERENU I ODVOJENI ŽIVOT			64,06	
56	*Fondovi EU*	*54.235,75*	*54.235,75*	*19.034,77*	*35,10*
3	RASHODI POSLOVANJA	54.235,75	54.235,75	19.034,77	35,10
31	RASHODI ZA ZAPOSLENE	25.593,43	25.593,43	11.603,70	45,34
3111	PLAĆE ZA REDOVAN RAD			9.131,42	
3121	OSTALI RASHODI ZA ZAPOSLENE			965,60	
3132	DOPRINOSI ZA OBVEZNO ZDRAVSTVENO OSIGURANJE			1.506,68	
32	MATERIJALNI RASHODI	28.642,32	28.642,32	7.431,07	25,94
3211	SLUŽBENA PUTOVANJA			2.114,70	
3212	NAKNADE ZA PRIJEVOZ,ZA RAD NA TERENU I ODVOJENI ŽIVOT			208,08	
3223	ENERGIJA			108,29	
3237	INTELEKTUALNE I OSOBNE USLUGE			5.000,00	
07004	AGENCIJA ZA RAZVOJ ZADARSKE ŽUPANIJE - ZADRA NOVA	4.643.555,32	4.643.555,32	1.025.317,63	22,08
11	*Opći prihodi i primici*	*545.000,00*	*545.000,00*	*217.171,22*	*39,85*
42	*Višak/manjak prihoda korisnici*	*67.666,93*	*67.666,93*	*122.770,99*	*181,43*
51	*Programi Unije*	*38.500,00*	*38.500,00*	*10.861,17*	*28,21*
52	*Ostale pomoći*	*363.333,34*	*363.333,34*	*144.578,23*	*39,79*
56	*Fondovi EU*	*3.629.055,05*	*3.629.055,05*	*529.936,02*	*14,60*
1504	Agencija za razvoj Zadarske županije - ZADRA NOVA	607.295,03	607.295,03	203.013,02	33,43
A150401	Djelatnost Agencije za razvoj Zadarske županije	607.295,03	607.295,03	203.013,02	33,43
11	*Opći prihodi i primici*	*349.576,88*	*349.576,88*	*120.649,98*	*34,51*
3	RASHODI POSLOVANJA	349.576,88	349.576,88	120.649,98	34,51
31	RASHODI ZA ZAPOSLENE	252.420,05	252.420,05	83.070,46	32,91
3111	PLAĆE ZA REDOVAN RAD			66.680,03	
3121	OSTALI RASHODI ZA ZAPOSLENE			5.388,24	
3132	DOPRINOSI ZA OBVEZNO ZDRAVSTVENO OSIGURANJE			11.002,19	
32	MATERIJALNI RASHODI	97.096,83	97.096,83	37.566,16	38,69
3211	SLUŽBENA PUTOVANJA			2.601,96	
3212	NAKNADE ZA PRIJEVOZ,ZA RAD NA TERENU I ODVOJENI ŽIVOT			1.229,52	
3213	STRUČNO USAVRŠAVANJE ZAPOSLENIKA			372,23	
3221	UREDSKI MATERIJAL I OSTALI MATERIJALNI RASHODI			1.489,81	
3223	ENERGIJA			1.501,40	
3225	SITNI INVENTAR I AUTOGUME			334,18	

ZADARSKA ŽUPANIJA

II. POSEBNI DIO
IZVJEŠTAJ PO PROGRAMSKOJ KLASIFIKACIJI

Brojčana oznaka i naziv			Izvorni plan 2026.	Tekući plan 2026.	Izvršenje I-VI 2026.	Izvršenje / Tek. plan 2026.
	3231	USLUGE TELEFONA, INTERNETA, POŠTE I PRIJEVOZA			543,64	
	3232	USLUGE TEKUĆEG I INVESTICIJSKOG ODRŽAVANJA			1.006,88	
	3234	KOMUNALNE USLUGE			561,44	
	3235	ZAKUPNINE I NAJAMNINE			16.266,90	
	3238	RAČUNALNE USLUGE			2.563,15	
	3239	OSTALE USLUGE			3.993,68	
	3291	NAK.PREDSTA.I IZVRŠ.TIJELA,POVJER.I SL.			1.355,34	
	3292	PREMIJE OSIGURANJA			634,33	
	3294	ČLANARINE			2.392,80	
	3295	PRISTOJBE I NAKNADE			654,09	
	3299	OSTALI NESPOMENUTI RASHODI POSLOVANJA			64,81	
	34	FINANCIJSKI RASHODI	60,00	60,00	13,36	22,27
	3433	ZATEZNE KAMATE			13,36	
42		*Višak/manjak prihoda korisnici*	*24.666,93*	*24.666,93*	*2.132,28*	*8,64*
3		RASHODI POSLOVANJA	24.666,93	24.666,93	2.132,28	8,64
	31	RASHODI ZA ZAPOSLENE	0,00	0,00	400,00	
	3121	OSTALI RASHODI ZA ZAPOSLENE			400,00	
	32	MATERIJALNI RASHODI	24.666,93	24.666,93	1.732,28	7,02
	3239	OSTALE USLUGE			1.732,28	
52		*Ostale pomoći*	*233.051,22*	*233.051,22*	*80.230,76*	*34,43*
3		RASHODI POSLOVANJA	233.051,22	233.051,22	80.230,76	34,43
	31	RASHODI ZA ZAPOSLENE	168.280,01	168.280,01	55.380,33	32,91
	3111	PLAĆE ZA REDOVAN RAD			44.453,38	
	3121	OSTALI RASHODI ZA ZAPOSLENE			3.592,15	
	3132	DOPRINOSI ZA OBVEZNO ZDRAVSTVENO OSIGURANJE			7.334,80	
	32	MATERIJALNI RASHODI	64.731,21	64.731,21	24.841,52	38,38
	3211	SLUŽBENA PUTOVANJA			1.548,65	
	3212	NAKNADE ZA PRIJEVOZ,ZA RAD NA TERENU I ODVOJENI ŽIVOT			819,70	
	3213	STRUČNO USAVRŠAVANJE ZAPOSLENIKA			231,54	
	3221	UREDSKI MATERIJAL I OSTALI MATERIJALNI RASHODI			993,22	
	3223	ENERGIJA			1.000,92	
	3225	SITNI INVENTAR I AUTOGUME			222,78	
	3231	USLUGE TELEFONA, INTERNETA, POŠTE I PRIJEVOZA			362,43	
	3232	USLUGE TEKUĆEG I INVESTICIJSKOG ODRŽAVANJA			671,24	
	3234	KOMUNALNE USLUGE			374,32	
	3235	ZAKUPNINE I NAJAMNINE			10.844,60	
	3238	RAČUNALNE USLUGE			1.708,72	
	3239	OSTALE USLUGE			2.662,45	
	3291	NAK.PREDSTA.I IZVRŠ.TIJELA,POVJER.I SL.			903,60	
	3292	PREMIJE OSIGURANJA			422,88	
	3294	ČLANARINE			1.595,20	
	3295	PRISTOJBE I NAKNADE			436,07	
	3299	OSTALI NESPOMENUTI RASHODI POSLOVANJA			43,20	
	34	FINANCIJSKI RASHODI	40,00	40,00	8,91	22,28
	3433	ZATEZNE KAMATE			8,91	
4306		Nacionalni EU projekti	180.119,05	180.119,05	17.355,36	9,64
T430631		Projekt Otporan arhipelag	136.007,45	136.007,45	17.355,36	12,76
11		*Opći prihodi i primici*	*5.472,00*	*5.472,00*	*3.267,00*	*59,70*
3		RASHODI POSLOVANJA	5.472,00	5.472,00	3.267,00	59,70

ZADARSKA ŽUPANIJA

II. POSEBNI DIO
IZVJEŠTAJ PO PROGRAMSKOJ KLASIFIKACIJI

Brojčana oznaka i naziv		Izvorni plan 2026.	Tekući plan 2026.	Izvršenje I-VI 2026.	Izvršenje / Tek. plan 2026.
31	RASHODI ZA ZAPOSLENE	5.472,00	5.472,00	3.267,00	59,70
3111	PLAĆE ZA REDOVAN RAD			2.804,28	
3132	DOPRINOSI ZA OBVEZNO ZDRAVSTVENO OSIGURANJE			462,72	
52	*Ostale pomoći*	*3.648,00*	*3.648,00*	*2.178,00*	*59,70*
3	RASHODI POSLOVANJA	3.648,00	3.648,00	2.178,00	59,70
31	RASHODI ZA ZAPOSLENE	3.648,00	3.648,00	2.178,00	59,70
3111	PLAĆE ZA REDOVAN RAD			1.869,54	
3132	DOPRINOSI ZA OBVEZNO ZDRAVSTVENO OSIGURANJE			308,46	
56	*Fondovi EU*	*126.887,45*	*126.887,45*	*11.910,36*	*9,39*
3	RASHODI POSLOVANJA	95.743,70	95.743,70	11.910,36	12,44
31	RASHODI ZA ZAPOSLENE	26.241,60	26.241,60	11.910,36	45,39
3111	PLAĆE ZA REDOVAN RAD			10.223,46	
3132	DOPRINOSI ZA OBVEZNO ZDRAVSTVENO OSIGURANJE			1.686,90	
32	MATERIJALNI RASHODI	69.502,10	69.502,10	0,00	0,00
4	RASHODI ZA NABAVU NEFINANCIJSKE IMOVINE	31.143,75	31.143,75	0,00	0,00
42	RASHODI ZA NABAVU PROIZVEDENE DUGOTRAJNE IMOVINE	31.143,75	31.143,75	0,00	0,00
T430632	Projekt Arhipelag kulture	44.111,60	44.111,60	0,00	0,00
11	*Opći prihodi i primici*	*5.472,00*	*5.472,00*	*0,00*	*0,00*
3	RASHODI POSLOVANJA	5.472,00	5.472,00	0,00	0,00
31	RASHODI ZA ZAPOSLENE	5.472,00	5.472,00	0,00	0,00
52	*Ostale pomoći*	*3.648,00*	*3.648,00*	*0,00*	*0,00*
3	RASHODI POSLOVANJA	3.648,00	3.648,00	0,00	0,00
31	RASHODI ZA ZAPOSLENE	3.648,00	3.648,00	0,00	0,00
56	*Fondovi EU*	*34.991,60*	*34.991,60*	*0,00*	*0,00*
3	RASHODI POSLOVANJA	34.991,60	34.991,60	0,00	0,00
31	RASHODI ZA ZAPOSLENE	26.241,60	26.241,60	0,00	0,00
32	MATERIJALNI RASHODI	8.750,00	8.750,00	0,00	0,00
4307	Međunarodni EU projekti	3.856.141,24	3.856.141,24	804.949,25	20,87
T430723	TOURAL	71.500,00	71.500,00	21.701,63	30,35
42	*Višak/manjak prihoda korisnici*	*33.000,00*	*33.000,00*	*21.701,63*	*65,76*
3	RASHODI POSLOVANJA	32.000,00	32.000,00	21.701,63	67,82
31	RASHODI ZA ZAPOSLENE	5.009,50	5.009,50	8.765,02	174,97
3111	PLAĆE ZA REDOVAN RAD			7.178,44	
3121	OSTALI RASHODI ZA ZAPOSLENE			402,12	
3132	DOPRINOSI ZA OBVEZNO ZDRAVSTVENO OSIGURANJE			1.184,46	
32	MATERIJALNI RASHODI	26.990,50	26.990,50	12.936,61	47,93
3211	SLUŽBENA PUTOVANJA			3.107,21	
3212	NAKNADE ZA PRIJEVOZ,ZA RAD NA TERENU I ODVOJENI ŽIVOT			376,60	
3214	OSTALE NAKNADE TROŠKOVA ZAPOSLENIMA			198,00	
3233	USLUGE PROMIDŽBE I INFORMIRANJA			320,20	
3237	INTELEKTUALNE I OSOBNE USLUGE			8.765,00	
3293	REPREZENTACIJA			169,60	
4	RASHODI ZA NABAVU NEFINANCIJSKE IMOVINE	1.000,00	1.000,00	0,00	0,00
42	RASHODI ZA NABAVU PROIZVEDENE DUGOTRAJNE IMOVINE	1.000,00	1.000,00	0,00	0,00
51	*Programi Unije*	*38.500,00*	*38.500,00*	*0,00*	*0,00*
3	RASHODI POSLOVANJA	38.500,00	38.500,00	0,00	0,00
31	RASHODI ZA ZAPOSLENE	18.090,00	18.090,00	0,00	0,00
32	MATERIJALNI RASHODI	20.410,00	20.410,00	0,00	0,00
T430731	Sporazum o dodjeli besp.sred.u prov.aktiv. jač. kapac.	10.000,00	10.000,00	30.628,31	306,28

ZADARSKA ŽUPANIJA

II. POSEBNI DIO
IZVJEŠTAJ PO PROGRAMSKOJ KLASIFIKACIJI

Brojčana oznaka i naziv		Izvorni plan 2026.	Tekući plan 2026.	Izvršenje I-VI 2026.	Izvršenje / Tek. plan 2026.
42	*Višak/manjak prihoda korisnici*	*10.000,00*	*10.000,00*	*30.628,31*	*306,28*
3	RASHODI POSLOVANJA	10.000,00	10.000,00	24.047,82	240,48
31	RASHODI ZA ZAPOSLENE	0,00	0,00	1.317,83	
3121	OSTALI RASHODI ZA ZAPOSLENE			1.317,83	
32	MATERIJALNI RASHODI	10.000,00	10.000,00	22.729,99	227,30
3211	SLUŽBENA PUTOVANJA			2.465,00	
3232	USLUGE TEKUĆEG I INVESTICIJSKOG ODRŽAVANJA			600,05	
3233	USLUGE PROMIDŽBE I INFORMIRANJA			746,55	
3237	INTELEKTUALNE I OSOBNE USLUGE			16.525,00	
3239	OSTALE USLUGE			12,50	
3293	REPREZENTACIJA			2.380,89	
4	RASHODI ZA NABAVU NEFINANCIJSKE IMOVINE	0,00	0,00	6.580,49	
42	RASHODI ZA NABAVU PROIZVEDENE DUGOTRAJNE IMOVINE	0,00	0,00	6.580,49	
4221	UREDSKA OPREMA I NAMJEŠTAJ			4.536,49	
4222	KOMUNIKACIJSKA OPREMA			2.044,00	
T430732	TRANSH2	86.928,54	86.928,54	53.929,13	62,04
11	*Opći prihodi i primici*	*7.327,19*	*7.327,19*	*5.219,44*	*71,23*
3	RASHODI POSLOVANJA	7.327,19	7.327,19	5.219,44	71,23
31	RASHODI ZA ZAPOSLENE	7.231,19	7.231,19	5.160,68	71,37
3111	PLAĆE ZA REDOVAN RAD			4.180,94	
3121	OSTALI RASHODI ZA ZAPOSLENE			289,87	
3132	DOPRINOSI ZA OBVEZNO ZDRAVSTVENO OSIGURANJE			689,87	
32	MATERIJALNI RASHODI	96,00	96,00	58,76	61,21
3212	NAKNADE ZA PRIJEVOZ,ZA RAD NA TERENU I ODVOJENI ŽIVOT			58,76	
42	*Višak/manjak prihoda korisnici*	*0,00*	*0,00*	*14.234,09*	
3	RASHODI POSLOVANJA	0,00	0,00	14.234,09	
31	RASHODI ZA ZAPOSLENE	0,00	0,00	13.969,29	
3111	PLAĆE ZA REDOVAN RAD			11.544,71	
3121	OSTALI RASHODI ZA ZAPOSLENE			519,71	
3132	DOPRINOSI ZA OBVEZNO ZDRAVSTVENO OSIGURANJE			1.904,87	
32	MATERIJALNI RASHODI	0,00	0,00	264,80	
3212	NAKNADE ZA PRIJEVOZ,ZA RAD NA TERENU I ODVOJENI ŽIVOT			125,30	
3221	UREDSKI MATERIJAL I OSTALI MATERIJALNI RASHODI			139,50	
52	*Ostale pomoći*	*4.884,80*	*4.884,80*	*3.479,60*	*71,23*
3	RASHODI POSLOVANJA	4.884,80	4.884,80	3.479,60	71,23
31	RASHODI ZA ZAPOSLENE	4.820,80	4.820,80	3.440,44	71,37
3111	PLAĆE ZA REDOVAN RAD			2.787,30	
3121	OSTALI RASHODI ZA ZAPOSLENE			193,25	
3132	DOPRINOSI ZA OBVEZNO ZDRAVSTVENO OSIGURANJE			459,89	
32	MATERIJALNI RASHODI	64,00	64,00	39,16	61,19
3212	NAKNADE ZA PRIJEVOZ,ZA RAD NA TERENU I ODVOJENI ŽIVOT			39,16	
56	*Fondovi EU*	*74.716,55*	*74.716,55*	*30.996,00*	*41,48*
3	RASHODI POSLOVANJA	74.716,55	74.716,55	30.996,00	41,48
31	RASHODI ZA ZAPOSLENE	38.565,00	38.565,00	10.667,37	27,66
3111	PLAĆE ZA REDOVAN RAD			8.178,00	
3121	OSTALI RASHODI ZA ZAPOSLENE			1.140,00	
3132	DOPRINOSI ZA OBVEZNO ZDRAVSTVENO OSIGURANJE			1.349,37	
32	MATERIJALNI RASHODI	36.151,55	36.151,55	20.328,63	56,23
3211	SLUŽBENA PUTOVANJA			913,29	

ZADARSKA ŽUPANIJA

II. POSEBNI DIO
IZVJEŠTAJ PO PROGRAMSKOJ KLASIFIKACIJI

Brojčana oznaka i naziv		Izvorni plan 2026.	Tekući plan 2026.	Izvršenje I-VI 2026.	Izvršenje / Tek. plan 2026.
3212	NAKNADE ZA PRIJEVOZ,ZA RAD NA TERENU I ODVOJENI ŽIVOT			65,67	
3221	UREDSKI MATERIJAL I OSTALI MATERIJALNI RASHODI			3.849,67	
3237	INTELEKTUALNE I OSOBNE USLUGE			15.500,00	
T430733	AdriaClimPlus (AD-APT)	216.340,70	216.340,70	37.964,08	17,55
11	*Opći prihodi i primici*	*16.220,72*	*16.220,72*	*2.214,51*	*13,65*
3	RASHODI POSLOVANJA	16.220,72	16.220,72	2.214,51	13,65
31	RASHODI ZA ZAPOSLENE	15.842,72	15.842,72	2.183,93	13,79
3111	PLAĆE ZA REDOVAN RAD			1.841,14	
3121	OSTALI RASHODI ZA ZAPOSLENE			39,00	
3132	DOPRINOSI ZA OBVEZNO ZDRAVSTVENO OSIGURANJE			303,79	
32	MATERIJALNI RASHODI	378,00	378,00	30,58	8,09
3212	NAKNADE ZA PRIJEVOZ,ZA RAD NA TERENU I ODVOJENI ŽIVOT			30,58	
52	*Ostale pomoći*	*10.813,81*	*10.813,81*	*1.476,32*	*13,65*
3	RASHODI POSLOVANJA	10.813,81	10.813,81	1.476,32	13,65
31	RASHODI ZA ZAPOSLENE	10.561,81	10.561,81	1.455,94	13,78
3111	PLAĆE ZA REDOVAN RAD			1.227,42	
3121	OSTALI RASHODI ZA ZAPOSLENE			26,00	
3132	DOPRINOSI ZA OBVEZNO ZDRAVSTVENO OSIGURANJE			202,52	
32	MATERIJALNI RASHODI	252,00	252,00	20,38	8,09
3212	NAKNADE ZA PRIJEVOZ,ZA RAD NA TERENU I ODVOJENI ŽIVOT			20,38	
56	*Fondovi EU*	*189.306,17*	*189.306,17*	*34.273,25*	*18,10*
3	RASHODI POSLOVANJA	189.306,17	189.306,17	34.273,25	18,10
31	RASHODI ZA ZAPOSLENE	31.479,62	31.479,62	23.831,12	75,70
3111	PLAĆE ZA REDOVAN RAD			19.116,83	
3121	OSTALI RASHODI ZA ZAPOSLENE			1.560,00	
3132	DOPRINOSI ZA OBVEZNO ZDRAVSTVENO OSIGURANJE			3.154,29	
32	MATERIJALNI RASHODI	157.826,55	157.826,55	10.442,13	6,62
3212	NAKNADE ZA PRIJEVOZ,ZA RAD NA TERENU I ODVOJENI ŽIVOT			101,94	
3221	UREDSKI MATERIJAL I OSTALI MATERIJALNI RASHODI			1.921,41	
3223	ENERGIJA			653,17	
3231	USLUGE TELEFONA, INTERNETA, POŠTE I PRIJEVOZA			4.964,60	
3293	REPREZENTACIJA			2.801,01	
T430734	FutureECOS	80.194,44	80.194,44	12.396,43	15,46
11	*Opći prihodi i primici*	*5.255,18*	*5.255,18*	*5.362,21*	*102,04*
3	RASHODI POSLOVANJA	5.255,18	5.255,18	5.362,21	102,04
31	RASHODI ZA ZAPOSLENE	4.980,00	4.980,00	5.212,43	104,67
3111	PLAĆE ZA REDOVAN RAD			4.233,41	
3121	OSTALI RASHODI ZA ZAPOSLENE			280,50	
3132	DOPRINOSI ZA OBVEZNO ZDRAVSTVENO OSIGURANJE			698,52	
32	MATERIJALNI RASHODI	275,18	275,18	149,78	54,43
3212	NAKNADE ZA PRIJEVOZ,ZA RAD NA TERENU I ODVOJENI ŽIVOT			149,78	
52	*Ostale pomoći*	*3.503,46*	*3.503,46*	*3.574,80*	*102,04*
3	RASHODI POSLOVANJA	3.503,46	3.503,46	3.574,80	102,04
31	RASHODI ZA ZAPOSLENE	3.320,00	3.320,00	3.474,96	104,67
3111	PLAĆE ZA REDOVAN RAD			2.822,28	
3121	OSTALI RASHODI ZA ZAPOSLENE			187,00	
3132	DOPRINOSI ZA OBVEZNO ZDRAVSTVENO OSIGURANJE			465,68	
32	MATERIJALNI RASHODI	183,46	183,46	99,84	54,42
3212	NAKNADE ZA PRIJEVOZ,ZA RAD NA TERENU I ODVOJENI ŽIVOT			99,84	

ZADARSKA ŽUPANIJA

II. POSEBNI DIO
IZVJEŠTAJ PO PROGRAMSKOJ KLASIFIKACIJI

Brojčana oznaka i naziv		Izvorni plan 2026.	Tekući plan 2026.	Izvršenje I-VI 2026.	Izvršenje / Tek. plan 2026.
56	*Fondovi EU*	*71.435,80*	*71.435,80*	*3.459,42*	*4,84*
3	RASHODI POSLOVANJA	68.935,80	68.935,80	3.459,42	5,02
31	RASHODI ZA ZAPOSLENE	27.800,00	27.800,00	0,00	0,00
32	MATERIJALNI RASHODI	41.135,80	41.135,80	3.459,42	8,41
3211	SLUŽBENA PUTOVANJA			1.584,42	
3237	INTELEKTUALNE I OSOBNE USLUGE			1.875,00	
4	RASHODI ZA NABAVU NEFINANCIJSKE IMOVINE	2.500,00	2.500,00	0,00	0,00
41	RASHODI ZA NABAVU NEPROIZVEDENE DUGOTRAJNE IMOVINE	2.500,00	2.500,00	0,00	0,00
T430737	GUSTI	234.495,98	234.495,98	124.157,99	52,95
11	*Opći prihodi i primici*	*13.052,37*	*13.052,37*	*7.791,08*	*59,69*
3	RASHODI POSLOVANJA	13.052,37	13.052,37	7.791,08	59,69
31	RASHODI ZA ZAPOSLENE	12.752,37	12.752,37	7.791,08	61,10
3111	PLAĆE ZA REDOVAN RAD			6.469,40	
3121	OSTALI RASHODI ZA ZAPOSLENE			254,22	
3132	DOPRINOSI ZA OBVEZNO ZDRAVSTVENO OSIGURANJE			1.067,46	
32	MATERIJALNI RASHODI	300,00	300,00	0,00	0,00
52	*Ostale pomoći*	*8.701,59*	*8.701,59*	*5.194,04*	*59,69*
3	RASHODI POSLOVANJA	8.701,59	8.701,59	5.194,04	59,69
31	RASHODI ZA ZAPOSLENE	8.501,59	8.501,59	5.194,04	61,09
3111	PLAĆE ZA REDOVAN RAD			4.312,94	
3121	OSTALI RASHODI ZA ZAPOSLENE			169,48	
3132	DOPRINOSI ZA OBVEZNO ZDRAVSTVENO OSIGURANJE			711,62	
32	MATERIJALNI RASHODI	200,00	200,00	0,00	0,00
56	*Fondovi EU*	*212.742,02*	*212.742,02*	*111.172,87*	*52,26*
3	RASHODI POSLOVANJA	142.742,02	142.742,02	111.172,87	77,88
31	RASHODI ZA ZAPOSLENE	33.135,02	33.135,02	19.553,61	59,01
3111	PLAĆE ZA REDOVAN RAD			15.458,09	
3121	OSTALI RASHODI ZA ZAPOSLENE			1.544,94	
3132	DOPRINOSI ZA OBVEZNO ZDRAVSTVENO OSIGURANJE			2.550,58	
32	MATERIJALNI RASHODI	109.607,00	109.607,00	91.619,26	83,59
3211	SLUŽBENA PUTOVANJA			3.656,86	
3212	NAKNADE ZA PRIJEVOZ,ZA RAD NA TERENU I ODVOJENI ŽIVOT			573,57	
3231	USLUGE TELEFONA, INTERNETA, POŠTE I PRIJEVOZA			2.911,47	
3233	USLUGE PROMIDŽBE I INFORMIRANJA			12.872,90	
3235	ZAKUPNINE I NAJAMNINE			4.353,48	
3237	INTELEKTUALNE I OSOBNE USLUGE			67.250,98	
4	RASHODI ZA NABAVU NEFINANCIJSKE IMOVINE	70.000,00	70.000,00	0,00	0,00
42	RASHODI ZA NABAVU PROIZVEDENE DUGOTRAJNE IMOVINE	70.000,00	70.000,00	0,00	0,00
T430738	bePrepARed	172.705,00	172.705,00	80.898,19	46,84
11	*Opći prihodi i primici*	*9.060,00*	*9.060,00*	*7.010,14*	*77,37*
3	RASHODI POSLOVANJA	9.060,00	9.060,00	7.010,14	77,37
31	RASHODI ZA ZAPOSLENE	8.640,00	8.640,00	6.819,11	78,92
3111	PLAĆE ZA REDOVAN RAD			5.647,34	
3121	OSTALI RASHODI ZA ZAPOSLENE			239,98	
3132	DOPRINOSI ZA OBVEZNO ZDRAVSTVENO OSIGURANJE			931,79	
32	MATERIJALNI RASHODI	420,00	420,00	191,03	45,48
3212	NAKNADE ZA PRIJEVOZ,ZA RAD NA TERENU I ODVOJENI ŽIVOT			191,03	
42	*Višak/manjak prihoda korisnici*	*0,00*	*0,00*	*28.904,21*	
3	RASHODI POSLOVANJA	0,00	0,00	28.904,21	

ZADARSKA ŽUPANIJA

II. POSEBNI DIO
IZVJEŠTAJ PO PROGRAMSKOJ KLASIFIKACIJI

Brojčana oznaka i naziv		Izvorni plan 2026.	Tekući plan 2026.	Izvršenje I-VI 2026.	Izvršenje / Tek. plan 2026.
31	RASHODI ZA ZAPOSLENE	0,00	0,00	19.832,87	
3111	PLAĆE ZA REDOVAN RAD			16.397,03	
3121	OSTALI RASHODI ZA ZAPOSLENE			730,34	
3132	DOPRINOSI ZA OBVEZNO ZDRAVSTVENO OSIGURANJE			2.705,50	
32	MATERIJALNI RASHODI	0,00	0,00	9.071,34	
3212	NAKNADE ZA PRIJEVOZ,ZA RAD NA TERENU I ODVOJENI ŽIVOT			281,51	
3237	INTELEKTUALNE I OSOBNE USLUGE			8.789,83	
52	*Ostale pomoći*	*6.040,00*	*6.040,00*	*4.673,49*	*77,38*
3	RASHODI POSLOVANJA	6.040,00	6.040,00	4.673,49	77,38
31	RASHODI ZA ZAPOSLENE	5.760,00	5.760,00	4.546,13	78,93
3111	PLAĆE ZA REDOVAN RAD			3.764,92	
3121	OSTALI RASHODI ZA ZAPOSLENE			159,99	
3132	DOPRINOSI ZA OBVEZNO ZDRAVSTVENO OSIGURANJE			621,22	
32	MATERIJALNI RASHODI	280,00	280,00	127,36	45,49
3212	NAKNADE ZA PRIJEVOZ,ZA RAD NA TERENU I ODVOJENI ŽIVOT			127,36	
56	*Fondovi EU*	*157.605,00*	*157.605,00*	*40.310,35*	*25,58*
3	RASHODI POSLOVANJA	155.105,00	155.105,00	40.310,35	25,99
31	RASHODI ZA ZAPOSLENE	60.800,00	60.800,00	15.666,00	25,77
3111	PLAĆE ZA REDOVAN RAD			12.005,17	
3121	OSTALI RASHODI ZA ZAPOSLENE			1.680,00	
3132	DOPRINOSI ZA OBVEZNO ZDRAVSTVENO OSIGURANJE			1.980,83	
32	MATERIJALNI RASHODI	94.305,00	94.305,00	24.644,35	26,13
3211	SLUŽBENA PUTOVANJA			2.192,45	
3212	NAKNADE ZA PRIJEVOZ,ZA RAD NA TERENU I ODVOJENI ŽIVOT			184,73	
3223	ENERGIJA			2.626,02	
3235	ZAKUPNINE I NAJAMNINE			1.455,98	
3237	INTELEKTUALNE I OSOBNE USLUGE			18.185,17	
4	RASHODI ZA NABAVU NEFINANCIJSKE IMOVINE	2.500,00	2.500,00	0,00	0,00
42	RASHODI ZA NABAVU PROIZVEDENE DUGOTRAJNE IMOVINE	2.500,00	2.500,00	0,00	0,00
T430739	Ecofoodcycle	158.099,65	158.099,65	99.085,60	62,67
11	*Opći prihodi i primici*	*13.853,55*	*13.853,55*	*11.311,38*	*81,65*
3	RASHODI POSLOVANJA	13.853,55	13.853,55	11.311,38	81,65
31	RASHODI ZA ZAPOSLENE	13.553,55	13.553,55	11.178,21	82,47
3111	PLAĆE ZA REDOVAN RAD			8.982,03	
3121	OSTALI RASHODI ZA ZAPOSLENE			714,13	
3132	DOPRINOSI ZA OBVEZNO ZDRAVSTVENO OSIGURANJE			1.482,05	
32	MATERIJALNI RASHODI	300,00	300,00	133,17	44,39
3212	NAKNADE ZA PRIJEVOZ,ZA RAD NA TERENU I ODVOJENI ŽIVOT			133,17	
52	*Ostale pomoći*	*9.235,70*	*9.235,70*	*7.540,92*	*81,65*
3	RASHODI POSLOVANJA	9.235,70	9.235,70	7.540,92	81,65
31	RASHODI ZA ZAPOSLENE	9.035,70	9.035,70	7.452,13	82,47
3111	PLAĆE ZA REDOVAN RAD			5.988,04	
3121	OSTALI RASHODI ZA ZAPOSLENE			476,09	
3132	DOPRINOSI ZA OBVEZNO ZDRAVSTVENO OSIGURANJE			988,00	
32	MATERIJALNI RASHODI	200,00	200,00	88,79	44,40
3212	NAKNADE ZA PRIJEVOZ,ZA RAD NA TERENU I ODVOJENI ŽIVOT			88,79	
56	*Fondovi EU*	*135.010,40*	*135.010,40*	*80.233,30*	*59,43*
3	RASHODI POSLOVANJA	80.010,40	80.010,40	28.956,65	36,19
31	RASHODI ZA ZAPOSLENE	23.345,40	23.345,40	15.217,97	65,19

ZADARSKA ŽUPANIJA

II. POSEBNI DIO
IZVJEŠTAJ PO PROGRAMSKOJ KLASIFIKACIJI

Brojčana oznaka i naziv		Izvorni plan 2026.	Tekući plan 2026.	Izvršenje I-VI 2026.	Izvršenje / Tek. plan 2026.
3111	PLAĆE ZA REDOVAN RAD			12.391,92	
3121	OSTALI RASHODI ZA ZAPOSLENE			781,40	
3132	DOPRINOSI ZA OBVEZNO ZDRAVSTVENO OSIGURANJE			2.044,65	
32	MATERIJALNI RASHODI	56.665,00	56.665,00	13.738,68	24,25
3211	SLUŽBENA PUTOVANJA			1.567,10	
3212	NAKNADE ZA PRIJEVOZ,ZA RAD NA TERENU I ODVOJENI ŽIVOT			415,56	
3214	OSTALE NAKNADE TROŠKOVA ZAPOSLENIMA			115,00	
3231	USLUGE TELEFONA, INTERNETA, POŠTE I PRIJEVOZA			1.067,78	
3235	ZAKUPNINE I NAJAMNINE			4.353,48	
3237	INTELEKTUALNE I OSOBNE USLUGE			4.634,45	
3238	RAČUNALNE USLUGE			1.585,31	
4	RASHODI ZA NABAVU NEFINANCIJSKE IMOVINE	55.000,00	55.000,00	51.276,65	93,23
42	RASHODI ZA NABAVU PROIZVEDENE DUGOTRAJNE IMOVINE	55.000,00	55.000,00	51.276,65	93,23
4227	UREĐAJI, STROJEVI I OPREMA ZA OSTALE NAMJENE			51.276,65	
T430740	BLUESLINKS	83.120,36	83.120,36	57.469,93	69,14
11	*Opći prihodi i primici*	*6.806,89*	*6.806,89*	*5.362,20*	*78,78*
3	RASHODI POSLOVANJA	6.806,89	6.806,89	5.362,20	78,78
31	RASHODI ZA ZAPOSLENE	6.656,89	6.656,89	5.212,42	78,30
3111	PLAĆE ZA REDOVAN RAD			4.233,41	
3121	OSTALI RASHODI ZA ZAPOSLENE			280,50	
3132	DOPRINOSI ZA OBVEZNO ZDRAVSTVENO OSIGURANJE			698,51	
32	MATERIJALNI RASHODI	150,00	150,00	149,78	99,85
3212	NAKNADE ZA PRIJEVOZ,ZA RAD NA TERENU I ODVOJENI ŽIVOT			149,78	
52	*Ostale pomoći*	*4.537,93*	*4.537,93*	*3.574,81*	*78,78*
3	RASHODI POSLOVANJA	4.537,93	4.537,93	3.574,81	78,78
31	RASHODI ZA ZAPOSLENE	4.437,93	4.437,93	3.474,96	78,30
3111	PLAĆE ZA REDOVAN RAD			2.822,28	
3121	OSTALI RASHODI ZA ZAPOSLENE			187,00	
3132	DOPRINOSI ZA OBVEZNO ZDRAVSTVENO OSIGURANJE			465,68	
32	MATERIJALNI RASHODI	100,00	100,00	99,85	99,85
3212	NAKNADE ZA PRIJEVOZ,ZA RAD NA TERENU I ODVOJENI ŽIVOT			99,85	
56	*Fondovi EU*	*71.775,54*	*71.775,54*	*48.532,92*	*67,62*
3	RASHODI POSLOVANJA	71.775,54	71.775,54	48.532,92	67,62
31	RASHODI ZA ZAPOSLENE	28.698,97	28.698,97	15.090,97	52,58
3111	PLAĆE ZA REDOVAN RAD			12.042,55	
3121	OSTALI RASHODI ZA ZAPOSLENE			1.061,42	
3132	DOPRINOSI ZA OBVEZNO ZDRAVSTVENO OSIGURANJE			1.987,00	
32	MATERIJALNI RASHODI	43.076,57	43.076,57	33.441,95	77,63
3212	NAKNADE ZA PRIJEVOZ,ZA RAD NA TERENU I ODVOJENI ŽIVOT			1.713,64	
3235	ZAKUPNINE I NAJAMNINE			2.441,82	
3237	INTELEKTUALNE I OSOBNE USLUGE			27.490,49	
3239	OSTALE USLUGE			1.400,00	
3293	REPREZENTACIJA			396,00	
T430741	AD-CCAM2ZERO	77.517,93	77.517,93	17.317,65	22,34
11	*Opći prihodi i primici*	*7.073,42*	*7.073,42*	*3.866,00*	*54,66*
3	RASHODI POSLOVANJA	7.073,42	7.073,42	3.866,00	54,66
31	RASHODI ZA ZAPOSLENE	6.974,42	6.974,42	3.812,35	54,66
3111	PLAĆE ZA REDOVAN RAD			3.134,09	
3121	OSTALI RASHODI ZA ZAPOSLENE			161,14	

ZADARSKA ŽUPANIJA

II. POSEBNI DIO
IZVJEŠTAJ PO PROGRAMSKOJ KLASIFIKACIJI

Brojčana oznaka i naziv		Izvorni plan 2026.	Tekući plan 2026.	Izvršenje I-VI 2026.	Izvršenje / Tek. plan 2026.
3132	DOPRINOSI ZA OBVEZNO ZDRAVSTVENO OSIGURANJE			517,12	
32	MATERIJALNI RASHODI	99,00	99,00	53,65	54,19
3212	NAKNADE ZA PRIJEVOZ,ZA RAD NA TERENU I ODVOJENI ŽIVOT			53,65	
52	*Ostale pomoći*	*4.715,61*	*4.715,61*	*2.577,33*	*54,66*
3	RASHODI POSLOVANJA	4.715,61	4.715,61	2.577,33	54,66
31	RASHODI ZA ZAPOSLENE	4.649,61	4.649,61	2.541,59	54,66
3111	PLAĆE ZA REDOVAN RAD			2.089,40	
3121	OSTALI RASHODI ZA ZAPOSLENE			107,43	
3132	DOPRINOSI ZA OBVEZNO ZDRAVSTVENO OSIGURANJE			344,76	
32	MATERIJALNI RASHODI	66,00	66,00	35,74	54,15
3212	NAKNADE ZA PRIJEVOZ,ZA RAD NA TERENU I ODVOJENI ŽIVOT			35,74	
56	*Fondovi EU*	*65.728,90*	*65.728,90*	*10.874,32*	*16,54*
3	RASHODI POSLOVANJA	55.828,90	55.828,90	10.874,32	19,48
31	RASHODI ZA ZAPOSLENE	25.495,89	25.495,89	10.358,11	40,63
3111	PLAĆE ZA REDOVAN RAD			8.402,26	
3121	OSTALI RASHODI ZA ZAPOSLENE			569,49	
3132	DOPRINOSI ZA OBVEZNO ZDRAVSTVENO OSIGURANJE			1.386,36	
32	MATERIJALNI RASHODI	30.333,01	30.333,01	516,21	1,70
3211	SLUŽBENA PUTOVANJA			426,80	
3212	NAKNADE ZA PRIJEVOZ,ZA RAD NA TERENU I ODVOJENI ŽIVOT			89,41	
4	RASHODI ZA NABAVU NEFINANCIJSKE IMOVINE	9.900,00	9.900,00	0,00	0,00
42	RASHODI ZA NABAVU PROIZVEDENE DUGOTRAJNE IMOVINE	9.900,00	9.900,00	0,00	0,00
T430742	APOLLO	2.057.798,95	2.057.798,95	105.277,47	5,12
11	*Opći prihodi i primici*	*33.856,20*	*33.856,20*	*11.417,56*	*33,72*
3	RASHODI POSLOVANJA	33.856,20	33.856,20	11.417,56	33,72
31	RASHODI ZA ZAPOSLENE	33.556,20	33.556,20	11.289,67	33,64
3111	PLAĆE ZA REDOVAN RAD			9.183,11	
3121	OSTALI RASHODI ZA ZAPOSLENE			591,33	
3132	DOPRINOSI ZA OBVEZNO ZDRAVSTVENO OSIGURANJE			1.515,23	
32	MATERIJALNI RASHODI	300,00	300,00	127,89	42,63
3212	NAKNADE ZA PRIJEVOZ,ZA RAD NA TERENU I ODVOJENI ŽIVOT			127,89	
52	*Ostale pomoći*	*22.570,80*	*22.570,80*	*7.611,68*	*33,72*
3	RASHODI POSLOVANJA	22.570,80	22.570,80	7.611,68	33,72
31	RASHODI ZA ZAPOSLENE	22.370,80	22.370,80	7.526,42	33,64
3111	PLAĆE ZA REDOVAN RAD			6.122,08	
3121	OSTALI RASHODI ZA ZAPOSLENE			394,22	
3132	DOPRINOSI ZA OBVEZNO ZDRAVSTVENO OSIGURANJE			1.010,12	
32	MATERIJALNI RASHODI	200,00	200,00	85,26	42,63
3212	NAKNADE ZA PRIJEVOZ,ZA RAD NA TERENU I ODVOJENI ŽIVOT			85,26	
56	*Fondovi EU*	*2.001.371,95*	*2.001.371,95*	*86.248,23*	*4,31*
3	RASHODI POSLOVANJA	1.613.171,95	1.613.171,95	86.248,23	5,35
32	MATERIJALNI RASHODI	63.050,00	63.050,00	606,50	0,96
3211	SLUŽBENA PUTOVANJA			206,50	
3233	USLUGE PROMIDŽBE I INFORMIRANJA			400,00	
34	FINANCIJSKI RASHODI	4.000,00	4.000,00	56,00	1,40
3431	BANKARSKE USLUGE I USLUGE PLATNOG PROMETA			56,00	
36	POMOĆI DANE U INOZEMSTVO I UNUTAR OPĆEG PRORAČUNA	1.546.121,95	1.546.121,95	85.585,73	5,54
3611	TEKUĆE POMOĆI INOZEMNIM VLADAMA			78.388,61	
3681	TEKUĆE POMOĆI TEMELJEM PRIJENOSA SREDSTAVA EU			7.197,12	

ZADARSKA ŽUPANIJA

II. POSEBNI DIO
IZVJEŠTAJ PO PROGRAMSKOJ KLASIFIKACIJI

Brojčana oznaka i naziv		Izvorni plan 2026.	Tekući plan 2026.	Izvršenje I-VI 2026.	Izvršenje / Tek. plan 2026.
4	RASHODI ZA NABAVU NEFINANCIJSKE IMOVINE	388.200,00	388.200,00	0,00	0,00
42	RASHODI ZA NABAVU PROIZVEDENE DUGOTRAJNE IMOVINE	388.200,00	388.200,00	0,00	0,00
T430743	RECIRCLE	100.156,65	100.156,65	59.834,72	59,74
11	*Opći prihodi i primici*	*12.093,60*	*12.093,60*	*5.600,96*	*46,31*
3	RASHODI POSLOVANJA	12.093,60	12.093,60	5.600,96	46,31
31	RASHODI ZA ZAPOSLENE	11.913,60	11.913,60	5.533,71	46,45
3111	PLAĆE ZA REDOVAN RAD			4.458,55	
3121	OSTALI RASHODI ZA ZAPOSLENE			339,50	
3132	DOPRINOSI ZA OBVEZNO ZDRAVSTVENO OSIGURANJE			735,66	
32	MATERIJALNI RASHODI	180,00	180,00	67,25	37,36
3212	NAKNADE ZA PRIJEVOZ,ZA RAD NA TERENU I ODVOJENI ŽIVOT			67,25	
42	*Višak/manjak prihoda korisnici*	*0,00*	*0,00*	*25.170,47*	
3	RASHODI POSLOVANJA	0,00	0,00	25.170,47	
32	MATERIJALNI RASHODI	0,00	0,00	25.170,47	
3211	SLUŽBENA PUTOVANJA			3.532,00	
3231	USLUGE TELEFONA, INTERNETA, POŠTE I PRIJEVOZA			280,40	
3233	USLUGE PROMIDŽBE I INFORMIRANJA			93,75	
3237	INTELEKTUALNE I OSOBNE USLUGE			21.264,32	
52	*Ostale pomoći*	*8.062,40*	*8.062,40*	*3.733,97*	*46,31*
3	RASHODI POSLOVANJA	8.062,40	8.062,40	3.733,97	46,31
31	RASHODI ZA ZAPOSLENE	7.942,40	7.942,40	3.689,13	46,45
3111	PLAĆE ZA REDOVAN RAD			2.972,38	
3121	OSTALI RASHODI ZA ZAPOSLENE			226,32	
3132	DOPRINOSI ZA OBVEZNO ZDRAVSTVENO OSIGURANJE			490,43	
32	MATERIJALNI RASHODI	120,00	120,00	44,84	37,37
3212	NAKNADE ZA PRIJEVOZ,ZA RAD NA TERENU I ODVOJENI ŽIVOT			44,84	
56	*Fondovi EU*	*80.000,65*	*80.000,65*	*25.329,32*	*31,66*
3	RASHODI POSLOVANJA	80.000,65	80.000,65	25.329,32	31,66
32	MATERIJALNI RASHODI	80.000,65	80.000,65	25.329,32	31,66
3237	INTELEKTUALNE I OSOBNE USLUGE			23.579,32	
3239	OSTALE USLUGE			1.750,00	
T430761	Projekt REALIST	206.625,02	206.625,02	24.772,10	11,99
11	*Opći prihodi i primici*	*23.100,00*	*23.100,00*	*5.556,43*	*24,05*
3	RASHODI POSLOVANJA	23.100,00	23.100,00	5.556,43	24,05
31	RASHODI ZA ZAPOSLENE	22.800,00	22.800,00	5.540,91	24,30
3111	PLAĆE ZA REDOVAN RAD			4.506,36	
3121	OSTALI RASHODI ZA ZAPOSLENE			291,00	
3132	DOPRINOSI ZA OBVEZNO ZDRAVSTVENO OSIGURANJE			743,55	
32	MATERIJALNI RASHODI	300,00	300,00	15,52	5,17
3212	NAKNADE ZA PRIJEVOZ,ZA RAD NA TERENU I ODVOJENI ŽIVOT			15,52	
52	*Ostale pomoći*	*15.400,01*	*15.400,01*	*3.704,29*	*24,05*
3	RASHODI POSLOVANJA	15.400,01	15.400,01	3.704,29	24,05
31	RASHODI ZA ZAPOSLENE	15.200,01	15.200,01	3.693,94	24,30
3111	PLAĆE ZA REDOVAN RAD			3.004,25	
3121	OSTALI RASHODI ZA ZAPOSLENE			194,00	
3132	DOPRINOSI ZA OBVEZNO ZDRAVSTVENO OSIGURANJE			495,69	
32	MATERIJALNI RASHODI	200,00	200,00	10,35	5,18
3212	NAKNADE ZA PRIJEVOZ,ZA RAD NA TERENU I ODVOJENI ŽIVOT			10,35	
56	*Fondovi EU*	*168.125,01*	*168.125,01*	*15.511,38*	*9,23*

ZADARSKA ŽUPANIJA

II. POSEBNI DIO
IZVJEŠTAJ PO PROGRAMSKOJ KLASIFIKACIJI

Brojčana oznaka i naziv		Izvorni plan 2026.	Tekući plan 2026.	Izvršenje I-VI 2026.	Izvršenje / Tek. plan 2026.
3	RASHODI POSLOVANJA	148.125,01	148.125,01	15.511,38	10,47
31	RASHODI ZA ZAPOSLENE	28.600,01	28.600,01	15.289,27	53,46
3111	PLAĆE ZA REDOVAN RAD			12.608,34	
3121	OSTALI RASHODI ZA ZAPOSLENE			600,52	
3132	DOPRINOSI ZA OBVEZNO ZDRAVSTVENO OSIGURANJE			2.080,41	
32	MATERIJALNI RASHODI	119.525,00	119.525,00	222,11	0,19
3212	NAKNADE ZA PRIJEVOZ,ZA RAD NA TERENU I ODVOJENI ŽIVOT			222,11	
4	RASHODI ZA NABAVU NEFINANCIJSKE IMOVINE	20.000,00	20.000,00	0,00	0,00
42	RASHODI ZA NABAVU PROIZVEDENE DUGOTRAJNE IMOVINE	20.000,00	20.000,00	0,00	0,00
T430762	Projekt AdriaACTIVE	167.438,02	167.438,02	24.294,15	14,51
11	*Opći prihodi i primici*	*23.100,00*	*23.100,00*	*10.453,10*	*45,25*
3	RASHODI POSLOVANJA	23.100,00	23.100,00	10.453,10	45,25
31	RASHODI ZA ZAPOSLENE	22.800,00	22.800,00	10.453,10	45,85
3111	PLAĆE ZA REDOVAN RAD			8.559,63	
3121	OSTALI RASHODI ZA ZAPOSLENE			481,13	
3132	DOPRINOSI ZA OBVEZNO ZDRAVSTVENO OSIGURANJE			1.412,34	
32	MATERIJALNI RASHODI	300,00	300,00	0,00	0,00
52	*Ostale pomoći*	*15.400,01*	*15.400,01*	*6.968,74*	*45,25*
3	RASHODI POSLOVANJA	15.400,01	15.400,01	6.968,74	45,25
31	RASHODI ZA ZAPOSLENE	15.200,01	15.200,01	6.968,74	45,85
3111	PLAĆE ZA REDOVAN RAD			5.706,43	
3121	OSTALI RASHODI ZA ZAPOSLENE			320,76	
3132	DOPRINOSI ZA OBVEZNO ZDRAVSTVENO OSIGURANJE			941,55	
32	MATERIJALNI RASHODI	200,00	200,00	0,00	0,00
56	*Fondovi EU*	*128.938,01*	*128.938,01*	*6.872,31*	*5,33*
3	RASHODI POSLOVANJA	98.938,01	98.938,01	6.872,31	6,95
31	RASHODI ZA ZAPOSLENE	28.600,01	28.600,01	6.776,05	23,69
3111	PLAĆE ZA REDOVAN RAD			5.604,81	
3121	OSTALI RASHODI ZA ZAPOSLENE			246,45	
3132	DOPRINOSI ZA OBVEZNO ZDRAVSTVENO OSIGURANJE			924,79	
32	MATERIJALNI RASHODI	70.338,00	70.338,00	96,26	0,14
3212	NAKNADE ZA PRIJEVOZ,ZA RAD NA TERENU I ODVOJENI ŽIVOT			96,26	
4	RASHODI ZA NABAVU NEFINANCIJSKE IMOVINE	30.000,00	30.000,00	0,00	0,00
42	RASHODI ZA NABAVU PROIZVEDENE DUGOTRAJNE IMOVINE	30.000,00	30.000,00	0,00	0,00
T430768	Projekt IDRON	133.220,00	133.220,00	44.360,70	33,30
11	*Opći prihodi i primici*	*13.680,00*	*13.680,00*	*12.089,23*	*88,37*
3	RASHODI POSLOVANJA	13.680,00	13.680,00	12.089,23	88,37
31	RASHODI ZA ZAPOSLENE	13.500,00	13.500,00	11.858,67	87,84
3111	PLAĆE ZA REDOVAN RAD			9.673,87	
3121	OSTALI RASHODI ZA ZAPOSLENE			588,60	
3132	DOPRINOSI ZA OBVEZNO ZDRAVSTVENO OSIGURANJE			1.596,20	
32	MATERIJALNI RASHODI	180,00	180,00	230,56	128,09
3212	NAKNADE ZA PRIJEVOZ,ZA RAD NA TERENU I ODVOJENI ŽIVOT			230,56	
52	*Ostale pomoći*	*9.120,00*	*9.120,00*	*8.059,48*	*88,37*
3	RASHODI POSLOVANJA	9.120,00	9.120,00	8.059,48	88,37
31	RASHODI ZA ZAPOSLENE	9.000,00	9.000,00	7.905,77	87,84
3111	PLAĆE ZA REDOVAN RAD			6.449,25	
3121	OSTALI RASHODI ZA ZAPOSLENE			392,40	
3132	DOPRINOSI ZA OBVEZNO ZDRAVSTVENO OSIGURANJE			1.064,12	

ZADARSKA ŽUPANIJA

II. POSEBNI DIO
IZVJEŠTAJ PO PROGRAMSKOJ KLASIFIKACIJI

Brojčana oznaka i naziv		Izvorni plan 2026.	Tekući plan 2026.	Izvršenje I-VI 2026.	Izvršenje / Tek. plan 2026.
32	MATERIJALNI RASHODI	120,00	120,00	153,71	128,09
3212	NAKNADE ZA PRIJEVOZ,ZA RAD NA TERENU I ODVOJENI ŽIVOT			153,71	
56	*Fondovi EU*	*110.420,00*	*110.420,00*	*24.211,99*	*21,93*
3	RASHODI POSLOVANJA	70.420,00	70.420,00	24.211,99	34,38
31	RASHODI ZA ZAPOSLENE	39.500,00	39.500,00	21.642,35	54,79
3111	PLAĆE ZA REDOVAN RAD			17.528,23	
3121	OSTALI RASHODI ZA ZAPOSLENE			1.221,95	
3132	DOPRINOSI ZA OBVEZNO ZDRAVSTVENO OSIGURANJE			2.892,17	
32	MATERIJALNI RASHODI	30.920,00	30.920,00	2.569,64	8,31
3211	SLUŽBENA PUTOVANJA			1.330,00	
3212	NAKNADE ZA PRIJEVOZ,ZA RAD NA TERENU I ODVOJENI ŽIVOT			1.239,64	
4	RASHODI ZA NABAVU NEFINANCIJSKE IMOVINE	40.000,00	40.000,00	0,00	0,00
42	RASHODI ZA NABAVU PROIZVEDENE DUGOTRAJNE IMOVINE	40.000,00	40.000,00	0,00	0,00
T430780	Projekt Europe Direct Zadar 2026. - 2030.	0,00	0,00	10.861,17	
51	*Programi Unije*	*0,00*	*0,00*	*10.861,17*	
3	RASHODI POSLOVANJA	0,00	0,00	10.861,17	
32	MATERIJALNI RASHODI	0,00	0,00	10.861,17	
3211	SLUŽBENA PUTOVANJA			607,13	
3214	OSTALE NAKNADE TROŠKOVA ZAPOSLENIMA			414,50	
3231	USLUGE TELEFONA, INTERNETA, POŠTE I PRIJEVOZA			600,00	
3233	USLUGE PROMIDŽBE I INFORMIRANJA			7.485,00	
3235	ZAKUPNINE I NAJAMNINE			850,00	
3237	INTELEKTUALNE I OSOBNE USLUGE			654,54	
3238	RAČUNALNE USLUGE			250,00	
07005	SKLONIŠTE ZA NAPUŠTENE I IZGUBLJENE ŽIVOTINJE ZADARSKE ŽUPA	656.260,00	656.260,00	192.630,91	29,35
11	*Opći prihodi i primici*	*300.000,00*	*300.000,00*	*190.607,91*	*63,54*
52	*Ostale pomoći*	*316.260,00*	*316.260,00*	*2.023,00*	*0,64*
61	*Tekuće donacije*	*40.000,00*	*40.000,00*	*0,00*	*0,00*
3801	Skrb o nezbrinutim životinjama	656.260,00	656.260,00	192.630,91	29,35
A380101	Djelatnost Skloništa za napuštene i izgubljene životinje	656.260,00	656.260,00	192.630,91	29,35
11	*Opći prihodi i primici*	*300.000,00*	*300.000,00*	*190.607,91*	*63,54*
3	RASHODI POSLOVANJA	215.000,00	215.000,00	105.283,99	48,97
31	RASHODI ZA ZAPOSLENE	106.150,00	106.150,00	62.989,31	59,34
3111	PLAĆE ZA REDOVAN RAD			52.309,36	
3121	OSTALI RASHODI ZA ZAPOSLENE			2.048,90	
3132	DOPRINOSI ZA OBVEZNO ZDRAVSTVENO OSIGURANJE			8.631,05	
32	MATERIJALNI RASHODI	108.850,00	108.850,00	42.294,68	38,86
3212	NAKNADE ZA PRIJEVOZ,ZA RAD NA TERENU I ODVOJENI ŽIVOT			2.088,53	
3213	STRUČNO USAVRŠAVANJE ZAPOSLENIKA			332,00	
3222	MATERIJAL I SIROVINE			2.135,14	
3223	ENERGIJA			82,96	
3224	MATERIJAL I DIJELOVI ZA TEKUĆE I INVEST.ODRŽAVANJE			5.194,47	
3231	USLUGE TELEFONA, INTERNETA, POŠTE I PRIJEVOZA			360,15	
3233	USLUGE PROMIDŽBE I INFORMIRANJA			2.060,55	
3234	KOMUNALNE USLUGE			4.943,28	
3236	ZDRAVSTVENE I VETERINARSKE USLUGE			17.270,76	
3237	INTELEKTUALNE I OSOBNE USLUGE			4.202,25	
3238	RAČUNALNE USLUGE			231,01	
3239	OSTALE USLUGE			201,33	

ZADARSKA ŽUPANIJA

II. POSEBNI DIO
IZVJEŠTAJ PO PROGRAMSKOJ KLASIFIKACIJI

Brojčana oznaka i naziv		Izvorni plan 2026.	Tekući plan 2026.	Izvršenje I-VI 2026.	Izvršenje / Tek. plan 2026.
3291	NAK.PREDSTA.I IZVRŠ.TIJELA,POVJER.I SL.			2.258,94	
3292	PREMIJE OSIGURANJA			780,60	
3299	OSTALI NESPOMENUTI RASHODI POSLOVANJA			152,71	
4	RASHODI ZA NABAVU NEFINANCIJSKE IMOVINE	85.000,00	85.000,00	85.323,92	100,38
42	RASHODI ZA NABAVU PROIZVEDENE DUGOTRAJNE IMOVINE	15.000,00	15.000,00	12.386,42	82,58
4227	UREĐAJI, STROJEVI I OPREMA ZA OSTALE NAMJENE			12.386,42	
45	RASHODI ZA DODATNA ULAGANJA NA NEFINANCIJSKOJ IMOVINI	70.000,00	70.000,00	72.937,50	104,20
4511	DODATNA ULAGANJA NA GRAĐ. OBJEKTIMA			72.937,50	
52	*Ostale pomoći*	*316.260,00*	*316.260,00*	*2.023,00*	*0,64*
3	RASHODI POSLOVANJA	316.260,00	316.260,00	0,00	0,00
31	RASHODI ZA ZAPOSLENE	106.150,00	106.150,00	0,00	0,00
32	MATERIJALNI RASHODI	210.110,00	210.110,00	0,00	0,00
4	RASHODI ZA NABAVU NEFINANCIJSKE IMOVINE	0,00	0,00	2.023,00	
45	RASHODI ZA DODATNA ULAGANJA NA NEFINANCIJSKOJ IMOVINI	0,00	0,00	2.023,00	
4511	DODATNA ULAGANJA NA GRAĐ. OBJEKTIMA			2.023,00	
61	*Tekuće donacije*	*40.000,00*	*40.000,00*	*0,00*	*0,00*
3	RASHODI POSLOVANJA	30.000,00	30.000,00	0,00	0,00
32	MATERIJALNI RASHODI	30.000,00	30.000,00	0,00	0,00
4	RASHODI ZA NABAVU NEFINANCIJSKE IMOVINE	10.000,00	10.000,00	0,00	0,00
42	RASHODI ZA NABAVU PROIZVEDENE DUGOTRAJNE IMOVINE	10.000,00	10.000,00	0,00	0,00
080	UPRAVNI ODJEL ZA POMORSKO DOBRO, MORE I PROMET	3.199.000,00	3.199.000,00	813.307,48	25,42
08001	UPRAVNI ODJEL ZA POMORSKO DOBRO, MORE I PROMET	3.199.000,00	3.199.000,00	813.307,48	25,42
12	*Višak/manjak prihoda - ZŽ*	*300.000,00*	*300.000,00*	*0,00*	*0,00*
13	*Koncesije*	*918.000,00*	*918.000,00*	*134.066,99*	*14,60*
14	*Naknada za brodice*	*611.000,00*	*611.000,00*	*102.282,13*	*16,74*
50	*Pomoći iz državnog proračuna*	*1.370.000,00*	*1.370.000,00*	*576.958,36*	*42,11*
3404	Prijevoz	1.600.000,00	1.600.000,00	576.958,36	36,06
A340401	Županijski linijski prijevoz putnika	1.600.000,00	1.600.000,00	576.958,36	36,06
13	*Koncesije*	*50.000,00*	*50.000,00*	*0,00*	*0,00*
4	RASHODI ZA NABAVU NEFINANCIJSKE IMOVINE	50.000,00	50.000,00	0,00	0,00
42	RASHODI ZA NABAVU PROIZVEDENE DUGOTRAJNE IMOVINE	50.000,00	50.000,00	0,00	0,00
14	*Naknada za brodice*	*180.000,00*	*180.000,00*	*0,00*	*0,00*
3	RASHODI POSLOVANJA	100.000,00	100.000,00	0,00	0,00
36	POMOĆI DANE U INOZEMSTVO I UNUTAR OPĆEG PRORAČUNA	100.000,00	100.000,00	0,00	0,00
4	RASHODI ZA NABAVU NEFINANCIJSKE IMOVINE	80.000,00	80.000,00	0,00	0,00
42	RASHODI ZA NABAVU PROIZVEDENE DUGOTRAJNE IMOVINE	80.000,00	80.000,00	0,00	0,00
50	*Pomoći iz državnog proračuna*	*1.370.000,00*	*1.370.000,00*	*576.958,36*	*42,11*
3	RASHODI POSLOVANJA	1.250.000,00	1.250.000,00	576.958,36	46,16
37	NAKNADE GRAĐANIMA I KUĆANSTVIMA NA TEMELJU OSIGURANJA I I	1.250.000,00	1.250.000,00	576.958,36	46,16
3722	NAKNADE GRAĐANIMA I KUĆANSTVIMA U NARAVI			576.958,36	
4	RASHODI ZA NABAVU NEFINANCIJSKE IMOVINE	120.000,00	120.000,00	0,00	0,00
42	RASHODI ZA NABAVU PROIZVEDENE DUGOTRAJNE IMOVINE	120.000,00	120.000,00	0,00	0,00
4101	Pomorsko dobro	339.000,00	339.000,00	224.169,12	66,13
A410101	Upravljanje pomorskim dobrom	327.000,00	327.000,00	222.153,51	67,94
13	*Koncesije*	*180.000,00*	*180.000,00*	*121.886,99*	*67,71*
3	RASHODI POSLOVANJA	180.000,00	180.000,00	121.886,99	67,71
32	MATERIJALNI RASHODI	11.500,00	11.500,00	1.386,99	12,06
3233	USLUGE PROMIDŽBE I INFORMIRANJA			1.386,99	

ZADARSKA ŽUPANIJA

II. POSEBNI DIO
IZVJEŠTAJ PO PROGRAMSKOJ KLASIFIKACIJI

Brojčana oznaka i naziv		Izvorni plan 2026.	Tekući plan 2026.	Izvršenje I-VI 2026.	Izvršenje / Tek. plan 2026.
36	POMOĆI DANE U INOZEMSTVO I UNUTAR OPĆEG PRORAČUNA	168.500,00	168.500,00	120.500,00	71,51
3632	KAPITALNE POMOĆI DRUGOM PR. I IZVANPR.KOR.			120.500,00	
14	*Naknada za brodice*	*147.000,00*	*147.000,00*	*100.266,52*	*68,21*
3	RASHODI POSLOVANJA	147.000,00	147.000,00	100.266,52	68,21
32	MATERIJALNI RASHODI	15.500,00	15.500,00	766,52	4,95
3233	USLUGE PROMIDŽBE I INFORMIRANJA			766,52	
36	POMOĆI DANE U INOZEMSTVO I UNUTAR OPĆEG PRORAČUNA	131.500,00	131.500,00	99.500,00	75,67
3632	KAPITALNE POMOĆI DRUGOM PR. I IZVANPR.KOR.			99.500,00	
T410102	Povjerenstva	12.000,00	12.000,00	2.015,61	16,80
14	*Naknada za brodice*	*12.000,00*	*12.000,00*	*2.015,61*	*16,80*
3	RASHODI POSLOVANJA	12.000,00	12.000,00	2.015,61	16,80
32	MATERIJALNI RASHODI	12.000,00	12.000,00	2.015,61	16,80
3291	NAK.PREDSTA.I IZVRŠ.TIJELA,POVJER.I SL.			2.015,61	
4102	Županijska lučka uprava	594.000,00	594.000,00	12.180,00	2,05
K410201	Održavanje i dogradnja	94.000,00	94.000,00	12.180,00	12,96
13	*Koncesije*	*94.000,00*	*94.000,00*	*12.180,00*	*12,96*
3	RASHODI POSLOVANJA	94.000,00	94.000,00	12.180,00	12,96
36	POMOĆI DANE U INOZEMSTVO I UNUTAR OPĆEG PRORAČUNA	94.000,00	94.000,00	12.180,00	12,96
3631	TEKUĆE POMOĆI DRUGOM PRORAČUNU I IZVANPR. KOR.			12.180,00	
K410202	Sanacija i izgradnja lučke infrastrukture	500.000,00	500.000,00	0,00	0,00
13	*Koncesije*	*230.000,00*	*230.000,00*	*0,00*	*0,00*
3	RASHODI POSLOVANJA	230.000,00	230.000,00	0,00	0,00
36	POMOĆI DANE U INOZEMSTVO I UNUTAR OPĆEG PRORAČUNA	230.000,00	230.000,00	0,00	0,00
14	*Naknada za brodice*	*270.000,00*	*270.000,00*	*0,00*	*0,00*
3	RASHODI POSLOVANJA	270.000,00	270.000,00	0,00	0,00
36	POMOĆI DANE U INOZEMSTVO I UNUTAR OPĆEG PRORAČUNA	270.000,00	270.000,00	0,00	0,00
4103	Županijska uprava za ceste	666.000,00	666.000,00	0,00	0,00
A410301	Gradnja i održavanje županijskih i lokalnih cesta	666.000,00	666.000,00	0,00	0,00
12	*Višak/manjak prihoda - ZŽ*	*300.000,00*	*300.000,00*	*0,00*	*0,00*
3	RASHODI POSLOVANJA	300.000,00	300.000,00	0,00	0,00
36	POMOĆI DANE U INOZEMSTVO I UNUTAR OPĆEG PRORAČUNA	300.000,00	300.000,00	0,00	0,00
13	*Koncesije*	*364.000,00*	*364.000,00*	*0,00*	*0,00*
3	RASHODI POSLOVANJA	364.000,00	364.000,00	0,00	0,00
36	POMOĆI DANE U INOZEMSTVO I UNUTAR OPĆEG PRORAČUNA	364.000,00	364.000,00	0,00	0,00
14	*Naknada za brodice*	*2.000,00*	*2.000,00*	*0,00*	*0,00*
3	RASHODI POSLOVANJA	2.000,00	2.000,00	0,00	0,00
36	POMOĆI DANE U INOZEMSTVO I UNUTAR OPĆEG PRORAČUNA	2.000,00	2.000,00	0,00	0,00
100	UPRAVNI ODJEL ZA PRAVNE I ZAJEDNIČKE POSLOVE	1.443.502,80	1.443.502,80	614.987,89	42,60
10001	UPRAVNI ODJEL ZA PRAVNE I ZAJEDNIČKE POSLOVE	1.387.352,80	1.387.352,80	593.217,31	42,76
11	*Opći prihodi i primici*	*1.347.000,00*	*1.347.000,00*	*585.631,09*	*43,48*
41	*Prihodi za posebne namjene*	*40.352,80*	*40.352,80*	*7.586,22*	*18,80*
1104	Djelovanje zakonodavne vlasti	190.654,92	190.654,92	109.963,58	57,68
A110401	Poslovanje Županijske skupštine	22.625,00	22.625,00	11.400,00	50,39
11	*Opći prihodi i primici*	*22.625,00*	*22.625,00*	*11.400,00*	*50,39*
3	RASHODI POSLOVANJA	22.625,00	22.625,00	11.400,00	50,39
32	MATERIJALNI RASHODI	22.625,00	22.625,00	11.400,00	50,39
3239	OSTALE USLUGE			11.400,00	
T110402	Županijski dani	22.100,00	22.100,00	21.104,64	95,50

ZADARSKA ŽUPANIJA

II. POSEBNI DIO
IZVJEŠTAJ PO PROGRAMSKOJ KLASIFIKACIJI

Brojčana oznaka i naziv		Izvorni plan 2026.	Tekući plan 2026.	Izvršenje I-VI 2026.	Izvršenje / Tek. plan 2026.
11	*Opći prihodi i primici*	*22.100,00*	*22.100,00*	*21.104,64*	*95,50*
3	RASHODI POSLOVANJA	22.100,00	22.100,00	21.104,64	95,50
32	MATERIJALNI RASHODI	1.600,00	1.600,00	604,64	37,79
3239	OSTALE USLUGE			604,64	
37	NAKNADE GRAĐANIMA I KUĆANSTVIMA NA TEMELJU OSIGURANJA I I	20.500,00	20.500,00	20.500,00	100,00
3721	NAKNADE GRAĐANIMA I KUĆANSTVIMA U NOVCU			20.500,00	
A110403	Donacije političkim strankama i nacion.manjinama	145.429,92	145.429,92	77.458,94	53,26
11	*Opći prihodi i primici*	*145.429,92*	*145.429,92*	*77.458,94*	*53,26*
3	RASHODI POSLOVANJA	145.429,92	145.429,92	77.458,94	53,26
32	MATERIJALNI RASHODI	41.423,92	41.423,92	21.303,38	51,43
3291	NAK.PREDSTA.I IZVRŠ.TIJELA,POVJER.I SL.			21.303,38	
38	RASHODI ZA DONACIJE, KAZNE, NAKNADE ŠTETA I KAP. POMOĆI	104.006,00	104.006,00	56.155,56	53,99
3811	TEKUĆE DONACIJE U NOVCU			56.155,56	
A110405	Aktivnosti radnih tijela županijske skupštine	500,00	500,00	0,00	0,00
11	*Opći prihodi i primici*	*500,00*	*500,00*	*0,00*	*0,00*
3	RASHODI POSLOVANJA	500,00	500,00	0,00	0,00
32	MATERIJALNI RASHODI	500,00	500,00	0,00	0,00
1501	Administracija i upravljanje	780.418,61	780.418,61	315.364,02	40,41
A150101	Rashodi za zaposlene	680.855,80	680.855,80	287.950,94	42,29
11	*Opći prihodi i primici*	*680.855,80*	*680.855,80*	*287.950,94*	*42,29*
3	RASHODI POSLOVANJA	680.855,80	680.855,80	287.950,94	42,29
32	MATERIJALNI RASHODI	680.855,80	680.855,80	287.950,94	42,29
3213	STRUČNO USAVRŠAVANJE ZAPOSLENIKA			3.717,85	
3221	UREDSKI MATERIJAL I OSTALI MATERIJALNI RASHODI			26.667,61	
3223	ENERGIJA			58.268,67	
3224	MATERIJAL I DIJELOVI ZA TEKUĆE I INVEST.ODRŽAVANJE			4.020,91	
3225	SITNI INVENTAR I AUTOGUME			2.285,55	
3231	USLUGE TELEFONA, INTERNETA, POŠTE I PRIJEVOZA			59.861,68	
3232	USLUGE TEKUĆEG I INVESTICIJSKOG ODRŽAVANJA			35.139,96	
3233	USLUGE PROMIDŽBE I INFORMIRANJA			14.921,88	
3234	KOMUNALNE USLUGE			16.919,59	
3236	ZDRAVSTVENE I VETERINARSKE USLUGE			1.028,26	
3237	INTELEKTUALNE I OSOBNE USLUGE			260,48	
3238	RAČUNALNE USLUGE			3.935,12	
3239	OSTALE USLUGE			51.115,00	
3292	PREMIJE OSIGURANJA			9.808,38	
A150102	Rad službeničkog suda	1.327,23	1.327,23	0,00	0,00
11	*Opći prihodi i primici*	*1.327,23*	*1.327,23*	*0,00*	*0,00*
3	RASHODI POSLOVANJA	1.327,23	1.327,23	0,00	0,00
32	MATERIJALNI RASHODI	1.327,23	1.327,23	0,00	0,00
K150103	Opremanje poslovnih prostorija	89.343,15	89.343,15	27.413,08	30,68
11	*Opći prihodi i primici*	*89.343,15*	*89.343,15*	*27.413,08*	*30,68*
4	RASHODI ZA NABAVU NEFINANCIJSKE IMOVINE	89.343,15	89.343,15	27.413,08	30,68
42	RASHODI ZA NABAVU PROIZVEDENE DUGOTRAJNE IMOVINE	89.343,15	89.343,15	27.413,08	30,68
4221	UREDSKA OPREMA I NAMJEŠTAJ			23.171,18	
4222	KOMUNIKACIJSKA OPREMA			1.594,00	
4227	UREĐAJI, STROJEVI I OPREMA ZA OSTALE NAMJENE			2.647,90	
K150104	Računalni projekti i programi	8.892,43	8.892,43	0,00	0,00
11	*Opći prihodi i primici*	*8.892,43*	*8.892,43*	*0,00*	*0,00*

ZADARSKA ŽUPANIJA

II. POSEBNI DIO
IZVJEŠTAJ PO PROGRAMSKOJ KLASIFIKACIJI

Brojčana oznaka i naziv		Izvorni plan 2026.	Tekući plan 2026.	Izvršenje I-VI 2026.	Izvršenje / Tek. plan 2026.
4	RASHODI ZA NABAVU NEFINANCIJSKE IMOVINE	8.892,43	8.892,43	0,00	0,00
42	RASHODI ZA NABAVU PROIZVEDENE DUGOTRAJNE IMOVINE	8.892,43	8.892,43	0,00	0,00
1505	UDU - Povjereni poslovi	416.279,27	416.279,27	167.889,71	40,33
A150501	UDU - Rashodi za zaposlene	360.988,51	360.988,51	157.882,67	43,74
11	*Opći prihodi i primici*	*344.871,85*	*344.871,85*	*150.365,20*	*43,60*
3	RASHODI POSLOVANJA	344.871,85	344.871,85	150.365,20	43,60
32	MATERIJALNI RASHODI	344.871,85	344.871,85	150.365,20	43,60
3221	UREDSKI MATERIJAL I OSTALI MATERIJALNI RASHODI			17.205,67	
3223	ENERGIJA			22.989,11	
3224	MATERIJAL I DIJELOVI ZA TEKUĆE I INVEST.ODRŽAVANJE			1.642,17	
3231	USLUGE TELEFONA, INTERNETA, POŠTE I PRIJEVOZA			52.278,12	
3232	USLUGE TEKUĆEG I INVESTICIJSKOG ODRŽAVANJA			7.545,17	
3234	KOMUNALNE USLUGE			12.982,79	
3238	RAČUNALNE USLUGE			22.207,17	
3239	OSTALE USLUGE			13.515,00	
41	*Prihodi za posebne namjene*	*16.116,66*	*16.116,66*	*7.517,47*	*46,64*
3	RASHODI POSLOVANJA	16.116,66	16.116,66	7.517,47	46,64
32	MATERIJALNI RASHODI	16.116,66	16.116,66	7.517,47	46,64
3225	SITNI INVENTAR I AUTOGUME			1.338,60	
3237	INTELEKTUALNE I OSOBNE USLUGE			6.178,87	
A150502	UDU - Opremanje poslovnih prostorija	33.180,70	33.180,70	10.007,04	30,16
11	*Opći prihodi i primici*	*26.544,56*	*26.544,56*	*9.938,29*	*37,44*
4	RASHODI ZA NABAVU NEFINANCIJSKE IMOVINE	26.544,56	26.544,56	9.938,29	37,44
42	RASHODI ZA NABAVU PROIZVEDENE DUGOTRAJNE IMOVINE	26.544,56	26.544,56	9.938,29	37,44
4227	UREĐAJI, STROJEVI I OPREMA ZA OSTALE NAMJENE			9.938,29	
41	*Prihodi za posebne namjene*	*6.636,14*	*6.636,14*	*68,75*	*1,04*
4	RASHODI ZA NABAVU NEFINANCIJSKE IMOVINE	6.636,14	6.636,14	68,75	1,04
42	RASHODI ZA NABAVU PROIZVEDENE DUGOTRAJNE IMOVINE	6.636,14	6.636,14	68,75	1,04
4221	UREDSKA OPREMA I NAMJEŠTAJ			68,75	
A150503	UDU - Računalni projekti i programi	22.110,06	22.110,06	0,00	0,00
11	*Opći prihodi i primici*	*4.510,06*	*4.510,06*	*0,00*	*0,00*
4	RASHODI ZA NABAVU NEFINANCIJSKE IMOVINE	4.510,06	4.510,06	0,00	0,00
41	RASHODI ZA NABAVU NEPROIZVEDENE DUGOTRAJNE IMOVINE	4.510,06	4.510,06	0,00	0,00
41	*Prihodi za posebne namjene*	*17.600,00*	*17.600,00*	*0,00*	*0,00*
4	RASHODI ZA NABAVU NEFINANCIJSKE IMOVINE	17.600,00	17.600,00	0,00	0,00
41	RASHODI ZA NABAVU NEPROIZVEDENE DUGOTRAJNE IMOVINE	16.600,00	16.600,00	0,00	0,00
42	RASHODI ZA NABAVU PROIZVEDENE DUGOTRAJNE IMOVINE	1.000,00	1.000,00	0,00	0,00
10002	VIJEĆE SRPSKE NACIONALNE MANJINE	49.750,00	49.750,00	21.770,58	43,76
11	*Opći prihodi i primici*	*49.750,00*	*49.750,00*	*21.770,58*	*43,76*
1104	Djelovanje zakonodavne vlasti	49.750,00	49.750,00	21.770,58	43,76
A110406	Djelatnost vijeća srpske nac. manjine	49.750,00	49.750,00	21.770,58	43,76
11	*Opći prihodi i primici*	*49.750,00*	*49.750,00*	*21.770,58*	*43,76*
3	RASHODI POSLOVANJA	49.750,00	49.750,00	21.770,58	43,76
31	RASHODI ZA ZAPOSLENE	29.505,00	29.505,00	12.291,65	41,66
3111	PLAĆE ZA REDOVAN RAD			12.291,65	
32	MATERIJALNI RASHODI	20.245,00	20.245,00	9.478,93	46,82
3299	OSTALI NESPOMENUTI RASHODI POSLOVANJA			9.478,93	
10003	VIJEĆE ALBANSKE NACIONALNE MANJINE	6.400,00	6.400,00	0,00	0,00
11	*Opći prihodi i primici*	*6.400,00*	*6.400,00*	*0,00*	*0,00*

ZADARSKA ŽUPANIJA

II. POSEBNI DIO
IZVJEŠTAJ PO PROGRAMSKOJ KLASIFIKACIJI

Brojčana oznaka i naziv		Izvorni plan 2026.	Tekući plan 2026.	Izvršenje I-VI 2026.	Izvršenje / Tek. plan 2026.
1104	Djelovanje zakonodavne vlasti	6.400,00	6.400,00	0,00	0,00
A110407	Djelatnost vijeća albanske nac. manjine	6.400,00	6.400,00	0,00	0,00
11	*Opći prihodi i primici*	*6.400,00*	*6.400,00*	*0,00*	*0,00*
3	RASHODI POSLOVANJA	6.400,00	6.400,00	0,00	0,00
32	MATERIJALNI RASHODI	6.400,00	6.400,00	0,00	0,00
110	UPRAVNI ODJEL ZA JAVNU NABAVU I UPRAVLJANJE IMOVINOM	1.046.840,00	1.046.840,00	349.594,06	33,40
11001	UPRAVNI ODJEL ZA JAVNU NABAVU I UPRAVLJANJE IMOVINOM	1.046.840,00	1.046.840,00	349.594,06	33,40
11	*Opći prihodi i primici*	*417.840,00*	*417.840,00*	*278.440,27*	*66,64*
12	*Višak/manjak prihoda - ZŽ*	*450.000,00*	*450.000,00*	*59.006,91*	*13,11*
41	*Prihodi za posebne namjene*	*25.000,00*	*25.000,00*	*0,00*	*0,00*
50	*Pomoći iz državnog proračuna*	*30.000,00*	*30.000,00*	*1.165,63*	*3,89*
71	*Prihodi od prodaje nefinancijske imovine*	*124.000,00*	*124.000,00*	*10.981,25*	*8,86*
1501	Administracija i upravljanje	881.500,00	881.500,00	325.789,31	36,96
A150101	Rashodi za zaposlene	371.400,00	371.400,00	261.298,76	70,36
11	*Opći prihodi i primici*	*316.400,00*	*316.400,00*	*260.133,13*	*82,22*
3	RASHODI POSLOVANJA	316.400,00	316.400,00	260.133,13	82,22
32	MATERIJALNI RASHODI	316.400,00	316.400,00	260.133,13	82,22
3223	ENERGIJA			9.087,37	
3224	MATERIJAL I DIJELOVI ZA TEKUĆE I INVEST.ODRŽAVANJE			15.751,41	
3231	USLUGE TELEFONA, INTERNETA, POŠTE I PRIJEVOZA			22.737,50	
3232	USLUGE TEKUĆEG I INVESTICIJSKOG ODRŽAVANJA			14.976,20	
3233	USLUGE PROMIDŽBE I INFORMIRANJA			4.479,30	
3235	ZAKUPNINE I NAJAMNINE			90.400,10	
3237	INTELEKTUALNE I OSOBNE USLUGE			102.100,00	
3238	RAČUNALNE USLUGE			556,25	
3295	PRISTOJBE I NAKNADE			45,00	
41	*Prihodi za posebne namjene*	*25.000,00*	*25.000,00*	*0,00*	*0,00*
3	RASHODI POSLOVANJA	25.000,00	25.000,00	0,00	0,00
32	MATERIJALNI RASHODI	25.000,00	25.000,00	0,00	0,00
50	*Pomoći iz državnog proračuna*	*30.000,00*	*30.000,00*	*1.165,63*	*3,89*
3	RASHODI POSLOVANJA	30.000,00	30.000,00	1.165,63	3,89
32	MATERIJALNI RASHODI	30.000,00	30.000,00	1.165,63	3,89
3223	ENERGIJA			1.165,63	
K150105	Poslovne zgrade	460.100,00	460.100,00	64.490,55	14,02
11	*Opći prihodi i primici*	*10.100,00*	*10.100,00*	*5.483,64*	*54,29*
3	RASHODI POSLOVANJA	10.100,00	10.100,00	5.483,64	54,29
37	NAKNADE GRAĐANIMA I KUĆANSTVIMA NA TEMELJU OSIGURANJA I I	10.100,00	10.100,00	5.483,64	54,29
3721	NAKNADE GRAĐANIMA I KUĆANSTVIMA U NOVCU			5.483,64	
12	*Višak/manjak prihoda - ZŽ*	*450.000,00*	*450.000,00*	*59.006,91*	*13,11*
4	RASHODI ZA NABAVU NEFINANCIJSKE IMOVINE	450.000,00	450.000,00	59.006,91	13,11
41	RASHODI ZA NABAVU NEPROIZVEDENE DUGOTRAJNE IMOVINE	450.000,00	450.000,00	59.006,91	13,11
4124	OSTALA PRAVA			59.006,91	
K150108	Poslovne zgrade na adresi I.Mažuranića u Zadru	50.000,00	50.000,00	0,00	0,00
11	*Opći prihodi i primici*	*50.000,00*	*50.000,00*	*0,00*	*0,00*
4	RASHODI ZA NABAVU NEFINANCIJSKE IMOVINE	50.000,00	50.000,00	0,00	0,00
42	RASHODI ZA NABAVU PROIZVEDENE DUGOTRAJNE IMOVINE	50.000,00	50.000,00	0,00	0,00
1505	UDU - Povjereni poslovi	41.340,00	41.340,00	12.823,50	31,02
A150501	UDU - Rashodi za zaposlene	41.340,00	41.340,00	12.823,50	31,02

ZADARSKA ŽUPANIJA

II. POSEBNI DIO
IZVJEŠTAJ PO PROGRAMSKOJ KLASIFIKACIJI

Brojčana oznaka i naziv		Izvorni plan 2026.	Tekući plan 2026.	Izvršenje I-VI 2026.	Izvršenje / Tek. plan 2026.
11	*Opći prihodi i primici*	*41.340,00*	*41.340,00*	*12.823,50*	*31,02*
3	RASHODI POSLOVANJA	41.340,00	41.340,00	12.823,50	31,02
32	MATERIJALNI RASHODI	41.340,00	41.340,00	12.823,50	31,02
3235	ZAKUPNINE I NAJAMNINE			12.823,50	
1701	Upravljanje nekretninama u vlasništvu RH	124.000,00	124.000,00	10.981,25	8,86
A170101	Rashodi za poslove raspolaganja nekretninama RH	124.000,00	124.000,00	10.981,25	8,86
71	*Prihodi od prodaje nefinancijske imovine*	*124.000,00*	*124.000,00*	*10.981,25*	*8,86*
3	RASHODI POSLOVANJA	124.000,00	124.000,00	10.981,25	8,86
32	MATERIJALNI RASHODI	124.000,00	124.000,00	10.981,25	8,86
3237	INTELEKTUALNE I OSOBNE USLUGE			10.981,25	
140	UPRAVNI ODJEL ZA HRVATSKE BRANITELJE, UDRUGE, DEMOGRAFIJU I	10.711.556,84	10.711.556,84	4.033.744,55	37,66
14001	UPRAVNI ODJEL ZA HRVATSKE BRANITELJE, UDRUGE, DEMOGRAFIJU I	3.964.904,36	3.964.904,36	1.563.116,97	39,42
11	*Opći prihodi i primici*	*3.419.904,36*	*3.419.904,36*	*1.563.116,97*	*45,71*
12	*Višak/manjak prihoda - ZŽ*	*545.000,00*	*545.000,00*	*0,00*	*0,00*
2506	Zdravstveno socijalni programi i projekti	90.000,00	90.000,00	53.552,01	59,50
A250602	Zdravstvena zaštita rizičnih skupina	90.000,00	90.000,00	53.552,01	59,50
11	*Opći prihodi i primici*	*90.000,00*	*90.000,00*	*53.552,01*	*59,50*
3	RASHODI POSLOVANJA	90.000,00	90.000,00	53.552,01	59,50
32	MATERIJALNI RASHODI	90.000,00	90.000,00	53.552,01	59,50
3236	ZDRAVSTVENE I VETERINARSKE USLUGE			53.552,01	
2602	Programi socijalnog značenja	2.146.904,36	2.146.904,36	698.373,24	32,53
A260202	Donacije ustanovama	312.904,36	312.904,36	126.618,24	40,47
11	*Opći prihodi i primici*	*312.904,36*	*312.904,36*	*126.618,24*	*40,47*
3	RASHODI POSLOVANJA	312.904,36	312.904,36	126.618,24	40,47
36	POMOĆI DANE U INOZEMSTVO I UNUTAR OPĆEG PRORAČUNA	69.500,00	69.500,00	42.416,06	61,03
3661	TEK.POMOĆI PRORAČUN.KORISNICIMA DRUGIH PRORAČUNA			42.416,06	
38	RASHODI ZA DONACIJE, KAZNE, NAKNADE ŠTETA I KAP. POMOĆI	243.404,36	243.404,36	84.202,18	34,59
3811	TEKUĆE DONACIJE U NOVCU			84.202,18	
A260203	Pomoć starijim osobama	1.080.000,00	1.080.000,00	564.960,00	52,31
11	*Opći prihodi i primici*	*1.080.000,00*	*1.080.000,00*	*564.960,00*	*52,31*
3	RASHODI POSLOVANJA	1.080.000,00	1.080.000,00	564.960,00	52,31
36	POMOĆI DANE U INOZEMSTVO I UNUTAR OPĆEG PRORAČUNA	58.000,00	58.000,00	29.000,00	50,00
3631	TEKUĆE POMOĆI DRUGOM PRORAČUNU I IZVANPR. KOR.			29.000,00	
37	NAKNADE GRAĐANIMA I KUĆANSTVIMA NA TEMELJU OSIGURANJA I I	960.000,00	960.000,00	504.960,00	52,60
3721	NAKNADE GRAĐANIMA I KUĆANSTVIMA U NOVCU			504.960,00	
38	RASHODI ZA DONACIJE, KAZNE, NAKNADE ŠTETA I KAP. POMOĆI	62.000,00	62.000,00	31.000,00	50,00
3811	TEKUĆE DONACIJE U NOVCU			31.000,00	
A260204	Socijalna zaštita	159.000,00	159.000,00	6.795,00	4,27
11	*Opći prihodi i primici*	*159.000,00*	*159.000,00*	*6.795,00*	*4,27*
3	RASHODI POSLOVANJA	159.000,00	159.000,00	6.795,00	4,27
32	MATERIJALNI RASHODI	149.000,00	149.000,00	5.660,00	3,80
3231	USLUGE TELEFONA, INTERNETA, POŠTE I PRIJEVOZA			2.000,00	
3237	INTELEKTUALNE I OSOBNE USLUGE			3.000,00	
3299	OSTALI NESPOMENUTI RASHODI POSLOVANJA			660,00	
38	RASHODI ZA DONACIJE, KAZNE, NAKNADE ŠTETA I KAP. POMOĆI	10.000,00	10.000,00	1.135,00	11,35
3811	TEKUĆE DONACIJE U NOVCU			1.135,00	
K260205	Spomen područje - Za Dar domovini	25.000,00	25.000,00	0,00	0,00
11	*Opći prihodi i primici*	*25.000,00*	*25.000,00*	*0,00*	*0,00*
3	RASHODI POSLOVANJA	25.000,00	25.000,00	0,00	0,00

ZADARSKA ŽUPANIJA

II. POSEBNI DIO
IZVJEŠTAJ PO PROGRAMSKOJ KLASIFIKACIJI

Brojčana oznaka i naziv		Izvorni plan 2026.	Tekući plan 2026.	Izvršenje I-VI 2026.	Izvršenje / Tek. plan 2026.
32	MATERIJALNI RASHODI	25.000,00	25.000,00	0,00	0,00
A260206	Zaštitne i integrativne radionice	570.000,00	570.000,00	0,00	0,00
11	*Opći prihodi i primici*	*25.000,00*	*25.000,00*	*0,00*	*0,00*
4	RASHODI ZA NABAVU NEFINANCIJSKE IMOVINE	25.000,00	25.000,00	0,00	0,00
42	RASHODI ZA NABAVU PROIZVEDENE DUGOTRAJNE IMOVINE	25.000,00	25.000,00	0,00	0,00
12	*Višak/manjak prihoda - ZŽ*	*545.000,00*	*545.000,00*	*0,00*	*0,00*
4	RASHODI ZA NABAVU NEFINANCIJSKE IMOVINE	545.000,00	545.000,00	0,00	0,00
42	RASHODI ZA NABAVU PROIZVEDENE DUGOTRAJNE IMOVINE	545.000,00	545.000,00	0,00	0,00
2605	Udruge	633.000,00	633.000,00	248.291,72	39,22
A260501	Donacije udrugama građana	633.000,00	633.000,00	248.291,72	39,22
11	*Opći prihodi i primici*	*633.000,00*	*633.000,00*	*248.291,72*	*39,22*
3	RASHODI POSLOVANJA	633.000,00	633.000,00	248.291,72	39,22
38	RASHODI ZA DONACIJE, KAZNE, NAKNADE ŠTETA I KAP. POMOĆI	633.000,00	633.000,00	248.291,72	39,22
3811	TEKUĆE DONACIJE U NOVCU			248.291,72	
2606	Programi za mlade	1.095.000,00	1.095.000,00	562.900,00	51,41
A260601	Savjet mladih	5.000,00	5.000,00	0,00	0,00
11	*Opći prihodi i primici*	*5.000,00*	*5.000,00*	*0,00*	*0,00*
3	RASHODI POSLOVANJA	5.000,00	5.000,00	0,00	0,00
32	MATERIJALNI RASHODI	5.000,00	5.000,00	0,00	0,00
A260602	Mjere demografske obnove	1.090.000,00	1.090.000,00	562.900,00	51,64
11	*Opći prihodi i primici*	*1.090.000,00*	*1.090.000,00*	*562.900,00*	*51,64*
3	RASHODI POSLOVANJA	1.090.000,00	1.090.000,00	562.900,00	51,64
37	NAKNADE GRAĐANIMA I KUĆANSTVIMA NA TEMELJU OSIGURANJA I I	1.090.000,00	1.090.000,00	562.900,00	51,64
3721	NAKNADE GRAĐANIMA I KUĆANSTVIMA U NOVCU			562.900,00	
14002	DOM ZA STARIJE I NEMOĆNE ZADAR	6.746.652,48	6.746.652,48	2.470.627,58	36,62
11	*Opći prihodi i primici*	*522.000,00*	*522.000,00*	*7.871,55*	*1,51*
12	*Višak/manjak prihoda - ZŽ*	*1.000.000,00*	*1.000.000,00*	*0,00*	*0,00*
31	*Vlastiti prihodi - korisnici*	*54.000,00*	*54.000,00*	*180,57*	*0,33*
41	*Prihodi za posebne namjene*	*3.953.388,48*	*3.953.388,48*	*1.901.410,35*	*48,10*
45	*F.P. i dod. udio u por. na dohodak*	*1.217.264,00*	*1.217.264,00*	*561.165,11*	*46,10*
2603	Djelatnost Doma za starije i nemoćne Zadar	6.746.652,48	6.746.652,48	2.470.627,58	36,62
A260301	Administracija i upravljanje	5.521.687,48	5.521.687,48	2.458.305,70	44,52
11	*Opći prihodi i primici*	*522.000,00*	*522.000,00*	*7.871,55*	*1,51*
3	RASHODI POSLOVANJA	522.000,00	522.000,00	7.871,55	1,51
31	RASHODI ZA ZAPOSLENE	72.000,00	72.000,00	0,00	0,00
32	MATERIJALNI RASHODI	450.000,00	450.000,00	7.871,55	1,75
3238	RAČUNALNE USLUGE			389,26	
3292	PREMIJE OSIGURANJA			7.482,29	
31	*Vlastiti prihodi - korisnici*	*54.000,00*	*54.000,00*	*180,57*	*0,33*
3	RASHODI POSLOVANJA	54.000,00	54.000,00	180,57	0,33
32	MATERIJALNI RASHODI	54.000,00	54.000,00	180,57	0,33
3234	KOMUNALNE USLUGE			180,57	
41	*Prihodi za posebne namjene*	*3.953.388,48*	*3.953.388,48*	*1.901.410,35*	*48,10*
3	RASHODI POSLOVANJA	3.953.388,48	3.953.388,48	1.901.410,35	48,10
31	RASHODI ZA ZAPOSLENE	3.773.000,00	3.773.000,00	1.834.838,58	48,63
3111	PLAĆE ZA REDOVAN RAD			1.510.058,77	
3121	OSTALI RASHODI ZA ZAPOSLENE			75.620,15	
3132	DOPRINOSI ZA OBVEZNO ZDRAVSTVENO OSIGURANJE			249.159,66	
32	MATERIJALNI RASHODI	166.588,48	166.588,48	60.869,64	36,54

ZADARSKA ŽUPANIJA

II. POSEBNI DIO
IZVJEŠTAJ PO PROGRAMSKOJ KLASIFIKACIJI

Brojčana oznaka i naziv		Izvorni plan 2026.	Tekući plan 2026.	Izvršenje I-VI 2026.	Izvršenje / Tek. plan 2026.
3211	SLUŽBENA PUTOVANJA			70,40	
3212	NAKNADE ZA PRIJEVOZ,ZA RAD NA TERENU I ODVOJENI ŽIVOT			48.199,24	
3213	STRUČNO USAVRŠAVANJE ZAPOSLENIKA			3.415,00	
3221	UREDSKI MATERIJAL I OSTALI MATERIJALNI RASHODI			266,41	
3224	MATERIJAL I DIJELOVI ZA TEKUĆE I INVEST.ODRŽAVANJE			2.330,95	
3225	SITNI INVENTAR I AUTOGUME			1.730,83	
3231	USLUGE TELEFONA, INTERNETA, POŠTE I PRIJEVOZA			10,18	
3233	USLUGE PROMIDŽBE I INFORMIRANJA			458,25	
3291	NAK.PREDSTA.I IZVRŠ.TIJELA,POVJER.I SL.			3.566,82	
3299	OSTALI NESPOMENUTI RASHODI POSLOVANJA			821,56	
34	FINANCIJSKI RASHODI	4.800,00	4.800,00	2.226,47	46,38
3431	BANKARSKE USLUGE I USLUGE PLATNOG PROMETA			2.226,47	
37	NAKNADE GRAĐANIMA I KUĆANSTVIMA NA TEMELJU OSIGURANJA I I	9.000,00	9.000,00	3.475,66	38,62
3721	NAKNADE GRAĐANIMA I KUĆANSTVIMA U NOVCU			3.475,66	
45	*F.P. i dod. udio u por. na dohodak*	*992.299,00*	*992.299,00*	*548.843,23*	*55,31*
3	RASHODI POSLOVANJA	992.299,00	992.299,00	548.843,23	55,31
32	MATERIJALNI RASHODI	992.299,00	992.299,00	548.843,23	55,31
3221	UREDSKI MATERIJAL I OSTALI MATERIJALNI RASHODI			20.142,82	
3222	MATERIJAL I SIROVINE			172.196,82	
3223	ENERGIJA			206.180,35	
3224	MATERIJAL I DIJELOVI ZA TEKUĆE I INVEST.ODRŽAVANJE			11.920,82	
3225	SITNI INVENTAR I AUTOGUME			3.598,55	
3231	USLUGE TELEFONA, INTERNETA, POŠTE I PRIJEVOZA			3.349,01	
3232	USLUGE TEKUĆEG I INVESTICIJSKOG ODRŽAVANJA			45.816,49	
3233	USLUGE PROMIDŽBE I INFORMIRANJA			191,16	
3234	KOMUNALNE USLUGE			74.231,75	
3236	ZDRAVSTVENE I VETERINARSKE USLUGE			3.719,92	
3299	OSTALI NESPOMENUTI RASHODI POSLOVANJA			7.495,54	
K260302	Hitne intervencije	19.908,00	19.908,00	12.321,88	61,89
45	*F.P. i dod. udio u por. na dohodak*	*19.908,00*	*19.908,00*	*12.321,88*	*61,89*
3	RASHODI POSLOVANJA	12.008,00	12.008,00	6.062,50	50,49
32	MATERIJALNI RASHODI	12.008,00	12.008,00	6.062,50	50,49
3232	USLUGE TEKUĆEG I INVESTICIJSKOG ODRŽAVANJA			6.062,50	
4	RASHODI ZA NABAVU NEFINANCIJSKE IMOVINE	7.900,00	7.900,00	6.259,38	79,23
42	RASHODI ZA NABAVU PROIZVEDENE DUGOTRAJNE IMOVINE	7.900,00	7.900,00	6.259,38	79,23
4224	MEDICINSKA I LABARATORIJSKA OPREMA			2.187,50	
4227	UREĐAJI, STROJEVI I OPREMA ZA OSTALE NAMJENE			4.071,88	
K260303	Investicijsko ulaganje	205.057,00	205.057,00	0,00	0,00
45	*F.P. i dod. udio u por. na dohodak*	*205.057,00*	*205.057,00*	*0,00*	*0,00*
4	RASHODI ZA NABAVU NEFINANCIJSKE IMOVINE	205.057,00	205.057,00	0,00	0,00
42	RASHODI ZA NABAVU PROIZVEDENE DUGOTRAJNE IMOVINE	81.057,00	81.057,00	0,00	0,00
45	RASHODI ZA DODATNA ULAGANJA NA NEFINANCIJSKOJ IMOVINI	124.000,00	124.000,00	0,00	0,00
K260304	Dogradnja Doma za starije u Preku	1.000.000,00	1.000.000,00	0,00	0,00
12	*Višak/manjak prihoda - ZŽ*	*1.000.000,00*	*1.000.000,00*	*0,00*	*0,00*
4	RASHODI ZA NABAVU NEFINANCIJSKE IMOVINE	1.000.000,00	1.000.000,00	0,00	0,00
45	RASHODI ZA DODATNA ULAGANJA NA NEFINANCIJSKOJ IMOVINI	1.000.000,00	1.000.000,00	0,00	0,00
	UKUPNO :	243.200.000,00	243.200.000,00	96.968.102,13	39,87

III. ZAVRŠNA ODREDBA

Članak 4.

Polugodišnji izvještaj o izvršenju Proračuna Zadarske županije za 2026. godinu objaviti će se u „Službenom glasniku Zadarske županije“ i stupa na snagu osmog dana od dana objave.

ZADARSKA ŽUPANIJA
ŽUPANIJSKA SKUPŠTINA

KLASA: 400-01/26-01/10
URBROJ: 2198-02-26-3

Zadar, 11. rujna 2026. godine

PREDSJEDNICA
Ingrid Melada

IV. POSEBNI IZVJEŠTAJI

Članak 5.

Posebni izvještaji *polugodišnjeg izvještaja o izvršenju proračuna sadrži:*

- izvještaj o korištenju proračunske zalihe,
- izvještaj o zaduživanju na domaćem i stranom tržištu novca i kapitala,
- izvještaj o danim jamstvima i plaćanjima po protestiranim jamstvima.

4.1. IZVJEŠTAJ O KORIŠTENJU PRORAČUNSKE ZALIHE

Sukladno članku 65. st. 2. Zakona o proračunu sredstva proračunske zalihe koriste se za financiranje rashoda nastalih pri otklanjanju posljedica elementarnih nepogoda, epidemija, ekoloških i ostalih nepredvidivih nesreća odnosno izvanrednih događaja tijekom godine.
Prema članku 38. Odluke o izvršavanju Proračuna Zadarske županije za 2026. godinu, o korištenju sredstava proračunske zalihe odlučuje župan, o čemu izvještava Županijsku skupštinu u polugodišnjem i godišnjem izvještaju o izvršenju proračuna.
Sredstva Proračunske zalihe za razdoblje od 01.01.2026. do 30.06.2026. godine nisu korištena.

4.2. IZVJEŠTAJ O ZADUŽIVANJU NA DOMAĆEM I STRANOM TRŽIŠTU NOVCA I KAPITALA

Sukladno čl. 25. st. 1.-3. Pravilnika o polugodišnjem i godišnjem izvještaju o izvršenju proračuna Zadarska županija dužna je dati pregled zaduživanja koje je ugovorila ili preuzela kao jedinica područne (regionalne) samouprave odnosno koje su ugovorili proračunski korisnici Zadarske županije.

Zadarska županija kao jedinica područne (regionalne) samouprave zadužila se u izvještajnom razdoblju na temelju suglasnosti:

1. Odluka o davanju suglasnosti Zadarskoj županiji za zaduženje kod Erste&Steiermärkische Bank d.d., Rijeka, KLASA: 022-03/23-04/191; URBROJ: 50301-05/16-23-2 od 11. svibnja 2023. godine u iznosu 6.636.140,42 eura za dva kredita (1.858.119,32 eura i 4.778.021,10 eura – program kreditiranja u suradnji sa HBOR-om), s rokom otplate kredita od deset godina, rok korištenja 31.12.2024. godine uz ponderiranu fiksnu godišnju kamatnu stopu 1,914 %, za financiranje kapitalnih projekata: „Poslovna zgrada na adresi I. Mažuranića u Zadru“, „Sklonište za napuštene i izgubljene životinje“, „Poljoprivredno edukacijski centar“ i „Izgradnja i opremanje dnevnih bolnica“, sukladno Odluci Županijske skupštine Zadarske županije o dugoročnom zaduživanju Zadarske županije za financiranje kapitalnih projekata, KLASA: 403-01/22-01/1; URBROJ: 2198-02-22-20 od 29. studenog 2022. godine.
   Zadarska županija otplatila je 570.664,74 eura glavnice kredita i 175.914,50 eura kamate kredita, od toga otplaćeno glavnice u prvom polugodištu 2026. godine 331.726,46 eura.

Proračunski korisnici Zadarske županije zadužuju se na temelju suglasnosti Zadarske županije temeljem čl. 127. Zakona o proračunu. Navedene suglasnosti dane su u nastavku:

2. Odluka o davanju suglasnosti ***SŠ Biograd na Moru*** za kupnju i opremanje zgrade u poslovnoj zoni „Bučine“, Biograd na Moru (Službeni glasnik Zadarske županije 12/20) za kreditno zaduženje kod ERSTE&STEIERMARKISCHE BANK d.d. u iznosu od 796.336,85 EUR uz rok vraćanja od 10 godina, te ugovorenu kamatnu stopu od 1,75% godišnje. *U prvom polugodištu SŠ Biograd na moru izvršila je otplatu glavnice kredita u iznosu 23.836,62 eura.*
3. Odluka o davanju suglasnosti na kreditno zaduženje ***Psihijatrijskoj bolnici Ugljan*** u svrhu energetske obnove pet bolničkih zgrada (Službeni glasnik Zadarske županije 22/19) kod Hrvatske banke za obnovu i razvitak u iznosima od 372.539,50 EUR za zgradu Centra socijalne psihijatrije i rehabilitacije, 269.550,41 EUR za zgradu Odjela 7, 299.726,69 EUR za zgradu Odjela za alkoholizam, 338.664,77 EUR za Upravnu zgradu i 580.416,85 EUR za Zgradu socijalnog smještaja. Rok otplate za navedene kredite iznosi 14 godina uz kamatnu stopu od 1,90% godišnje po pojedinom kreditu. *U prvom polugodištu PBU izvršila je otplatu glavnice kredita u iznosu 66.460,66 eura.*
4. Odluka o davanju suglasnosti na kreditno zaduženje ***Doma Zdravlja Zadarske županije*** u svrhu financiranja građevinskih radova kako bi se osigurali prostorni uvjeti za obavljanje djelatnosti u Poliklinici OB Zadar (od 21. listopada 2020.) kod ERSTE&STEIERMARKISCHE BANK d.d. u iznosu od 663.614,04 EUR uz rok vraćanja od 6 godina i ugovorenu fiksnu kamatnu stopu od 1,60% godišnje. *U prvom polugodištu DZ izvršio je otplatu kredita u iznosu 66.361,40 eura.*
5. Odluka o davanju suglasnosti za zaduživanje putem financijskog leasinga ***Strukovnoj školi Vice Vlatkovića*** za nabavu kamiona (Službeni glasnik Zadarske

županije 12/20) kod ERSTE&STEIERMARKISCHE S-LEASING d.o.o. u iznosu od 69.750,00 EUR uz rok otplate od 6 godina i fiksnu kamatnu stopu od 4,20%. *U prvom polugodištu Strukovna škola Vice Vlatkovića izvršila je otplatu leasinga u iznosu 5.587,27 eura.*

6. Odluka o davanju suglasnosti za zaduživanje putem financijskog leasinga ***Zavodu za hitnu medicinu Zadarske županije*** na nabavu tri medicinska automobila za potrebe izvanbolničke hitne medicine (Službeni glasnik Zadarske županije 06/22) kod BKS – LEASING CROATIA d.o.o. u iznosu od 225.462,87 EUR uz rok vraćanja 5 godina i kamatnu stopu od 2,93%. *U prvom polugodištu ZHM izvršio je otplatu glavnice kredita u iznosu od 14.058,39 euro.*
7. Odluka o davanju suglasnosti za kreditno zaduženje ***Medicinske škole Ante Kuzmanića Zadar*** za dovršetak projekta Unaprjeđenje infrastrukture Medicinske škole Ante Kuzmanića (Službeni glasnik Zadarske županije 29/22) kod ERSTE&STEIERMARKISCHE BANK d.d., Rijeka u iznosu od 2.256.287,74 EUR uz rok vraćanja 15 godina, ugovorenu kamatnu stopu 1,20% godišnje te poček 24 mjeseca. *U prvom polugodištu MŠ Ante Kuzmanića izvršila je otplatu glavnice kredita u iznosu 75.209,60 eura i kamata u iznosu 12.711,86 euro.*
8. Odluka o davanju suglasnosti za kreditno zaduživanje **Strukovnoj školi Vice Vlatkovića** (Službeni glasnik Zadarske županije 29/22) kod ERSTE&STEIERMARKISCHE BANK d.d., u iznosu od 530.891,23 EUR za gradnju i nabavu opreme uz rok vraćanja 5 godina te ugovorenu kamatnu stopu 1,20% godišnje. *U prvom polugodištu Strukovna škola Vice Vlatkovića izvršila je povrat glavnice kredita u iznosu od 53.089,12 eura i kamata u iznosu 1.814,34 eura*.
9. Odluka o davanju suglasnosti Specijalnoj bolnici za ortopediju Biograd (Službeni glasnik Zadarske županije 20/24) kod Erste&Steiermarkische Bank za dugoročno zaduživanje za financiranje kapitalnog projekta „Poboljšanje kvalitete postojećih i uvođenje novih usluga u zdravstvenom turizmu“ NPOO.C1.6 na iznos 1.621.366,27 eura s rokom otplate kredita na četrnaest godina uz fiksnu godišnju kamatnu stopu 3,3% i jednokratnu naknadu za obradu kredita u visini 0,2% od iznosa kredita. *U prvom polugodištu Specijalna bolnica izvršila je povrat glavnice kredita u iznosu 57.905,94 eura i kamata u iznosu 29.885,25 eura.*

U nastavku se daje tablični pregled stanja zaduživanja po korisnicima kredita za polugodišnje izvještajno razdoblje.

REDNI BROJ	NOSITELJ KREDITA	KREDITOR	ROK OTPLATE	ROČNOST (GOD.)	NAMJENA	UGOVORENI IZNOS (GL+KAM)	GLAVNICA	OTPLAĆENO GLAVNICE	OTPLAĆENO KAMATA	UKUPNO OTPLAĆENO	STANJE KREDITA 30.06.2026. (ZA OTPLATITI)
1	*2*	*3*	*4*	*5*	*6*	*7*	*8*	*10*	*11*	*12 (10+11)*	*13*
1.	SŠ BIOGRAD N/M	ERSTE&STEIERMARKISCHE BANK D.D.	30.09.2031.	10	POSLOVNA ZGRADA	886.420,49	796.336,85	438.787,72	48.493,36	487.281,08	357.549,13
UKUPNO						**886.420,49**	**796.336,85**	**438.787,72**	**48.493,36**	**487.281,08**	**357.549,13**
2.	PSIHIJATRIJSKA BOLNICA UGLJAN	HBOR	7.01.2036.	14	EN. OBNOVA (ZGRADA CENTAR)	423.716,37	372.539,50	132.182,31	29.124,49	161.306,80	240.357,19
3.	PSIHIJATRIJSKA BOLNICA UGLJAN	HBOR	7.01.2036.	14	EN. OBNOVA (ODJEL 7)	306.579,37	269.550,41	95.630,32	21.073,01	116.703,33	173.920,09
4.	PSIHIJATRIJSKA BOLNICA UGLJAN	HBOR	7.01.2036.	14	EN. OBNOVA (ODJEL ZA ALKOHOLIZAM)	340.901,05	299.726,69	106.347,26	23.432,12	129.779,38	193.379,43
5.	PSIHIJATRIJSKA BOLNICA UGLJAN	HBOR	7.01.2036.	14	EN. OBNOVA (UPRAVNA ZGRADA)	385.188,15	338.664,77	120.163,14	26.476,22	146.639,36	218.501,63
6.	PSIHIJATRIJSKA BOLNICA UGLJAN	HBOR	7.01.2036.	14	EN. OBNOVA (ODJEL ZA SOC. SKRB)	660.107,76	580.416,85	184.577,93	41.019,56	225.597,49	395.838,92
UKUPNO						**2.116.492,70**	**1.860.898,22**	**638.900,96**	**141.125,40**	**780.026,36**	**1.221.997,26**
7.	DOM ZDRAVLJA ZADARSKE ŽUPANIJE	ERSTE&STEIERMARKISCHE BANK D.D.	31.12.2028.	6	GRAĐEVINSKI RADOVI (PRESELJENJE U POLIKLINIKU)	713.017,89	663.614,04	332.326,61	42.799,90	375.126,51	331.287,43
UKUPNO						**713.017,89**	**663.614,04**	**332.326,61**	**42.799,90**	**375.126,51**	**331.287,43**
8.	ZAVOD ZA HITNU MEDICINU ZADARSKE ŽUPANIJE	BKS LEASING CROATIA D.O.O.	17.02.2027.	5	NABAVA VOZILA HITNE POMOĆI	238.637,34	225.462,87	170.085,13	11.654,29	181.739,42	55.377,74
UKUPNO						**238.637,34**	**225.462,87**	**170.085,13**	**11.654,29**	**181.739,42**	**55.377,74**
9.	STRUKOVNA ŠKOLA VICE VLATKOVIĆ	ERSTE&STEIERMARKISCHE S-LEASING D.O.O.	11.02.2026.	6	NABAVA KAMIONA	77.220,40	69.750,00	69.750,00	7.470,40	77.220,40	0,00

10.	STRUKOVNA ŠKOLA VICE VLATKOVIĆ	ERSTE&STEIERMARKISCHE S-LEASING D.O.O.	31.12.2028.	5	INVESTICIJSKI KREDIT ZA PROVOĐENJE EU PROJEKTA RCK - BOLJI UVJETI ZA UČENJE KROZ RAD	553.431,30	530.891,23	265.445,60	15.018,79	280.464,39	265.445,63
UKUPNO						**630.651,70**	**600.641,23**	**335.195,60**	**22.489,19**	**357.684,79**	**265.445,63**
11.	MEDICINSKA ŠKOLA ANTE KUZMANIĆA	ERSTE&STEIERMARKISCHE S-LEASING D.O.O.	31.12.2039.	15	PROJEKT RCK (UNAPRJEĐENJE INFRASTRUKTURE MEDICINSKE ŠKOLE)	2.486.937,26	2.256.287,74	225.628,80	53.129,66	278.758,46	2.030.658,94
UKUPNO						**2.486.937,26**	**2.256.287,74**	**225.628,80**	**53.129,66**	**278.758,46**	**2.030.658,94**
12.	ZADARSKA ŽUPANIJA	ERSTE&STEIERMARKISCHE S-LEASING D.O.O.	30.09.2035.	10	INVESTICIJSKI PROJEKT (PROJEKT: IZGRADNJA I OPREMANJE DNEVNIH BOLNICA, POLJOPRIVREDNO EDUKACIJSKI CENTAR, SKLONIŠTE ZA NAPUŠTENE I IZGUBLJENE ŽIVOTINJE, POSLOVNE ZGRADE NA ADRESI I. MAŽURANIĆA U ZADRU)	2.187.330,59	1.858.119,32	92.825,40	70.634,54	163.459,94	1.763.682,74
13.	ZADARSKA ŽUPANIJA	ERSTE&STEIERMARKISCHE S-LEASING D.O.O.	30.09.2035.	10	INVESTICIJSKI PROJEKT (PROJEKT: IZGRADNJA I OPREMANJE DNEVNIH BOLNICA, POLJOPRIVREDNO EDUKACIJSKI CENTAR,	5.103.359,37	4.778.021,10	477.835,34	105.279,96	583.115,30	4.300.185,76

					SKLONIŠTE ZA NAPUŠTENE I IZGUBLJENE ŽIVOTINJE, POSLOVNE ZGRADE NA ADRESI I. MAŽURANIĆA U ZADRU)						
UKUPNO						**7.290.689,96**	**6.636.140,42**	**570.660,74**	**175.914,50**	**746.575,24**	**6.065.479,68**
14.	SPECIJALNA BOLNICA ZA ORTOPEDIJU BIOGRAD	ERSTE&STEIERMARKISCHE BANK D.D.	31.12.2039.	15	INVESTICIJSKO ULAGANJE - PROJEKT POBOLJŠANJE KVALITETE POSTOJEĆIH I UVOĐENJE NOVIH USLUGA U ZDRAVSTVENOM TURIZMU - NPOO	2.053.340,19	**1.621.366,27**	**57.905,94**	**29.885,25**	**87.791,19**	1.563.460,33
UKUPNO						**2.053.340,19**	**1.621.366,27**	**57.905,94**	**29.885,25**	**87.791,19**	**1.563.460,33**
SVEUKUPNO						**16.416.187,53**	**14.660.747,64**	**2.769.491,50**	**525.491,55**	**3.294.983,05**	**11.891.256,14**

** Kapitalni projekti Zadarske županije (Izgradnja i opremanje dnevnih bolnica, Poljoprivredno edukacijski centar, Skloniste za napuštene i izgubljene životinje, Poslovne zgrade na adresi I. Mažuranića u Zadru)

4.3. IZVJEŠTAJ O DANIM JAMSTVIMA I PLAĆANJIMA PO PROTESTIRANIM JAMSTVIMA

Sukladno čl. 26. Pravilnika o polugodišnjem i godišnjem izvještaju o izvršenju proračuna Zadarska županija dužna je dati pregled danih jamstava i plaćanja po protestiranim jamstvima.

Zadarska županija **nije izdavala** jamstva niti imala obveze po protestiranim jamstvima u prvoj polovici 2026. godine.

V. OBRAZLOŽENJE POLUGODIŠNJEG IZVJEŠTAJA O IZVRŠENJU PRORAČUNA ZA RAZDOBLJE OD 1. SIJEČNJA DO 30. LIPNJA 2026. GODINE

1. UVOD I PRAVNI TEMELJ

Polugodišnji izvještaj o izvršenju proračuna Zadarske županije za 2026. godinu izrađuje se u skladu s odredbama Zakona o proračunu („Narodne novine“, broj 144/21), Pravilnika o polugodišnjem i godišnjem izvještaju o izvršenju proračuna i financijskog plana („Narodne novine“, broj 85/23).

Člankom 88. Zakona o proračunu i člankom 54. stavak 3. Pravilnika o polugodišnjem i godišnjem izvještaju o izvršenju proračuna i financijskog plana obveza je župana područne (regionalne) samouprave podnijeti prijedlog polugodišnjeg izvještaja o izvršenju proračuna predstavničkom tijelu na donošenje, najkasnije do 30. rujna tekuće proračunske godine.

Na sadržaj i izgled polugodišnjeg izvještaja o izvršenju proračuna primjenjuju se odredbe članaka 4. i 5. Pravilnika o polugodišnjem i godišnjem izvještaju o izvršenju proračuna i financijskog plana. Polugodišnji izvještaj o izvršenju Proračuna Zadarske županije za 2026. godinu sadrži:
općI dio, posebni dio, obrazloženje i posebne izvještaje.

1. ***Opći dio*** *sadrži:*
-sažetak Računa prihoda i rashoda i Računa financiranja
- Račun prihoda i rashoda:
  - izvještaj o prihodima i rashodima prema ekonomskoj klasifikaciji,
  - izvještaj o prihodima i rashodima prema izvorima financiranja,
  - izvještaj o rashodima prema funkcijskoj klasifikaciji.
- Račun financiranja:
  - izvještaj računa financiranja prema ekonomskoj klasifikaciji,
  - izvještaj računa financiranja prema izvorima financiranja.

2. ***Posebni dio*** *sadrži:*
  - izvještaj po organizacijskoj klasifikaciji,
  - izvještaj po programskoj klasifikaciji.

3. ***Obrazloženje*** *se sastoji od:*
  - obrazloženje općeg dijela izvještaja o izvršenju proračuna.

4. ***Posebni izvještaji*** *su:*
  - izvještaj o korištenju proračunske zalihe,
  - izvještaj o zaduživanju na domaćem i stranom tržištu novca i kapitala,
  - izvještaj o danim jamstvima i plaćanja po protestnim jamstvima.

Financiranje javnih rashoda i izdataka izvršeno je temeljem sljedećih financijsko-planskih dokumenata:

- Proračuna Zadarske županije za 2026. godinu s prijedlogom projekcija za 2027. i 2028. godinu („Službeni glasnik Zadarske županije“, broj 19/25).
- Odluke o izvršavanju Proračuna Zadarske županije za 2026. godinu („Službeni glasnik Zadarske županije“, broj 19/25).

2. OBRAZLOŽENJE OSTVARENJA PRIHODA I RASHODA, PRIMITAKA I IZDATAKA

Ukupni prihodi i primici u prvoj polovici 2026. godine ostvarena su u iznosu 94.460.952,43 eura ili 39,46% godišnjeg plana, odnosno 6,7% više u odnosu na prethodnu godinu. **Ukupni rashodi i izdaci** proračuna izvršeni su u iznosu od 96.968.102,13 eura, što je 39,87% godišnjeg plana, a u odnosu na prošlu godinu veći su za 4,6%.
Razlika između raspoloživih sredstava i izvršenih rashoda i izdataka na kraju prvog polugodišta 2026. godine iznosi 4.957.509,72 eura. Ostvareni višak prihoda proračuna rezultat je viška prihoda županije u iznosu od 9.721.868,99 eura, manjka prihoda proračunskih korisnika (zdravstvene ustanove) u iznosu 7.961.071,66 eura, te viška prihoda proračunskih korisnika u iznosu 3.196.712,39 eura.

2.1. PRIHODI ŽUPANIJSKOG PRORAČUNA

Ukupni prihodi i primici u prvoj polovici 2026. godine naplaćeni su iznosu od **94.460.952,43 eura**, odnosno 39,46% godišnjeg plana. Od navedenog iznosa 27.501.999,72 eura odnosi se na ukupne prihode i primitke Zadarske županije, dok se 66.958.952,71 euro odnosi na proračunske korisnike.

*Tablica 1. Prihodi i primici za razdoblje I.-VI. 2026. godine po **izvorima financiranja***

Skupina	Naziv	Ostvarenje I.-VI. 2025.	Izvorni plan 2026.	Tekući plan 2026.	Ostvarenje I.-VI. 2026.	Indeks 26./25.	Indeks ostv/tek. plan
1	2	3	4	5	6	7 (6/3*100)	8 (6/5*100)
1	Opći prihodi i primici	14.067.474,96	36.404.816,66	36.404.816,66	19.358.609,14	137,61	53,18
3	Vlastiti prihodi	2.121.826,78	13.243.133,50	13.243.133,50	2.482.676,70	117,01	18,75
4	Prihodi za posebne namjene	29.167.331,74	70.223.187,44	70.223.187,44	31.188.412,38	106,93	44,41
5	Pomoći	42.993.718,10	119.083.510,94	119.083.510,94	41.271.246,26	95,99	34,66
6	Donacije	116.415,94	277.219,46	277.219,46	121.379,84	104,26	43,78
7	Prihodi od prodaje nefinancijske imovine	33.791,67	137.510,00	137.510,00	38.628,11	114,31	28,09
8	Primici od finan. imovine i zaduživanja	2.510.929,27	400.000,00	400.000,00	0,00	0,00	0,00
	UKUPNO	**91.011.488,46**	**239.769.378,00**	**239.769.378,00**	**94.460.952,43**	**103,79**	**39,40**

Prihodi i primici prema izvorima financiranja u prvoj polovici 2026. godine najviše su ostvareni kod izvora 5 *Pomoći* u iznosu od 41.271.246,26 eura ili 34,66% godišnjeg plana, u odnosu na prethodnu godinu manji su za 4%. Potom slijedi izvor 4 *Prihodi za posebne namjene* ostvaren u iznosu od 31.188.412,38 eura ili 44,4% plana, dok su u odnosu na prethodnu godinu veći za 6,9%. Izvor financiranja koji je u odnosu na prethodnu godinu bilježi najveći rast je 1 *Opći prihodi i primici* od 37,61%, što su izvorni županijski prihodi.

6 PRIHODI POSLOVANJA

Ukupno ostvareni prihodi poslovanja u prvom polugodištu 2026. godine iznose **94.409.096,34 eura**, što je 39,5% godišnjeg plana. Od navedenog iznosa 27.467.064,03 eura se odnosi na prihode poslovanja iz vlastitih izvora županije, dok se 66.942.032,31 euro odnosi na vlastite i namjenske prihode poslovanja proračunskih korisnika. (*tablica 2.*)

Tablica 2. Ostavrenje prihoda za razdoblje I.-VI.2026. godine po ***ekonomskoj klasifikaciji***

Sk upina	Naziv	Ostvarenje I-VI 2025.	Izvorni plan 2026.	Tekući plan 2026.	Ostvarenje I-VI 2026.	Razlika (Ostvarenje)	Indeks 26/25	Indeks ostv./tek.pl.
1	2	3	4.	5.	6.	7 (6-3)	8 (6/3*100)	9 (6/5*100)
61	Prihodi od poreza	14.327.945,52	34.550.000,00	34.550.000,00	19.912.638,81	5.584.693,29	139,0	57,6
63	Pomoći iz inozemstva i od subjekata unutar općeg proračuna	45.596.105,05	127.298.410,90	127.298.410,90	43.791.801,64	-1.804.303,41	96,0	34,4
64	Prihodi od imovine	1.335.469,12	3.118.151,50	3.118.151,50	1.484.389,33	148.920,21	111,2	47,6
65	Prihodi od upravnih i admin. pristojbi, pristojbi po posebnim propisima i naknada	3.590.879,53	10.297.558,15	10.297.558,15	3.966.202,95	375.323,42	110,5	38,5
66	Prihodi od prodaje proizvoda I robe te pruženih usluga, prihodi od donacija te povrati po protestiranim jamstvima	2.216.353,30	13.455.122,16	13.455.122,16	2.509.978,01	293.624,71	113,2	18,7
67	Prihodi iz nadležnog proračuna i od HZZO-a temeljem ugovornih obveza	21.377.200,12	50.426.875,29	50.426.875,29	22.657.210,84	1.280.010,72	106,0	44,9
68	Kazne, upravne mjere i ostali prihodi	22.814,88	65.750,00	65.750,00	86.874,76	64.059,88	380,8	132,1
	UKUPNO	**88.466.767,52**	**239.211.868,00**	**239.211.868,00**	**94.409.096,34**	**5.942.328,82**	**106,7**	**39,5**

61 Prihodi od poreza

Prihodi od poreza ostvareni su u iznosu od 19.912.638,81 euro ili 57,6% godišnjeg plana za 2026. godinu, dok su u odnosu na prethodnu godinu veći za 39% - *tablica 3*. Porezni prihodi čine 21,1% ukupno naplaćenih prihoda u promatranom razdoblju, a najveći dio se odnosi na porez na dohodak. Prihodi od poreza su izvorni prihodi županije, a odnose se na:

1. *14.289.191,38 eura se odnosi na prihod od poreza na dohodak,* što je 56,93% od godišnjeg plana, odnosno 169.229,68 eura (1,2%) više u odnosu na isto razdoblje prethodne godine. Porez na dohodak umanjen je u iznosu 4.271.996,46 eura na ime povrata poreza i prireza na dohodak po godišnjim prijavama za 2025. godinu,
2. *3.013.878,90 eura poreza na dohodak odnosi se na dohodak temeljem ustupljene stope za financiranje decentraliziranih funkcija,*
3. *2.609.568,53 eura poreza na imovinu i poreza na robe i usluge* od kojih je u ovom izvještajnom razdoblju najznačajniji porez na imovinu u iznosu od 1.303.737,53 eura.

Tablica 3. Prihodi od poreza (grupa 61)

Rb	Naziv	Tekući plan 2026.	Ostvarenje I.-VI. 2026.	Indeks	Udio (%)
1	2	3	4	5 (4/3*100)	6
1.1.	Porez na dohodak (20%)	25.100.000,00	14.289.191,38	56,93	71,76
1.2.	Prihodi od poreza na dohodak (dec.)	4.650.000,00	3.013.878,90	64,81	15,14
1.	**Porez na dohodak (ukupno)**	**29.750.000,00**	**17.303.070,28**	**58,16**	**86,89**
2.	Porez na imovinu	2.650.000,00	1.303.737,53	49,20	6,55
3.	Porez na automate za zabavne igre	10.000,00	6.390,58	63,91	0,03
4.	Porez na cestovna motorna vozila	1.900.000,00	1.139.099,08	59,95	5,72
5.	Porez na plovne objekte	240.000,00	160.341,34	66,81	0,81
	UKUPNO	**34.550.000,00**	**19.912.638,81**	**57,63**	**100,00**

Grafikon 1. Struktura prihoda od poreza po skupinama

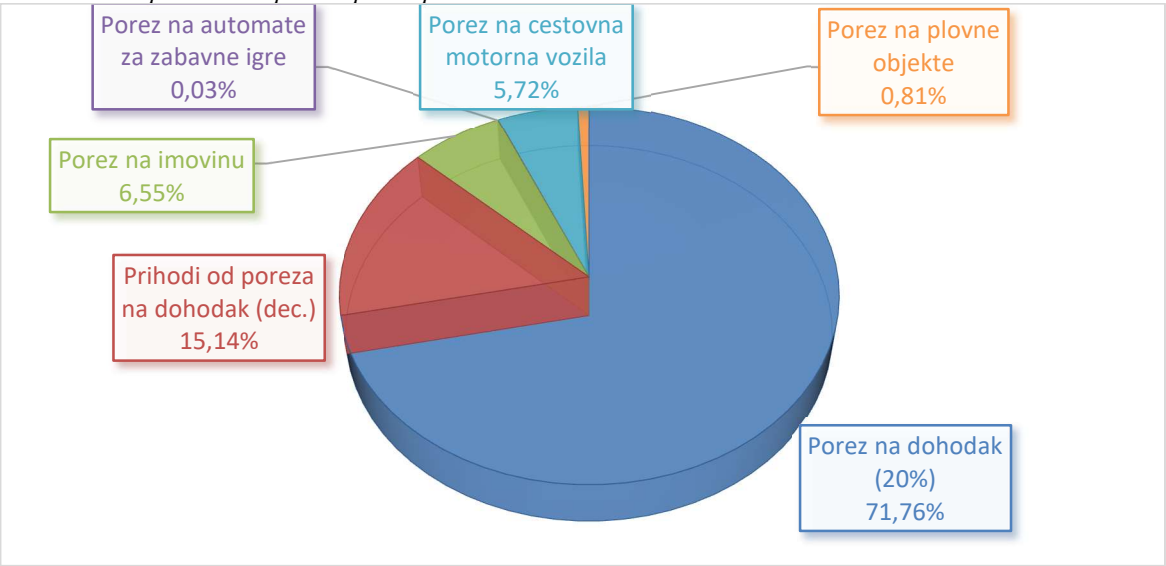

U ukupnim poreznim prihodima, najveći udio od 71,76% predstavlja porez na dohodak, dok se 15,14% odnosi na porez na dohodak temeljem ustupljenih stopa za financiranje decentraliziranih funkcija. Ostali porezni prihodi zajedno sudjeluju s udjelom od 13,11%, a čine ih porez na imovinu (49,9%), porez na automate za zabavne igre (0,24%), porez na cestovna motorna vozila (43,6%) te porez na plovne objekte (6,1%).

Porez na imovinu odnosi se na porez na nasljedstva i darove koji je u prvoj polovici 2026. godine naplaćen u iznosu od 19.696,30 eura, te porez na nekretnine naplaćen u iznosu od 1.284.041,23 eura, odnosno 934.465,20 eura ili 267,3% više u odnosu na prethodno razdoblje.

Porezi na robu i usluge odnose se na porez na cestovna i motorna vozila, porez na plovila i porez na automate za zabavne igre koji su u prvoj polovici 2026. godine naplaćeni u iznosu 1.305.831,00 eura, odnosno 164.313,83 eura ili 14,4% više u odnosu na prethodno izvještajno razdoblje.

63 Pomoći iz inozemstva i od subjekata unutar općeg proračuna

*Tablica 4. Prihodi **od pomoći** za razdoblje I.-VI. 2025./2026.*

Pod skupina	Naziv	Ostvarenje 2025.	Ostvarenje 2026.	Indeks	Razlika
1	2	3	4	5 (4/3*100)	6 (4-3)
631	Pomoći od inozemnih vlada	541.776,22	1.104.051,28	203,78	562.275,06
632	Pomoći od međ. org. te institucija i tijela EU	219.585,23	35.020,00	15,95	-184.565,23
633	Pomoći proračunu i izvanproračunskim korisnicima iz drugih proračuna	4.848.398,78	2.664.937,21	54,97	-2.183.461,57
634	Pomoći od izvanproračunskih korisnika	35.446,40	249.462,63	703,77	214.016,23
635	Pomoći izravnanja za decentralizirane funkcije i fiskalnog izravnanja	2.279.314,96	1.895.165,44	83,15	-384.149,52
636	Pomoći proračunskim korisnicima iz proračuna koji im nije nadležan	34.647.949,98	35.891.219,39	103,59	1.243.269,41
638	Pomoći temeljem prijenosa EU sredstava	3.023.548,29	1.933.369,18	63,94	-1.090.179,11
639	Prijenosi između proračunskih korisnika istog proračuna	85,19	18.576,51	21.805,97	18.491,32
	UKUPNO	**45.596.105,05**	**43.791.801,64**	**96,04**	**-1.804.303,41**

U prvoj polovici 2026. godine prihodi od pomoći ostvareni su u iznosu od **43.791.801,64 eura** ili 34,4% godišnjeg plana. Od navedenog iznosa 5.489.283,37 eura se odnosi na prihode županije dok se 38.302.518,27 eura odnosi na prihode od pomoći proračunskih korisnika.

U odnosu na prethodno izvještajno razdoblje ukupni prihodi od pomoći manji su za 1.804.303,41 euro ili 3,96%, što je u najvećoj mjeri rezultat smanjenja prihoda od pomoći proračunu i izvanproračunskim korisnicima iz drugih proračuna, te pomoći temeljem prijenosa EU sredstava. Prihod od pomoći proračunskim korisnicima iz proračuna koji nije nadležan ostvaren je u iznosu od 35.891.219,39 eura, odnosno 1.243.269,41 euro ili 3,6% više u odnosu na isto razdoblje prethodne godine. Navedeno povećanje rezultat je povećanja prihoda od pomoći ustanova u zdravstvu i ustanova školstva koje su ostvarile veće prihode za finaciranje rashoda za zaposlene. Prihodi od pomoći odnose se na:

- ***1.104.051,28 eura pomoći od inozemnih vlada*** za projekte Zadarske županije i proračunskih korisnika, od čega najviše za projekte Mystical Danube (378 tis. eura) i projekt MAPA (212 tis. eura).
- ***35.020,00 eura pomoći od međunarodnih organizacija te institucija i tijela EU*** za provedbu projekta Europe Direct Agencije za razvoj Zadarske županije ZADRA NOVE.
- ***2.664.937,21 euro pomoći proračunu i izvanproračunskim korisnicima iz drugih proračuna*** od kojih izdvajamo:
  - 1,1 mil. eura za obavljanje poslova državne uprave povjerenih Zadarskoj županiji,
  - 0,72 mil. eura za sufinanciranje prijevoza učenika srednjih škola,
  - 0,57 mil. eura za subvencioniranje županijskog linijskog prijevoza,
  - 93 tis. eura za projekt uređenje sportskog igrališta OŠ Vladimir Nazor Škabrnja,
  - 60 tis. eura za uređenje kuhinje OŠ Franka Lisice Polača.
- ***249.462,63 eura pomoći izvanproračunskih korisnika*** od kojih uzdvajamo: tekuće pomoći od od Hrvatskog zavoda za zapošljavanje za zdravstvene ustanove u iznosu 141.549,81 eura, prihod u iznosu 55.814,53 eura od Fonda za zaštitu okoliša i energetsku učinkovitost za projekte „*Očuvanje i obnova obalnih i slanih ekosustava Zadarske županije*“ Nature Jadere te kapitalna pomoć za obnovu zgrada Specijalne bolnice za ortopediju Biograd na Moru (53.127,50 eura), te 25.030,19 eura od Hrvatskih voda za projektnu dokumentaciju Vransko polje.
- ***1.895.165,44 eura pomoći izravnanja za decentralizirane funkcije i fiskalnog izravnanja*:**
  - tekuća pomoć za osnovno školstvo u iznosu 1.230.808,54 eura,
  - tekuća pomoć za srednje školstvo u iznosu 581.665,32 eura,
  - tekuća pomoć za Dom za starije i nemoćne u iznosu 82.691,58 eura.
- ***35.891.219,39 eura pomoći proračunskim korisnicima iz proračuna koji im nije nadležan*** – odnosi se na sredstva iz drugih proračuna, a namijenjena proračunskim korisnicima Zadarske županije od kojih izdvajamo:
  - 18 mil. eura za osnovne škole,
  - 15 mil. eura za srednje škole,
  - 1 mil. eura za ustanove u zdravstvu,
  - 328 tis. eura za ustanove kulture,
  - 280 tis. eura za ustanove u zaštiti okoliša i razvoj zajednice,
  - 151 tis. eura za projekt Investicijsko ulaganje Specijalne bolnice za ortopediju Biograd na Moru.
- ***1.933.369,18 eura pomoći temeljem prijenosa EU sredstava***, odnose se na tekuće i kapitalne pomoći:

  Tekuće pomoći su ostvarene u iznosu od 1,3 mil. eura, od kojih izdvajamo:
  - 333 tis. eura za projekt Specijalističko usavršavanje doktora medicine (Doma zdravlja i ZHMZŽ),
  - 138 tis. eura za projekt Apollo Agencije za razvoj Zadarske županije ZADRA NOVE,
  - 132 tis. eura za projekt Inkluzija,
  - 51 tis. eura za projekt IN4BLUE Agencije za ruralni razvoj Zadarske županije,
  - 49 tis. eura za Erasmus projekte osnovnih i srednjih škola.

  Kapitalne pomoći ostvarene su u iznosu od 550 tis. eura od čega izdvajamo:
  - 232 tis. eura za projekt Aller Shield Zavoda za javno zdravstvo Zadarske županije,

- 162 tis. eura za projekt Energetske obnove zgrada Doma zdravlja Zadarske županije,
- 85 tis. eura za projekt Uvođenje novih usluga u zdravstvenom turizmu Specijalne bolnice za ortopediju Biograd na Moru.

U tablici 5. prikaz je ostvarenih prihoda u prvom polugodištu 2026. godine prema nositeljima projekata financiranih od inozemnih vlada, međunarodnih organizacija, institucija i tijela EU i iz državnog proračuna temeljem prijenosa EU sredstava u ukupnom iznosu od 3,07 mil. eura.

Tablica 5. Prikaz ostvarenih prihoda po projektima za izvještajno razdoblje

NOSITELJ	***NAZIV PROJEKTA***	***TEKUĆI PLAN 2026.***	***OSTVARENO I.-VI. 2026.***
AGRRA	Adrianetbook	22.053,11	0,00
AGRRA	Geco 2.2	30.619,04	59.379,90
AGRRA	Smartriver	31.590,33	0,00
AGRRA	Ecowaves	27.807,02	0,00
AGRRA	Al NATURE	23.896,40	0,00
AGRRA	Grew	39.284,00	54.033,60
AGRRA	EcoScape	8.340,00	16.680,00
AGRRA	GREEN SME	36.852,05	13.778,43
AGRRA	Digit CP Plan	85.608,00	103.580,61
AGRRA	BioIslands	274,66	0,00
AGRRA	Projekt MAPA	483.889,09	212.872,20
AGRRA	Projekt Mystical Danube	1.016.851,00	378.026,83
AGRRA	Skills + 2.0	1.929,08	0,00
UKUPNO	***AGRRA***	***1.808.993,78***	***838.351,57***
INOVACIJA	Socrat	119.035,11	0,00
INOVACIJA	Lead EXPORT	0,00	3.634,42
INOVACIJA	IN4BLUE	62.628,24	51.851,89
INOVACIJA	SPINIT	43.117,41	41.833,80
UKUPNO	**INOVACIJA**	**224.780,76**	**97.320,11**
NATURA	Revers	30.829,96	89.422,41
NATURA	Ekološka mreža NATURA 2000	1.108.194,68	0,00
NATURA	NaTour4CChange	89.136,80	28.875,25
UKUPNO	**NATURA JADERA**	**1.228.161,44**	**118.297,66**
ZADRA NOVA	Ecofoodcycle	165.391,26	30.691,52
ZADRA NOVA	Nacionalna mreža ZPP-a	0,00	2.065,00
ZADRA NOVA	TransH2	52.575,29	27.332,35
ZADRA NOVA	APOLLO	1.681.944,04	138.064,72
ZADRA NOVA	Otporan arhipelag	87.925,00	13.804,85
ZADRA NOVA	REALIST	127.500,00	0,00
ZADRA NOVA	GUSTI	227.698,26	29.584,16
ZADRA NOVA	Adccam2zero	44.238,24	3.465,47
ZADRA NOVA	ADRIA CLIM+	141.123,60	35.948,28
ZADRA NOVA	EDIC 2021. - 2025.	9.120,00	9.120,00
ZADRA NOVA	EDIC 2026. - 2030.	0,00	25.900,00
ZADRA NOVA	Idron	66.000,00	800,00
ZADRA NOVA	Blueslinks	66.018,46	35.342,67

ZADRA NOVA	EUK - TOURAL	23.100,00	0,00
ZADRA NOVA	Recircle	43.233,47	20.967,78
ZADRA NOVA	Prepare	50.000,00	0,00
ZADRA NOVA	bePrepARed	89.017,93	45.079,42
ZADRA NOVA	AdriaACTIVE	99.938,00	6.289,04
ZADRA NOVA	FutureECOS	74.916,90	13.268,13
UKUPNO	**ZADRA NOVA**	**3.049.740,45**	**437.723,39**
OŠ	Erasmus+ KA121 OŠ Nin	7.000,00	0,00
OŠ	Inkluzija OŠ faza V.	558.025,00	132.162,12
OŠ	Školska shema	25.000,00	3.096,94
OŠ	Erasmus KA121 - OŠ Bibinje	0,00	22.644,00
OŠ	Erasmus+KA152 Stadt Angermunde OŠ Starigrad	2.900,00	0,00
OŠ	Novi horizonti OŠ Privlaka	7.250,00	0,00
OŠ	Erasmus+ eTwinning OŠ Preko	0,00	14,63
OŠ	Projektna dokumentacija OŠ Pakoštane - NPOO	2.000.000,00	0,00
OŠ	Projektna dokumentacija OŠ Privlaka - NPOO	1.500.000,00	0,00
OŠ	Projektna dokumentacija OŠ Pridraga - NPOO	980.397,64	0,00
OŠ	Projektna dokumentacija OŠ Galovac - NPOO	900.000,00	0,00
OŠ	Projektna dokumentacija OŠ Biograd - NPOO	5.000.000,00	0,00
OŠ	Projektna dokumentacija OŠ Stankovci - NPOO	1.200.000,00	0,00
OŠ	Projektna dokumentacija OŠ Sukošan - NPOO	2.000.000,00	0,00
OŠ	Projektna dokumentacija OŠ Bibinje - NPOO	2.000.000,00	0,00
OŠ	Projektna dokumentacija OŠ Ražanac - NPOO	2.092.250,00	13.500,00
OŠ	Projektna dokumentacija OŠ Nin - NPOO	1.880.352,11	11.227,11
OŠ	Projektna dokumentacija OŠ Lišane - NPOO	940.000,00	0,00
OŠ	Projektna dokumentacija OŠ Starigrad - NPOO	1.900.000,00	0,00
UKUPNO	**OSNOVNE ŠKOLE**	**22.993.174,75**	**182.644,80**
SŠ	Erasmus+ KA122-VET-000233708 Link up	14.764,60	10.077,60
SŠ	Erasmus+ KA122 - VET-00345385	9.130,20	0,00
SŠ	Inkluzija - SŠ faza V.	325.312,00	77.318,07
SŠ	Erasmus+ SŠ Ekonomska	3.694,80	0,00
SŠ	Erasmus KA121-SCH-000338475-2025 Ekonomska	19.760,60	0,00
SŠ	Erasmus+ KA121-SCH-000340778-2025 Medicinska	50.915,50	0,00
SŠ	Dodatna ulaganja - EBTŠ NPOO	189.398,62	0,00
SŠ	Erasmus V. Vlatković-KA122-000342989	11.900,80	0,00
SŠ	Regionalni cantar kompetentnosti (Medicinska)	1.255.595,74	0,00
SŠ	Erasmus KA122-VET-000223463 Pomorska škola	82.083,40	12.861,40
SŠ	Erasmus 2025-KA210 Pomorska škola	0,00	8.775,00
SŠ	Erasmus SŠ Ožanić	21.982,85	0,00
SŠ	Školska shema	32.000,00	4.717,41
SŠ	Erasmus KA122 77738 Obrtnička	3.423,19	3.423,19
SŠ	Erasmus KA116 V.V. - SŠ Brno Češka	11.000,00	15.000,00
NMZ	Remember	6.547,31	0,00
UKUPNO	***SREDNJE ŠKOLE I NARODNI MUZEJ***	***2.037.509,61***	***132.172,67***
DZ	Specijalističko usavršavanje doktora medicine DZ	471.000,00	204.104,71
DZ	En. obnova zgrade	811.973,19	162.394,60

DZ	Pripravništvo - DZZŽ	18.500,00	0,00
ZHM	Specijalističko usavršavanje doktora medicine ZHM	55.000,00	88.721,57
ZJZ	Before time	378.903,24	237.812,88
ZJZ	Projekt MicroDrink	22.000,00	22.106,38
ZJZ	AllerShield	270.622,00	232.821,01
ZJZ	Diabeyes	0,00	6.800,00
ZJZ	Specijalističko usavršavanje doktora medicine 2024	182.006,00	40.289,03
SBO	Projekt uvođenje novih usluga u zdr. turizmu	615.421,86	85.450,06
PBU	Energija otoka	1.200.000,00	44.955,83
ZJZ	Pripravništvo	0,00	40.703,69
UKUPNO	***USTANOVE U ZDRAVSTVU I SOC. SKRBI***	***4.025.426,29***	***1.166.159,76***
ŽUPANIJA	CENTRAL BIC	90.051,97	51.087,92
ŽUPANIJA	3EFISHING	25.472,93	18.134,11
ŽUPANIJA	CRADLES	62.916,42	30.548,47
ŽUPANIJA	Ulag.u kap. za pruž.prim. I spec.konz.zdr.zašt.	1.768.947,91	0,00
UKUPNO	**UPRAVNI ODJELI ZADARSKE ŽUPANIJE**	**1.947.389,23**	**99.770,50**
SVEUKUPNO		**37.315.176,31**	**3.072.440,46**

64 Prihodi od imovine

Prihodi od imovine ostvareni su u iznosu od **1.484.389,33 eura** ili 47,6% godišnjeg plana, odnosno 148.920,20 eura ili 11,2% više u odnosu na prethodno izvještano razdoblje. Od ukupnog iznosa prihoda od imovine, 1.484.048,10 eura odnosi se na izvorni prihod županije, dok se 341,23 eura odnosi na proračunske korisnike. Sastoje se od prihoda od financijske imovine, te prihoda od nefinancijske imovine:

1. *prihodi od financijske imovine* iznose 6.716,82 eura ostvarenih od kamata na depozite po viđenju, te kamate na naknade za navodnjavanje.
2. *prihodi od nefinancijske imovine* iznose 1.477.672,51 euro (49,5% plana) od toga:
   - 1.230.609,59 eura - naknada za koncesiju na pomorskom dobru,
   - 75.850,86 eura - naknada za uporabu pomorskog dobra - brodice,
   - 74.210,25 eura - naknada za zakup tur. zemljišta na kojem su izg. kampovi i hoteli,
   - 57.761,42 eura - naknada za neenergetske mineralne sirovine,
   - 22.164,36 eura - lovozakupnina.
   - 10.461,80 eura - naknada za navodnjavanje,
   - 3.984,10 eura - prihod od zakupa poljoprivrednog zemljišta.

65 Prihodi od upravnih i administrativnih pristojbi, pristojbi po posebnim propisima i naknada

Prihodi od upravnih i administrativnih pristojbi, pristojbi po posebnim propisima i naknada ostvareni su u iznosu od **3.966.202,95 eura**, ili 38,52% godišnjeg plana, odnosno 375.323,40 eura ili 10,5% više u odnosu na prethodno izvještajno razdoblje. Od navedenog iznosa Zadarska županija ostvarila je 578.773,66 eura, dok su proračunski korisnici ostvarili iznos od 3.387.429,29 eura.
Navedeni prihodi odnose se na dvije skupine prihoda i to:

- ***upravne i administrativne pristojbe*** u iznosu od 578.773,66 eura ili 64,52% godišnjeg plana, od čega:
  - 256.619,16 eura za županijske upravne pristojbe i naknade,
  - 178.783,76 eura naknada za promjenu namjene poljoprivrednog zemljišta u građevinsko,
  - 68.923,22 eura za trošak očevida pri kategorizaciji objekata u turizmu i ugostiteljstvu,
  - 44.727,26 eura naknade za izvlaštenja, vještačenja i sklapanje braka izvan sl. prostorija,
  - 15.545,68 eura naknada za zadržavanje nezakonito izgrađenih zgrada.
- ***prihoda po posebnim propisima*** naplaćenih u iznosu od 3.387.429,29 eura što je 230.660,95 eura ili 7,31% više u odnosu na prethodnu godinu. Najvećim dijelom se odnose na prihode od sufinanciranja cijene smještaja i ostalih usluga kod proračunskih korisnika.

66 Prihodi od prodaje proizvoda i robe te pruženih usluga, prihodi od donacija te povrati po protestiranim jamstvima

Prihodi od prodaje proizvoda i robe te pruženih usluga i prihodi od donacija ostvareni su u iznosu od **2.509.978,01 euro**, ili 18,65% godišnjeg plana, što je za 13,2% više u odnosu na prethodnu godinu, te su u cijelosti ostvareni kod proračunskih korisnika.

U prvom polugodištu 2026. godine prihodi od pružanja usluga ostvareni su u iznosu od 2.371.601,37 eura, dok su donacije ostvarene u iznosu od 138.376,64 eura, od toga tekuće donacije u iznosu 132.997,44 eura i kapitalne donacije u iznosu od 5.379,20 eura.

Tablica 6. Struktura prihoda proračunskih korisnika

RB	Proračunski korisnik	Prihodi od upravnih i adm.pristojbi, pristojbi po posebnim propisima i naknada (65)	Prihodi od prodaje proizvoda i robe te pruženih usluga (661)	Prihodi od donacija (663)	Prihodi iz nadležnog proračuna i od HZZO-a temeljem ugovornih obveza (67)	Ukupno
1	2	3	4	5	6	7
1.	Osnovne škole	101.079,81	101.670,67	7.860,00		210.610,48
2.	Srednje škole	217.004,51	336.365,96	72.763,14		626.133,61
3.	Narodni muzej	9.239,98	33.189,09	5.000,00		47.429,07
4.	Kazalište lutaka	39.278,50	20.358,50	500,00		60.137,00
5.	Dom za starije i nemoćne osobe	1.901.777,97	33.728,12			1.935.506,09
6.	Zdravstvo	1.117.204,65	1.808.592,34	52.222,50	22.657.210,84	25.635.230,33
7.	Natura Jadera	200,00	1.758,00			1.958,00
8.	Inovacija		34.977,69			34.977,69
9.	Sklonište za napuštene i izgubljene životinje ZŽ			31,00		31,00
10.	AGRRA		961,00			961,00
11.	Zavod za prostorno uređenje	1.643,87				1.643,87
	UKUPNO	**3.387.429,29**	**2.371.601,37**	**138.376,64**	**22.657.210,84**	**28.554.618,14**

67 Prihodi iz nadležnog proračuna i od HZZO-a temeljem ugovornih obveza

Prihodi iz nadležnog proračuna i od HZZO-a temeljem ugovornih obveza ostvareni su u iznosu od **22.657.210,84 eura**, ili 44,93% godišnjeg plana. U odnosu na prethodnu godinu veći su za 6%, a odnose se na prihode koje ostvaruju zdravstvene ustanove temeljem ugovora s HZZO-om. Sve zdravstvene ustanove ostvarile su veće prihode od HZZO-a osim Zavoda za javno zdravstvo koji su ostvarili 30,3% manje prihoda.

U prvoj polovici 2026. godine navedeni prihodi ostvareni su kako slijedi:

- Zavod za hitnu medicinu ZŽ, u iznosu od 6.270.747,88 eura (5,3% više),
- Specijalna bolnica za ortopediju Biograd na Moru, u iznosu od 5.284.693,23 eura (10,7% više),
- Psihijatrijska bolnica Ugljan, u iznosu od 5.044.674,78 eura (18,3% više),
- Dom zdravlja Zadarske županije, u iznosu od 4.547.361,39 eura (7,9% više),
- Zavod za javno zdravstvo Zadarske županije, u iznosu od 1.509.733,56 eura (30,3% manje jer su u prošloj godini ostvarili dodatna sredstva u iznosu 368.679,43 eura koja su činila djelomičnu razliku između ugovorenog iznosa sredstava i ispostavljenih računa za 2024. godinu).

68 Kazne, upravne mjere i ostali prihodi

Prihodi od kazni, upravnih mjera i ostali prihodi ostvareni su u iznosu od 86.874,76 eura, ili 32,13% više od godišnjeg plana, dok su u odnosu na prethodnu godinu veći za 280,80%. Od ukupno ostvarenog iznosa, 2.320,09 eura je prihod županije, dok se 84.554,67 eura odnosi se na prihode proračunskih korisnika, od toga 83.605,47 eura na zdravstvene ustanove.

7 PRIHODI OD PRODAJE NEFINANCIJSKE IMOVINE

Prihodi od prodaje nefinancijske imovine ostvareni su u iznosu 51.856,09 eura ili 32,92% godšnjeg plana, te su u odnosu na prethodnu godinu veći za 53,5%. Najveći dio ostvarenog prihoda od prodaje nefinancijske imovine u iznosu od 34.935,69 eura odnosi se Zadarsku županiju temeljem Zakona o upravljanju nekretninama i pokretninama u vlasništvu Republike Hrvatske, dok se iznos od 16.920,40 eura odnosi na proračunske korisnike (zdravstvene ustanove i ustanova školstva). Prihod ostvaren raspolaganjem nekretnina dijeli se između RH - 60%, županije -20%, te grada ili općine na čijem se području nalazi nekretnina – 20%.

2.2. RASHODI ŽUPANIJSKOG PRORAČUNA

Ukupni rashodi u prvoj polovici 2026. godine izvršeni su u iznosu od **96.272.262,69 eura**, odnosno 39,82% godišnjeg plana i 4,16% više u odnosu na prethodnu godinu. Od ukupnog iznosa na rashode Zadarske županije odnosi se 24.280.286,86 eura, a 71.991.975,83 eura odnosi se na rashode finacirane vlastitim i namjenskim prihodima proračunskih korisnika.

*Tablica 7. Planirani i izvršeni rashodi i izdaci po **ekonomskoj** klasifikaciji*

	Naziv	Izvršenje I.-VI. 2025.	Izvorni plan 2026.	Tekući plan 2026.	Izvršenje I.-VI. 2026.	Indeks 26./25.	Indeks ostv./tek. plan
1	2	3	4	5	6	7 (6/3*100)	8 (6/5*100)
1.	**Rashodi poslovanja**	**84.206.209,44**	**195.533.355,01**	**194.691.519,91**	**89.542.481,40**	**106,34**	**45,99**
	Rashodi za zaposlene	60.652.122,33	129.545.248,40	128.703.413,30	63.923.996,90	105,39	49,67
	Materijalni rashodi	17.812.055,05	47.944.753,89	47.944.753,89	19.880.684,24	111,61	41,47
	Financijski rashodi	115.547,53	358.620,82	358.620,82	167.761,17	145,19	46,78
	Subvencije	860.876,15	552.000,00	552.000,00	57.607,70	6,69	10,44
	Pomoći dane u inozemstvo i unutar općeg proračuna	1.192.974,95	5.959.916,56	5.959.916,56	1.093.860,00	91,69	18,35
	Naknade građanima i kućan. na temelju osiguranja i dr. naknade	2.301.622,71	7.624.365,55	7.624.365,55	2.963.190,10	128,74	38,86
	Rashodi za donacije, kazne, naknade šteta i kap. pomoći	1.271.010,72	3.548.449,79	3.548.449,79	1.455.381,29	114,51	41,01
2.	**Rashodi za nabavu nefinancijske imovine**	**8.220.848,96**	**46.227.270,50**	**47.069.105,60**	**6.729.781,29**	**81,86**	**14,30**
	Rashodi za nabavu neproizvedene dugotrajne imovine	13.181,88	1.000.202,56	1.000.202,56	94.192,91	714,56	9,42
	Rashodi za nabavu proizvedene dugotrajne imovine	1.723.568,87	13.418.627,63	13.418.627,63	3.712.847,60	215,42	27,67
	Rashodi za dodatna ulag. na nefin.. imovini	6.484.098,21	31.808.440,31	32.650.275,41	2.922.740,78	45,08	8,95
	UKUPNO RASHODI	**92.427.058,40**	**241.760.625,51**	**241.760.625,51**	**96.272.262,69**	**104,16**	**39,82**
3.	**Izdaci za financ. imovinu i otplate zajmova**	**319.489,82**	**1.439.374,49**	**1.439.374,49**	**695.839,44**	**217,80**	**48,34**
	Izdaci za dane zajmove i depozite	**0,00**	**0,00**	**0,00**	**5.000,00**	**-**	**-**
	Izdaci za otplate glavnice primljenih zajmova	319.489,82	1.439.374,49	1.439.374,49	690.839,44	216,23	48,00
	UKUPNI RASHODI I IZDACI	**92.746.548,22**	**243.200.000,00**	**243.200.000,00**	**96.968.102,13**	**104,55**	**39,87**

3 RASHODI POSLOVANJA

Ukupni rashodi poslovanja izvršeni su u iznosu od **89.542.481,40 eura** ili 45,99% godišnjeg plana i 6,34% su veći u odnosu na prethodnu godinu. Od ukupnog iznosa na rashode poslovanja Zadarske

županije odnosi se 21.120.665,50 eura, dok su proračunski korisnici izvršili 68.421.815,90 eura.

31 Rashodi za zaposlene

Rashodi za zaposlene u prvoj polovici 2026. godine izvršeni su u iznosu od 63.923.996,90 eura, odnosno 49,67% u odnosu na godišnji plan, dok su u odnosu na prethodnu godinu veći za 5,39%. Na povećanje rashoda za zaposlene u županiji, ustanovama u kulturi te ostalim korisnicima (ustanove i agencije kojima se rashodi za zaposlene osiguravaju u županijskom proračunu) utjecao je novi Kolektivni ugovor za službenike i namještenike upravnih tijela Zadarske županije („Službeni glasnik Zadarske županije“ broj 8/26) kojim je povećana bruto osnovica za obračun plaće. Na povećanje rashoda za zaposlene kod javnih službi ustanova u zdravstvu najvećim dijelom je utjecalo povećanje osnovice plaća u javnim službama od 1. siječnja. 2025. godine do 30. lipnja. 2026. godine za 7,16%.

Rashodi za zaposlene u prvoj polovici 2026. godine izvršeni su:

- **34,1 mil. eura odnosi se na zaposlene u školstvu,**
- **22,2 mil. eura odnosi se na zaposlene u ustanovama zdravstva i socijalne skrbi,**
- **4,3 mil. eura odnosi se na zaposlene u Zadarskoj županiji** od čega se 1,7 mil. eura odnosi na zaposlenike koji obavljaju povjerene poslove državne uprave.

32 Materijalni rashodi

Materijalni rashodi izvršeni u iznosu od 19.880.684,24 eura što predstavlja 41,47% godišnjeg plana, ali su za 2.068.629,19 eura ili 11,61 % veći u odnosu na prethodnu godinu. Od ukupno navedenog iznosa izvršenih materijalnih rashoda 8.602.655,05 eura odnosi se na županiju, a 11.278.029,19 eura na teret vlastitih i namjenskih prihoda proračunskih korisnika. U sklopu ove skupine najviše je realizirano kod rashoda za usluge u iznosu od 8.833.715,88 eura što je 21,2% više u odnosu na prethodnu godinu. Materijalni rashodi odnose se na sljedeće rashode:

- *naknade troškova zaposlenima ostvareni u iznosu od 2.447.615,28 eura ili 46,66% godišnjeg plana od toga:*
  - 1,4 mil. eura za naknade za zaposlene u ustanovama škostva,
  - 0,7 mil. eura za naknade za zaposlene u zdravstvenim ustanovama,
  - 122 tis. eura naknada za zaposlene ZŽ,
- *rashodi za materijal i energiju* izvršeni u ukupnom iznosu od 4.276.724,90 eura, od kojih izdvajamo:
  - 1,5 mil. eura za nabavu materijala i sirovina za ustanove u zdravstvu,
  - 2,1 mil. eura rashoda za materijal i energiju za osnovne i srednje škole,
  - 172 tis. eura rashoda za materijal i energiju za županiju,
- *rashodi za usluge* izvršeni su u iznosu od 8.833.715,88 eura, odnosno 35,78% godišnjeg plana, a odnose se na:
  - usluge tekućeg i investicijskog održavanja izvršene u iznosu od 1.107.288,72 eura, od kojih se 626.571,44 eura odnosi na ustanove u zdravstvu, 310.629,71 eura se odnosi na ustanove u školstvu, dok se iznos od 88.273,85 eura odnosi na županiju.
  - zakupnine i najamnine u iznosu od 2.591.300,57 eura od kojih:
    - 2,2 mil. eura za ustanove u školstvu,
    - 136 tis. eura kod županije,
    - 133 tis. eura za ustanove u zdravstvu.
  - intelektualne i osobne usluge izvršene u iznosu od 2.018.440,56 eura od čega izdvajamo:
    - 0,6 mil. eura za ustanove u zdravstvu,
    - 288 tis. eura za ustanove u školstvu,
    - 589 tis. eura za agencije i ustanove (kultura, AGRRA, ZADRA NOVA, Inovacija),
    - 445 tis. eura kod županije,
    - 46 tis. eura odnosi na usluge učeničkog servisa koji provodi Pomorska škola Zadar.
  - ostale usluge izvršene u iznosu od 774.858,56 eura, od čega se na županiju odnosi 310.485,82

eura. Najveći dio rashoda kod županije se odnosi na rashode usluga Poreznoj upravi za poslove utvrđivanja, evidentiranja, naplate, nadzora i ovrhe poreza na dohodak (1% od ukupno naplaćenih prihoda od poreza na dohodak) u iznosu od 178.623,92 euro, te naknada u iznosu od 12.078,46 eura za evidentiranje i naplatu županijskih poreza prema Zakonu o lokalnim porezima (5% od ukupno naplaćenih županijskih poreza).

- *naknade troškova osobama izvan radnog odnosa* izvršene u iznosu od 68.840,09 eura, te se u najvećoj mjeri odnose na naknade za troškove putovanja Erasmus projekata.
- *rashodi lijekova i potrošnog medicinskog materijala kod zdravstvenih ustanova* izvršeni su u iznosu od 3.098.098,07 eura ili 59,75% godšnjeg plana, od čega 1.6 mil. eura kod Specijalne bolnice za ortopediju Biograd,
- *ostali nespomenuti rashodi poslovanja* koji su izvršeni u iznosu od 1.155.690,02 eura ili 46,48% godišnjeg plana, odnose se na županiju u iznosu od 178 tis. eura te 976 tis. eura na proračunske korisnike (392 tis. eura na zdravstvene ustanove).

34 Financijski rashodi

Financijski rashodi u prvoj polovici 2026. godine izvršeni su u iznosu od 167.761,17 eura, odnosno 46,78% godišnjeg plana, te 45,19% više u odnosu na prošlu godinu. Od navedenog iznosa financijskih rashoda, 45.333,20 eura je izvršeno na teret vlastitih i namjenskih prihoda proračunskih korisnika, dok je 122.427,97 eura izvršeno na teret izvornih županijskih sredstava.

35 Subvencije

Rashodi za subvencije izvršeni su u iznosu od 57.607,70 eura, odnosno 10,44% godišnjeg plana i manji su za 803.268,45 eura u odnosu na prethodnu godinu, te se u cijelosti odnose na rashode Zadarske županije. Od navedenog iznosa koje je županija realizirala posebno navodimo 53.323,27 eura za poticanje malog i srednjeg poduzetništa kroz programe kreditiranja.

36 Pomoći dane u inozemstvo i unutar općeg proračuna

Sredstva pomoći danih u inozemstvo i unutar općeg proračuna izvršena su u iznosu od 1.093.860,00 eura ili 18,35% godišnjeg plana, odnosno 8,31% manje u odnosu na prethodnu godinu. Od ukupnog iznosa *pomoći* su izvršene kako slijedi:

- *pomoći međun. organizacijama te institt. i tijelima EU* izvršene u iznosu od 422.188,30 eura (17,31% plana), a koje se odnose na projekte Mystical i MAPA od Agencije za ruralni razvoj Zadarske županije te na projekt Revers od Nature Jadere.
- *pomoći drugom proračunu* u iznosu od 278.680,00 eura:
  - 65.000,00 eura općinama za sufinanciranje projekata izgradnje prometnica,
  - 50.000,00 eura općinama za sufinanciranje projekta uređenja plaža,
  - 105.000,00 eura gradovima i općinama za sanaciju pomorskog dobra.
- *pomoći proračunskim korisnicima drugih proračuna* u iznosu od 71.491,70 eura od kojih:
  - 34 tis. eura OŠ Voštarnici za plaće za njegovateljice i preglede,
  - 10 tis. eura školama u nadležnosti grada Zadra za natjecanja.
- *pomoći temeljem prijenosa sredstava EU* realizirane su u iznosu od 102.300,74 eura od čega:
  - 56 tis. eura u sklopu projekta Mystical Danube Agencije za ruralni razvoj ZŽ,
  - 24 tis. eura za prijenose općinama za projekte financirane iz Nacionalnog plana oporavka i otpornosti.

37 Naknade građanima i kućanstvima na temelju osiguranja i druge naknade

Naknade građanima i kućanstvima na temelju osiguranja i druge naknade - izvršene u iznosu od 2.963.190,10 euro ili 38,86% plana. Najveći iznos rashoda u ovoj skupini odnosi se na aktivnost *Prijevoz učenika srednjih škola* u iznosu od 1,1 mil. eura od čega je 0,9 mil. eura izvršeno iz izvora 50 *Pomoći iz državnog proračuna*. Naknade starijim osobama za sufinanciranje smještaja u privatnim domovima unutar aktivnosti *Pomoć starijim osobama* izvršene su iznosu od 504 tis. eura (12% više u odnosu na

prethodnu godinu). U okviru Mjera demografske obnove izvršeno je 562 tis. eura za naknade za novorođenu djecu na području Zadarske županije (91% više u odnosu na prethodnu godinu).
Županijski linijski prijevoz putnika na otocima izvršen u iznosu 576 tis. eura.

38 Rashodi za donacije, kazne, naknade šteta i kapitalne pomoći

Rashodi za donacije, kazne, naknade šteta i kapitalne pomoći – izvršeni u iznosu od 1.455.381,29 eura, ili 41,01% godišnjeg plana, te su za 14,51% veći u odnosu na prethodnu godinu. Od navedenog iznosa, 1.190.100,74 eura se odnosi na rashode županije, dok se iznos od 265.280,55 eura odnosi na proračunske korisnike. Od ukupnog iznosa rashoda za donacije, kazne, naknade šteta i kapitalne pomoći posebno navodimo:

- 356 tis. eura za programe i projekte za opće dobro koje provode udruge i neprofitne organizacije putem javnih poziva objavljenim na stranicama Zadarske županije,
- 158 tis.eura za djelatnost Vatrogasne zajednice Zadarske županije,
- 140 tis. eura za programe javnih potreba u športu,
- 117 tis. eura za djelatnost Športske zajednice Zadarske županije,
- 84 tis. eura Crvenom križu i Caritasu Zadarske nadbiskupije,
- 56 tis. eura donacije političkim strankama.

4 RASHODI ZA NABAVU NEFINANCIJSKE IMOVINE

Rashodi za nabavu nefinacijske imovine u prvom polugodištu 2026. godine ostvareni su u iznosu od **6.729.781,29 eura**, odnosno 14,30% godišnjeg plana, te su za 18,1% manji od izvršenja prethodne godine. Od navedenog iznosa 3.159.621,36 eura se odnosi na rashode županije, dok se 3.570.159,93 eura odnosi na rashode proračunskih korisnika na teret njihovih vlastitih i namjenskih prihoda.

41 Rashodi za nabavu neproizvedene dugotrajne imovine

Rashodi za nabavu neproizvedene dugotrajne imovine izvršeni su u iznosu od 94.192,91 eura, odnosno 9,42% godišnjeg plana, a u odnosu na prethodnu godinu veći su za 614%. Navedeni iznos odnosi se na *nematerijalnu imovinu* kod zdravstvenih ustanova u iznosu 35.186,00 eura te ulaganja u tuđu imovinu radi prava korištenja kod županije u iznosu 59.006,91 euro.

42 Rashodi za nabavu proizvedene dugotrajne imovine

Rashodi unutar ove skupine u prvom polugodištu 2026. godine izvršeni su u iznosu od 3.712.847,60 eura ili 27,67% godišnjeg plana te su za 115% veći u odnosu na prethodnu godinu. Od navedenog iznosa 2.760.664,17 eura odnosi se na rashode proračunskih korisnika na teret njihovih vlastitih i namjenskih prihoda, dok se iznos od 952.183,43 eura odnosi na županiju. Najveći iznos rashoda odnosi se na *Postrojenja i oprema* u iznosu od 2.994.917,11 eura, od kojih se iznos od 2.489.641,81 eura odnosi na ustanove zdravstva, zatim *Nematerijalna proizvedena imovina* u iznosu od 653.384,28 eura, *Knjige, umjetnička djela i ostale izložbene djelatnosti* u iznosu od 54.021,77 eura, te *Građevinski objekti* izvršeni su u iznosu od 10.524,44 eura. Kada se rashodi promatraju po ustanovama izvršenje se odnosi se na sljedeće:

- 2,5 mil. eura ulaganja u zdravstvene ustanove,
- 904 tis. eura za ulaganja u školstvo.

45 Rashodi za dodatna ulaganja na nefinancijskoj imovini

Rashodi za dodatna ulaganja na nefinancijskoj imovini izvršeni su u iznosu od 2.922.740,78 euro ili 8,95% plana, a u odnosu na prethodnu godinu manji su za 54,9% kada je nekoliko kapitalnih projekata bilo u završnoj fazi. Od navedenog iznosa 2.817.953,28 eura se odnosi na *dodatna ulaganja na građevinskim objektima*, dok su *dodatna ulaganja za ostalu nefinancijsku imovinu* izvršena u iznosu od 104.787,50 eura. Najveća kapitalna ulaganja odnose se na projekt Uređenje sportskog igrališta OŠ Nevidane u iznosu od 142 tis. eura, zatim 889 tis. eura za projekt RCK Medicinske škole Zadar, 458 tis. eura za Energetsku obnovu zgrade RJ Benkovac kod Doma zdravlja, te 256 tis. eura za projekt „Poboljšanje kvalitete postojećih i uvođenje novih usluga u zdravstvenom turizmu“ kod Specijalne bolnice za ortopediju Biograd na moru.

Rashodi prema funkcijskoj klasifikaciji

Izvršenje rashoda u prvoj polovici 2026. godine prema funkcijskoj klasifikaciji prikazano je u tabličnom i grafičkom prikazu.

Tablica 8. Izvršenje rashoda i izdataka po funkcijskoj klasifikaciji

Naziv	Izvršenje I.-VI. 2025.	Izvorni plan 2026.	Tekući plan 2026.	Izvršenje I.-VI. 2026.	Indeks 26./25.	Indeks ostv./tek. plan
1	2	3	4	5	6 (5/2*100)	7 (5/4*100)
01 Opće javne usluge	8.894.928,80	14.606.237,86	13.764.402,76	6.393.225,45	71,87	46,45
03 Javni red i sigurnost	120.863,45	720.675,53	720.675,53	196.599,07	162,66	27,28
04 Ekonomski poslovi	2.485.590,75	11.920.337,01	11.920.337,01	2.714.934,83	109,23	22,78
05 Zaštita okoliša	950.994,79	4.255.441,79	4.255.441,79	1.042.015,57	109,57	24,49
06 Usluge unapređenja stanovanja i zajed.	540.069,44	1.744.580,88	1.744.580,88	640.167,60	118,53	36,69
07 Zdravstvo	31.531.945,70	72.947.957,46	72.947.957,46	34.990.554,97	110,97	47,97
08 Rekreacija, kultura i religija	1.957.194,52	4.773.646,92	4.773.646,92	1.975.388,98	100,93	41,38
09 Obrazovanje	42.240.017,76	120.808.191,22	121.650.026,32	44.587.475,40	105,56	36,65
10 Socijalna zaštita	3.705.453,19	9.983.556,84	9.983.556,84	3.731.900,82	100,71	37,38
UKUPNO	**92.427.058,40**	**241.760.625,51**	**241.760.625,51**	**96.272.262,69**	**104,16**	**39,82**

Ostvarenje rashoda po funkcijama u odnosu na godišnji plan kreće se u rasponu od 22,7% do 47,97%, dok se najveći doprinos ostvarenju po vrijednosti odnosi na funkcije *Obrazovanje* u iznosu od 44.587.475,40 eura i *Zdravstvo* u iznosu 34.990.554,97 eura. U odnosu na prethodnu godinu sve funkcije osim *Opće javne usluge* bilježe rast od najmanje 0,7% (*Socijalna zaštita*) do 62,6% (*Javni red i sigurnost*).

Grafikon 2. Struktura izvršenih rashoda po funkcijskoj klasifikaciji

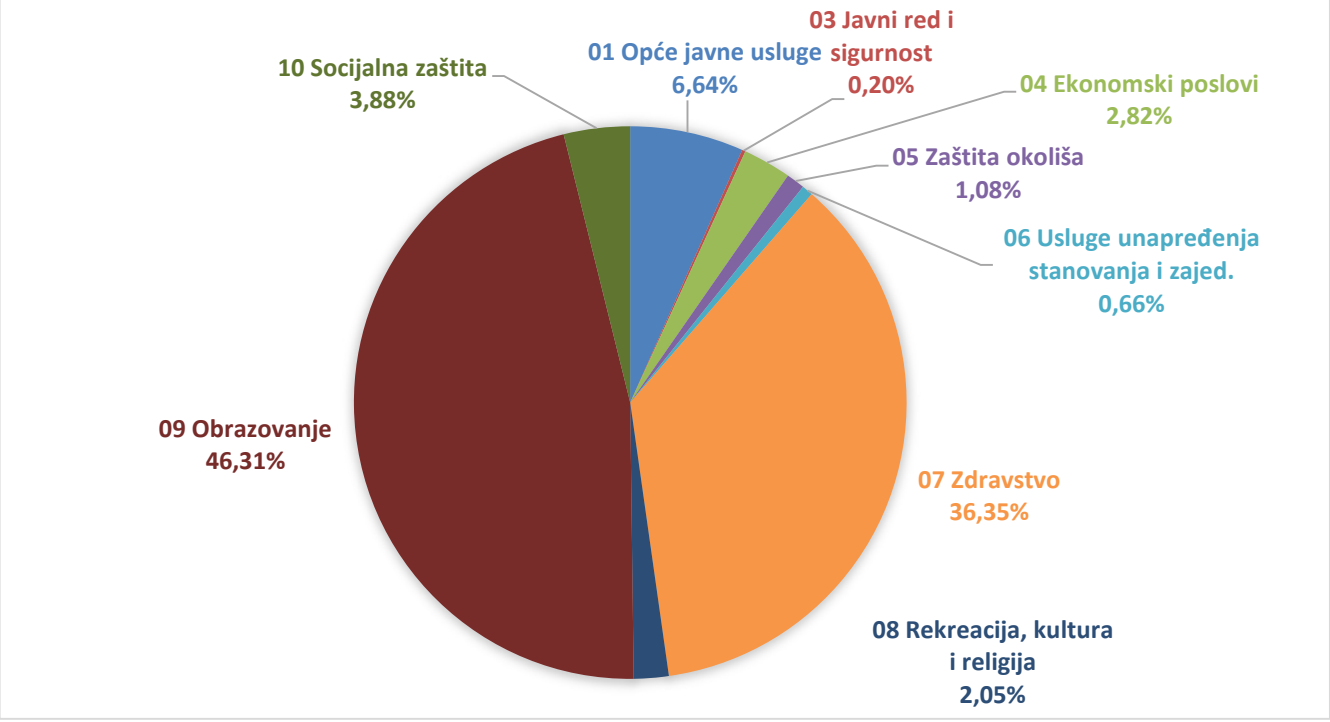

Na razini ukupnog proračuna najveći udjel u ukupno izvršenim rashodima ima funkcija *Obrazovanje* (46,31%), nakon koje slijedi funkcija *Zdravstvo* (36,35%) i *Opće i javne usluge* (6,64%) te *Socijalna zaštita* (3,88%). Sve ostale funkcije zajedno sudjeluju sa 6,82% u ukupnim rashodima.

Rashodi prema izvorima financiranja

U tablici 9. dan je prikaz izvršenja rashoda i izdataka prema izvorima financiranja u prvoj polovici 2026. godine u odnosu na izvršenje u istom razdoblju prethodne godine i u odnosu na godišnji plan. Najviše rashoda i izdataka u ovom izvještajnom razdoblju financirano je iz izvora 5 *Pomoći* u iznosu od 42,8 mil eura i izvora 4 *Prihodi za posebne namjene* u iznosu od 35,1 mil eura pri čemu se najveći dio tih rashoda odnosi na rashode proračunskih korisnika. Županijski rashodi i izdaci u najvećem dijelu financirani su iz *Općih izvora* u iznosu od 13,9 mil eura, nakon kojih slijede rashodi i izdaci financirani iz *Pomoći* u iznosu od 4,1 mil eura.

Tablica 9. Rashodi i izdaci ***po izvorima financiranja***

	Naziv	Izvršenje I.-VI. 2025.	Izvorni plan 2026.	Tekući plan 2026.	Izvršenje I.-VI. 2026.	Indeks	Indeks
1	2	3.	4.	5.	6.	7 (6/3*100)	8 (6/5*100)
1	Opći prihodi i primici	15.961.588,96	37.775.803,35	37.775.803,35	15.124.596,90	94,76	40,04
3	Vlastiti prihodi	2.117.981,56	13.252.908,50	13.252.908,50	3.724.653,28	175,86	28,10
4	Prihodi za posebne namjene	31.874.478,31	69.621.107,55	69.621.107,55	35.156.701,20	110,30	50,50
5	Pomoći	40.187.813,69	121.735.451,14	121.735.451,14	42.837.855,84	106,59	35,19
6	Donacije	78.922,91	277.219,46	277.219,46	100.592,86	127,46	36,29
7	Prihodi od prodaje nefinancijske imov.	14.833,52	137.510,00	137.510,00	13.392,45	90,29	9,74
8	Primici od finan. imovine i zaduživanja	2.510.929,27	400.000,00	400.000,00	10.309,60	0,41	2,58
	UKUPNO	**92.746.548,22**	**243.200.000,00**	**243.200.000,00**	**96.968.102,13**	**104,55**	**39,87**

Rashodi i izdaci prema organizacijskoj klasifikaciji

U prvoj polovici 2026. godine najviše rashoda i izdataka prema organizacijskoj klasifikaciji izvršeno je unutar upravnog odjela *Obrazovanja, kulture i športa* u iznosu od 46.406.056,58 eura ili sa 47,8% udjela u ukupnim planiranim rashodima i izdacima. Nakon koje slijedi odjel *Zdravstva* s udjelom od 36,2% ili izvršenjem od 35.141.789,35 eura, zatim *Financije i proračun* s udjelom od 5,2% i izvršenjem od 5.097.822,38 eura. Ostali upravni odjeli zajedno sudjeluju sa 10,65% udjela u ukupnim rashodima i izdacima izvršenima u prvoj polovici 2026. godine.

Upravni odjeli koji su izvršili više rashoda i izdataka u odnosu na prethodnu godinu su: *Služba ureda župana, Obrazovanje, kultura i šport, Zdravstvo, Prostorno uređenje, zaštita okoliša i komunalni poslovi, Poljoprivreda, ribarstvo i EU fondovi, Pravni i zajednički poslovi, Hrvatski branitelji, udruge demografija i soc. politika.*

Grafikon 3. Struktura rashoda i izdataka po organizacijskoj klasifikaciji

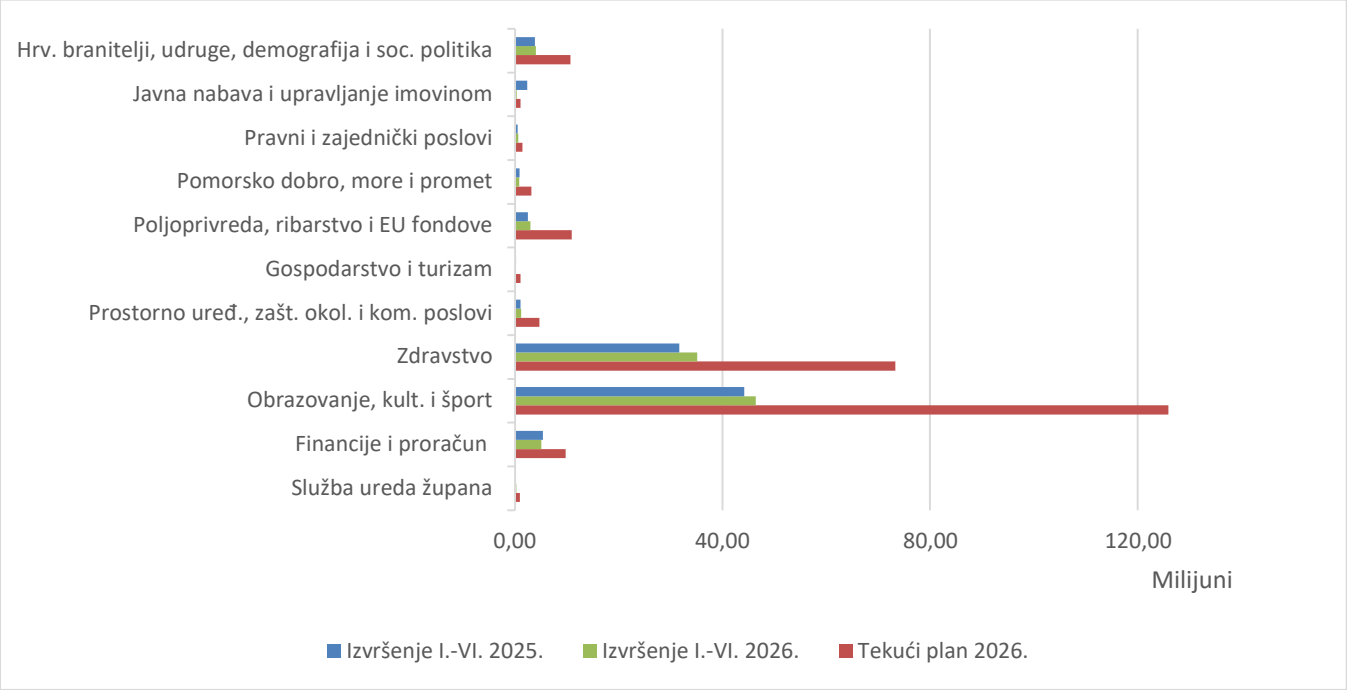

2.3. PRIMICI I IZDACI ŽUPANIJSKOG PRORAČUNA

Primici od financijske imovine i zaduživanja u prvom polugodištu 2026. godine nisu realizirani.

Ukupni **izdaci za financijsku imovinu i otplate zajmova** planirani su u iznosu 1.439.374,49 eura, a u prvoj polovici 2026. godine ostvareni u iznosu od 695.839,44 eura, ili 48% godišnjeg plana. Izdaci se odnose na proračunske korisnike:

- PBU u iznosu 66.460,66 eura za otplatu glavnice kredita za energetsku obnovu bolničkih zgrada,
- Zavod za hitnu medicinu u iznosu 14.058,39 eura za financijski leasing na nabavu vozila HP,
- Medicinska škola Ante Kuzmanića u iznosu 75.209,60 eura za Projekt RCK,
- Doma zdravlja Zadarske županije u iznosu 66.361,40 eura za uređenje ordinacija,
- Srednja škola Biograd na Moru u iznosu od 23.836,62 eura za novu školsku zgradu,
- SŠ Vice Vlatkovića u iznosu od 54.342,83 eura za otplatu glavnice financijskog leasinga za nabavu kamiona i otplatu glavnice RCK kredita,
- Specijalna bolnica za ortopediju Biograd u iznosu 57.905,94 eura za projekt *Poboljšanje kvalitete postojećih i uvođenje novih usluga u zdravstvenom turizmu,*
- OŠ Preko u iznosu 937,54 eura za otplatu glavnice financijskog leasinga za nabavu dostavnog vozila,

te Zadarsku županiju u iznosu 331.726,46 eura za otplatu dugoročnog investicijskog kredita.

Grafikon 4. Struktura primitaka i izdataka u prvoj polovici 2026. godine

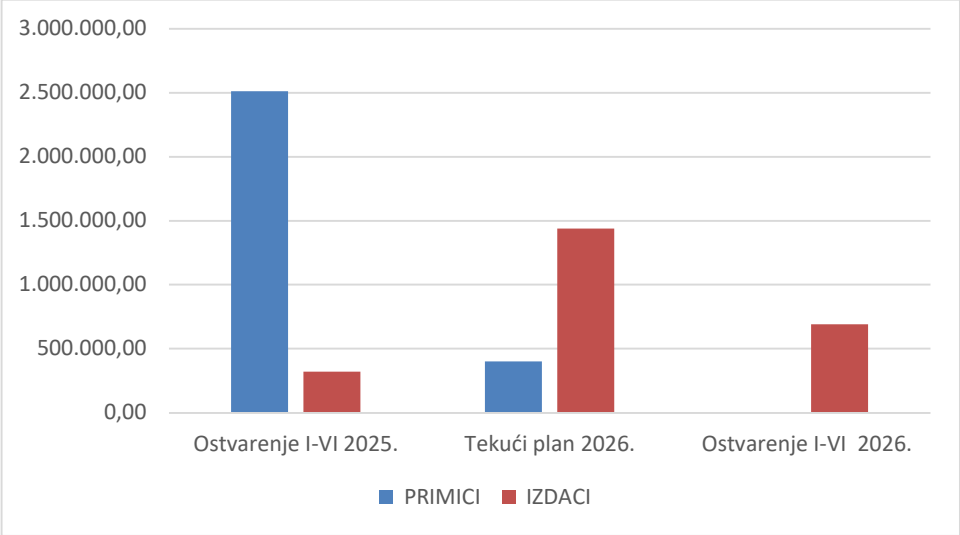

U grafikonu 4. dana je struktura primitaka i izdataka u prvoj polovici 2026. godine u odnosu na prethodnu godinu, primici u 2026. godini nisu ostvareni, dok su izdaci veći za 116,2%. Razlika računa financiranja u prvoj polovici 2026. godine ostvaruje manjak u visini od 695.839,44 eura, a koji se odnosi na investicije po projektima Zadarske županije i proračunskih korisnika.

3. OBRAZLOŽENJE UKUPNOG MANJKA/VIŠKA PRORAČUNA

U skladu s ostvarenim prihodima i izvršenim rashodima u prvoj polovici 2026. godine ostvaren je **manjak tekućeg razdoblja u visini od 2.507.149,70 eura**. Ostvaren je manjak Računa prihoda i rashoda u visini od 1.811.310,26 eura, te manjak Računa financiranja u visini od 695.839,44 eura, što ukupno daje manjak izvještajnog razdoblja.

Preneseni višak iz prethodne godine iznosi 7.464.659,42 euro, koji nakon umanjenja prihoda i primitaka tekućeg izvještajnog razdoblja u iznosu od 2.507.149,70 eura, daje raspoloživa sredstva u visini od 4.957.509,72 eura.

1. Manjak prihoda izvještajnog razdoblja iznosi 2,5 mil eura, a odnosi se na:
Zadarska županija iskazuje 2,6 mil. eura više ostvarenih prihoda,
Proračunski korisnici iskazuju 84. tis eura manje ostvarenih prihoda,
Ustanove u zdravstvu iskazuju 5,0 mil. eura manje ostvarenih prihoda.

2. Preneseni višak iz prethodne godine iznosi 7,4 mil eura, a odnosi se na:
Zadarska županija iskazuje 7,1 mil. eura više ostvarenih prihoda,
Proračunski korisnici iskazuju 3,2 mil. eura više ostvarenih prihoda,
Ustanove u zdravstvu iskazuju 2,9 mil. eura manje ostvarenih prihoda.

Tablica 10. Ukupni manjak/višak izvještajnog razdoblja od 1.1.2026. do 30.06.2026.

RB	Korisnik	I.-VI.2025	Plan 2026.	I.-VI.2026.
1	2	3	4	6
1.	Zadarska županija	4.788.032,87	4.115.362,00	9.721.868,99
2.	Korisnici (bez ustanova u zdravstvu)	1.774.971,00	3.104.078,82	3.150.889,52
	UKUPNO VIŠAK/MANJAK	**6.563.003,87**	**7.219.440,82**	**12.872.758,51**
3.	Korisnici (ustanove u zdravstvu)	-3.300.614,60	-3.788.818,82	-7.915.248,79
	UKUPNO VIŠAK/MANJAK	**-3.300.614,60**	**-3.788.818,82**	**-7.915.248,79**
	UKUPNO	**3.262.389,27**	**3.430.622,00**	**4.957.509,72**

Grafikon 5. prikazuje naplaćene ukupne prihode i primitke te izvršenje ukupnih rashoda i izdataka prema izvorima financiranja u prvom polugodištu 2026. godine. Iz podataka je razvidno da su prihodi i primici kod izvora 1 – opći prihodi i primici, 6 – donacija, te 7 – prihodi od prodaje nefinancijske imovine veći od izvršenih rashoda i izdataka. Najviše prihoda i primitaka, te rashoda i izdataka u izvještajnom razdoblju je financirano iz izvora *Pomoći*, dok najveću razliku uzmeđu prihoda i rashoda u iznosu od 4.234.012,24 eura bilježi izvor 1 – *Opći prihodi i primici*. Manjak prihoda bilježe izvori financiranja 3 - *Vlastiti prihodi, 4 – Prihodi za posebne namjene i 5 Pomoći,* od kojih je najznačajniji manjak izvora 4 u iznosu 3.968.288,82 eura, a odnosi se većinom na zdravstvene ustanove.

Grafikon 5. Struktura prihoda i primitaka te rashoda i izdataka po izvorima financiranja

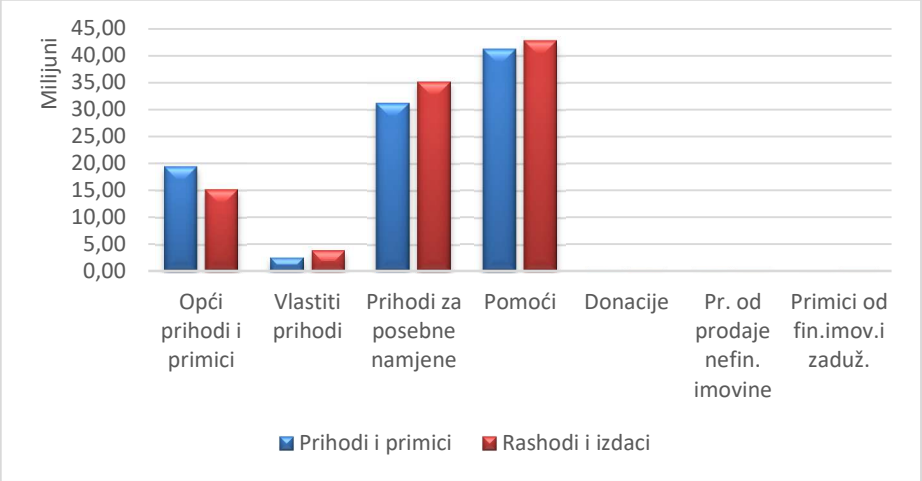

Zaključno, izdvajamo pojedine aktivnosti unutar proračuna Zadarske županije *koje su financirane iz* ***izvornih županijskih sredstava*** *u cilju povećanja i uravnoteženja kvalitete života stanovništva naše županije, pa je tako u prvih šest mjeseci 2026. godine realizirano:*

- *895 tis. eura za projekte EU srednjih škola od čega 866 tis.eura za projekt RCK Medicinske škole A.Kuzmanića,*
- *628 tis. eura za projekte Inkluzija i Pomoćnici u nastavi kod osnovnih i srednjih škola*
- *564 tis. eura za sufinanciranje smještaja starijim osobama u privatnim domovima i za pomoć u kući starijim osobama,*
- *562 tis. eura naknada za novorođenu djecu,*
- *400 tis. eura za finaciranje djelatnosti ZJZZŽ,*
- *365 tis.eura za kapitalna ulaganja srednjih škola,*
- *271 tis. eura za obnovu bolničke zgrade Specijalne bolnice za ortopediju,*
- *264 tis. eura sufinanciranja cijene prijevoza učenika u srednjim školama,*
- *256 tis. eura za djelatnost športske zajednice ZŽ i javne potrebe u športu,*
- *248 tis. eura donacija udrugama građana i civilnim udrugama,*
- *244 tis. eura za izradu projektne dokumentacije za srednje škole,*
- *170 tis. eura za sanaciju i izgradnju lučke infrastrukture,*
- *158 tis. eura Vatrogasnoj zajednici ZŽ,*
- *84 tis. eura za Crveni križ i Caritas Zadarske nadbiskupije,*
- *70 tis. eura za djelatnost mrtvozorenja,*
- *55 tis. eura za kapitalna ulaganja osnovnih škola,*
- *53 tis. eura subvencija u sklopu programa poticanja malog i srednjeg poduzetništva,*
- *38 tis. eura za aktivnosti civilne zaštite (25 tis. eura Hrvatskoj gorskoj službi spašavanja – Stanica Zadar),*
- *36 tis. eura za smještaj učenika deficitarnih zanimanja u Srednješkolskom đačkom domu,*
- *25 tis. eura za potpore u poljoprivredi i ruralnom razvoju.*

4. IZVJEŠTAJ O IZVRŠENOJ PRERASPODJELI SREDSTAVA PLANIRANIH U PRORAČUNU ZADARSKE ŽUPANIJE U 2026. GODINI

Odredbama članka 60. Zakona o proračunu („Narodne novine“ broj 144/21), Pravilnika o polugodišnjem i godišnjem izvještaju o izvršavanju proračuna i financijskog plana („Narodne novine“ broj 85/23) i članka 46. Odluke o izvršavanju proračuna Zadarske županije za 2026. godinu („Službeni glasnik Zadarske županije“ broj 19/25) Župan je u izvještajnom razdoblju donio jednu Odluku o preraspodjeli sredstava planiranih u Proračunu Zadarske županije za 2026. godinu.

Odluka o preraspodjeli sredstava planiranih u Proračunu Zadarske županije za 2026. godinu KLASA: 602-03/20-01/53; URBROJ: 2198-01/26-84 od 15. lipnja 2026. godine donesena je radi potrebe osiguranja sredstava za kapitalni projekt - Projekt Uspostava Regionalnog centra kompetentnosti Medicinske škole Ante Kuzmanića Zadra.

Navedenom Odlukom o preraspodjeli sredstava osigurana su sredstva za podmirenje okončane situacije za završetak radova na projektu Regionalni centar kompetentnosti u okviru radjela 030 Upravni odjel za obrazovanje, kulturu i šport kroz program 4302 Projekti EU, kapitalni projekt K430280 Projekt Uspostava Regionalnog centra kompetentnosti u iznosu 841.835,10 eura.

I. PRERASPODJELA

Broj računa	Naziv	Izvorni plan 2026.	Povećanje/ Smanjenje	Novi plan 2026.
UKUPNO RASHODI /IZDACI		**243.200.000,00**	**0,00**	**243.200.000,00**
Razdjel 030	**Upravni odjel za obrazovanje , kulturu i šport**	**125.118.712,26**	**841.835,10**	**125.960.547,36**
Glava 03005	**Srednješkolsko obrazovanje**	**50.306.916,19**	**841.835,10**	**51.148.751,29**
Program 4302	**Projekti EU**	**380.351,06**	**841.835,10**	**1.222.186,16**
Kapitalni projekt K430280	**Projekt Uspostava Regionalnog centra kompetentnosti (RCK)**	**260.300,00**	**841.835,10**	**1.102.135,10**
Izvor 11	**Opći prihodi i primici**	**10.000,00**	**841.835,10**	**851.835,10**
4	**Rashodi za nabavu nefinancijske imovine**	**10.000,00**	**841.835,10**	**851.835,10**
45	Rashodi za dodatna ulaganja na nefinancijskoj imovini	10.000,00	841.835,10	851.835,10

Sredstva su preraspodjeljena sa razdjela 020 Upravni odjel za finacije i proračun, program 1501 Administracija i upravljanje, aktivnost A150101 Rashodi za zaposlene u iznosu 700.000,00 eura te programa 1505 UDU Povjereni poslovi, aktivnost A150501 UDU Rashodi za zaposlene u iznosu 141.835,10 eura.

Broj računa	Naziv	Izvorni plan 2026.	Povećanje/ Smanjenje	Promjena (%)	Novi plan 2026.
UKUPNO RASHODI /IZDACI		**243.200.000,00**			**243.200.000,00**
Razdjel 020	**Upravni odjel za financije i proračun**	**10.649.413,30**	**700.000,00**	**6,57**	**9.949.413,30**
Glava 02001	**Upravni odjel za financije i proračun**	**10.649.413,30**	**700.000,00**	**6,57**	**9.949.413,30**
Program	**Administracija i**	**5.582.145,30**	**700.000,00**	**12,54**	**4.882.145,30**

1501	**upravljanje**				
Aktivnost A150101	**Rashodi za zaposlene**	**5.582.145,30**	**700.000,00**	**12,54**	**4.882.145,30**
Izvor 11	**Opći prihodi i primici**	**5.532.145,30**	**700.000,00**	**12,65**	**4.832.145,30**
3	**Rashodi poslovanja**	**5.532.145,30**	**700.000,00**	**12,65**	**4.832.145,30**
31	Rashodi za zaposlene	5.306.145,30	-700.000,00	13,19	4.606.145,30
Program 1505	**UDU Povjereni poslovi**	**3.702.168,00**	**141.835,10**	**3,83**	**3.560.332,90**
Aktivnost A150501	**UDU Rashodi za zaposlene**	**3.702.168,00**	**141.835,10**	**3,83**	**3.560.332,90**
Izvor 11.	**Opći prihodi i primici**	**1.437.880,00**	**141.835,10**	**9,86**	**1.296.044,90**
3	**Rashodi poslovanja**	**1.437.880,00**	**141.835,10**	**9,86**	**1.296.044,90**
31	Rashodi za zaposlene	1.355.880,00	-141.835,10	10,46	1.214.044,90

REPUBLIKA HRVATSKA

ZADARSKA ŽUPANIJA

ŽUPANIJSKA SKUPŠTINA

KLASA: 007-06/26-01/25

URBROJ: 2198-02-26-7

Zadar, 11. rujna 2026. godine

Na temelju članka 87. stavak 6. Zakona o proračunu („Narodne novine“ broj 144/21), članka 53. stavka 8. Pravilnika o polugodišnjem i godišnjem izvještaju o izvršenju proračuna i financijskog plana („Narodne novine” broj 85/23), te članka 12. Statuta Zadarske županije („Službeni glasnik Zadarske županije“ broj 10/26), Županijska skupština Zadarske županije na 8. sjednici održanoj dana 11. rujna 2026. godine, donosi

ODLUKU

o davanju suglasnosti na Polugodišnji izvještaj o izvršenju financijskog plana Županijske uprave za ceste Zadarske županije za 2026. godinu

I.

Daje se suglasnost Županijskoj upravi za ceste Zadarske županije na Polugodišnji izvještaj o izvršenju financijskog plana za razdoblje od 1. siječnja do 30. lipnja 2026. godine.

II.

Izvješće iz točke I. nalazi se u prilogu ove Odluke i čini njezin sastavni dio.

III.

Ova Odluka stupa na snagu osmog dana od dana objave u „Službenom glasniku Zadarske županije“.

PREDSJEDNICA

Ingrid Melada, v.r.

ŽUPANIJSKA UPRAVA ZA CESTE ZADARSKE ŽUPANIJE

HRVATSKA, ZADAR 23000, Zrinsko-Frankopanska 10/2, MB: 1327534, e-mail: zuc@zuc-zadar.hr
(centrala) Tel: 023 250 509, (ravnatelj) 023 250 560, (odjel održavanja) 023 250 282, Fax: 023 254 467

IZVJEŠĆE O IZVRŠENJU FINANCIJSKOG PLANA

ŽUPANIJSKE UPRAVE ZA CESTE ZADARSKE ŽUPANIJE

od 1. siječnja do 30. lipnja 2026.

Zadar, srpanj 2026.

Temeljem čl. 87 Zakona o proračunu (NN 144/21), čl. 53. Pravilnika o polugodišnjem i godišnjem izvještaju o izvršenju proračuna (NN 85/23) te čl. 33. Statuta Županijske uprave za ceste Zadarske županije, Upravno vijeće Županijske uprave za ceste Zadarske županije na 5. sjednici održanoj 27. srpnja 2026. godine, donosi

Izvješće o izvršenju financijskog plana Županijske uprave za ceste Zadarske županije za razdoblje od 1. siječnja do 30. lipnja 2026. godine.

I.

A) SAŽETAK RAČUNA PRIHODA I RASHODA

	Izvršenje (I-VI) 2025.	Financijski plan za 2026.	Izvršenje (I-VI) 2026.	Indeks (4/2*100)	Indeks (4/3*100)
1	2	3	4	5	6
PRIHODI UKUPNO	**3.903.991,45**	**10.411.782,99**	**6.332.458,11**	**162,20**	**60,82**
6 PRIHODI POSLOVANJA	3.903.991,45	10.411.782,99	6.330.603,71	162,16	60,80
7 PRIHODI OD PRODAJE NEFINANCIJSKE IMOVINE	0,00	0,00	1.854,40	0,00	0,00
RASHODI UKUPNO	**5.459.927,02**	**10.411.782,99**	**4.379.166,31**	**80,21**	**42,06**
3 RASHODI POSLOVANJA	3.289.390,93	8.262.865,25	4.231.798,77	128,65	51,21
4 RASHODI ZA ZA NABAVU NEFINANCIJSKE IMOVINE	2.170.536,09	2.148.917,74	147.367,54	6,79	6,86
RAZLIKA VIŠAK/MANJAK	**-1.555.935,57**	**0,00**	**1.953.291,80**	**-125,54**	**0,00**

B) SAŽETAK RAČUNA FINANCIRANJA

	Izvršenje (I-VI) 2025.	Financijski plan za 2026.	Izvršenje (I-VI) 2026.	Indeks (4/2*100)	Indeks (4/3*100)
1	2	3	4	5	6
8 PRIMICI OD FINANCIJSKE IMOVINE I ZADUŽIVANJA	0,00	0,00	0,00	0,00	0,00
5 IZDACI ZA FINANCIJSKU IMOVINU I OTPLATE ZAJMOVA	0,00	0,00	0,00	0,00	0,00
RAZLIKA PRIMITAKA I IZDATAKA	**0,00**	**0,00**	**0,00**	**0,00**	**0,00**

C) PRENESENI VIŠAK ILI PRENESENI MANJAK

	Izvršenje (I-VI) 2025.	Financijski plan za 2026.	Izvršenje (I-VI) 2026.	Indeks (4/2*100)	Indeks (4/3*100)
1	2	3	4	5	6
PRENESENI VIŠAK/MANJAK IZ PRETHODNE GODINE	**2.400.917,83**	**0,00**	**1.591.159,99**	**66,27**	**0,00**
PRIJENOS VIŠKA/MANJKA U SLIJEDEĆE RAZDOBLJE	**844.982,26**	**0,00**	**3.544.451,79**	**419,47**	**0,00**

II.

Izvješće o izvršenju financijskog plana Županijske uprave za ceste Zadarske županije za razdoblje od 1. siječnja do 30. lipnja 2026. godine sadrži:

- **OPĆI DIO** koji čini: Račun prihoda i rashoda i Račun financiranja. Račun prihoda i rashoda sadrži prikaz prihoda i rashoda i iskazuje se u Izvještaju o prihodima i rashodima prema ekonomskoj klasifikaciji. Račun financiranja iskazuje se u Izvještaju računa financiranja prema ekonomskoj klasfikaciji;

- **POSEBNI DIO** iskazuje su u Izvještaju po programskoj klasifikaciji koji sadrži prikaz rashoda i izdataka iskazanih po ekonomskoj klasifikaciji, raspoređenih u programe koji se sastoje od aktivnosti i projekata;

- **OBRAZLOŽENJE** općeg i posebnog dijela Izvještaja o izvršenju financijskog plana;

- **POSEBNI IZVJEŠTAJI**.

Županijska uprava za ceste Zadarske županije
Zadar

RAČUN PRIHODA I RASHODA
IZVJEŠTAJ O PRIHODIMA I RASHODIMA PREMA EKONOMSKOJ KLASIFIKACIJI

PRIHODI

Brojčana oznaka i naziv		Ostvarenje I-VI 2025.	Plan 2026.	Ostvarenje I-VI 2026.	Ostvarenje 2026./ 2025.	Ostvarenje / Plan 2026.
6	PRIHODI POSLOVANJA	3.903.991,45	10.411.782,99	6.330.603,71	162,16	60,80
63	POMOĆI IZ INOZEM. I OD SUBJ.UNUTAR OPĆE DRŽAVE	0,00	2.202.664,07	66.666,66		3,03
633	POMOĆI IZ PRORAČUNA	0,00		66.666,66		0,00
6332	KAPITALNE POMOĆI IZ PRORAČUNA	0,00		66.666,66		0,00
64	PRIHODI OD IMOVINE	3.903.055,07	8.189.828,92	6.209.549,42	159,09	75,82
641	PRIHODI OD FINANCIJSKE IMOVINE	548,65		338,47	61,69	0,00
6413	KAMATE NA OROČENA SRED. I DEPOZITE PO VIĐENJU	548,65		338,47	61,69	0,00
642	PRIHODI OD NEFINANCIJSKE IMOVINE	3.902.506,42		6.209.210,95	159,11	0,00
6424	NAKNADA ZA CESTE	3.902.506,42		6.209.210,95	159,11	0,00
65	PRIHODI OD ADMIN.PRISTOJBI I PO POSEB.PROPISIM	936,38	9.290,00	6.159,63	657,81	66,30
652	PRIHODI PO POSEBNIM PROPISIMA	936,38		6.159,63	657,81	0,00
6526	OSTALI NESPOMENUTI PRIHODI	936,38		6.159,63	657,81	0,00
68	KAZNE,UPRAVNA MJERE I OSTALI PRIHODI	0,00	10.000,00	48.228,00		482,28
681	KAZNE I UPRAVNE MJERE	0,00		693,00		0,00
6819	OSTALE KAZNE	0,00		693,00		0,00
683	OSTALI PRIHODI	0,00		47.535,00		0,00
6831	OSTALI PRIHODI	0,00		47.535,00		0,00
7	PRIHODI OD PRODAJE NEFINANCIJSKE IMOVINE	0,00	0,00	1.854,40		0,00
72	PRIHODI OD PRODAJE PROIZVEDENE DUG.IMOVINE	0,00	0,00	1.854,40		0,00
722	PRIHODI OD PRODAJE POSTROJENJA I OPREME	0,00		1.854,40		0,00
7221	UREDSKA OPREMA I NAMJEŠTAJ	0,00		1.854,40		0,00
	UKUPNO PRIHODI:	3.903.991,45	10.411.782,99	6.332.458,11	162,20	60,82

RASHODI

Brojčana oznaka i naziv		Izvršenje I-VI 2025.	Plan 2026.	Izvršenje I-VI 2026.	Izvršenje 2026./ 2025.	Izvršenje / Plan 2026.
3	RASHODI POSLOVANJA	3.289.390,93	8.262.865,25	4.231.798,77	128,65	51,21
31	RASHODI ZA ZAPOSLENE	220.864,44	459.926,61	218.677,25	99,01	47,55
311	PLAĆE	182.479,65		184.261,16	100,98	0,00
3111	PLAĆE ZA REDOVAN RAD	175.439,30		177.983,88	101,45	0,00
3112	PLAĆE U NARAVI	7.040,35		6.277,28	89,16	0,00
312	OSTALI RASHODI ZA ZAPOSLENE	8.860,36		4.800,00	54,17	0,00
3121	OSTALI RASHODI ZA ZAPOSLENE	8.860,36		4.800,00	54,17	0,00
313	DOPRINOSI NA PLAĆE	29.524,43		29.616,09	100,31	0,00
3132	DOPRINOSI ZA ZDRAVSTVENO OSIGURANJE	29.524,43		29.616,09	100,31	0,00
32	MATERIJALNI RASHODI	2.772.354,02	6.504.005,31	3.316.193,92	119,62	50,99
321	NAKNADE TROŠKOVA ZAPOSLENIMA	7.142,25		7.638,03	106,94	0,00
3211	SLUŽBENA PUTOVANJA	802,50		1.318,00	164,24	0,00
3212	NAKNADE ZA PRIJEVOZ,RAD NA TERENU	4.276,25		3.791,03	88,65	0,00
3213	STRUČNO USAVRŠAVANJE ZAPOSLENIKA	2.063,50		2.529,00	122,56	0,00
322	RASHODI ZA MATERIJAL I ENERGIJU	10.426,60		7.510,92	72,04	0,00
3221	UREDSKI MATERIJAL I OSTALI MAT.RASHODI	5.405,96		2.251,99	41,66	0,00
3223	ENERGIJA	5.020,64		5.258,93	104,75	0,00
323	RASHODI ZA USLUGE	2.737.778,41		3.267.364,51	119,34	0,00
3231	USLUGE TELEFONA, POŠTE I PRIJEVOZA	2.245,51		4.999,92	222,66	0,00
3232	USLUGE TEKUĆEG I INVESTICIJSKOG ODRŽAVANJA	2.494.332,97		2.990.065,86	119,87	0,00
3233	USLUGE PROMIDŽBE I INFORMIRANJA	10.091,42		11.807,90	117,01	0,00

Županijska uprava za ceste Zadarske županije
Zadar

RAČUN PRIHODA I RASHODA
IZVJEŠTAJ O PRIHODIMA I RASHODIMA PREMA EKONOMSKOJ KLASIFIKACIJI

RASHODI Brojčana oznaka i naziv		Izvršenje I-VI 2025.	Plan 2026.	Izvršenje I-VI 2026.	Izvršenje 2026./ 2025.	Izvršenje / Plan 2026.
3234	KOMUNALNE USLUGE	1.308,25		23,40	1,79	0,00
3235	ZAKUPNINE I NAJAMNINE	23.555,88		12.429,48	52,77	0,00
3237	INTELEKTUALNE I OSOBNE USLUGE	36.066,38		91.125,18	252,66	0,00
3238	RAČUNALNE USLUGE	16.278,87		12.680,81	77,90	0,00
3239	OSTALE USLUGE	153.899,13		144.231,96	93,72	0,00
329	OSTALI NESPOMENUTI RASHODI POSLOVANJA	17.006,76		33.680,46	198,04	0,00
3291	NAK.PREDSTA.I IZVRŠ.TIJELA,POVJER.I SL.	3.317,94		3.317,94	100,00	0,00
3292	PREMIJE OSIGURANJA	3.981,96		14.643,62	367,75	0,00
3293	REPREZENTACIJA	3.340,98		2.648,47	79,27	0,00
3294	ČLANARINE	3.134,77		3.631,96	115,86	0,00
3295	PRISTOJBE I NAKNADE	2.090,32		2.576,20	123,24	0,00
3296	Troškovi sudskih postupaka	790,00		2.261,48	286,26	0,00
3299	OSTALI NESPOMENUTI RASHODI POSLOVANJA	350,79		4.600,79	1.311,55	0,00
34	FINANCIJSKI RASHODI	836,92	2.600,00	2.230,52	266,52	85,79
343	OSTALI FINANCIJSKI RASHODI	836,92		2.230,52	266,52	0,00
3431	BANKARSKE USLUGE I USLUGE PLATNOG PROMETA	818,65		2.227,05	272,04	0,00
3433	ZATEZNE KAMATE	18,27		3,47	18,99	0,00
36	POMOĆI DANE U INOZEMSTVO I UNUTAR OPĆEG PRORAČ	295.176,67	1.246.333,33	692.980,74	234,77	55,60
363	POMOĆI UNUTAR OPĆEG PRORAČUNA	295.176,67		692.980,74	234,77	0,00
3631	TEKUĆE POMOĆI UNUTAR OPĆEG PRORAČUNA	192.650,29		379.647,41	197,07	0,00
3632	KAPITALNE POMOĆI UNUTAR OPĆG PRORAČUNA	102.526,38		313.333,33	305,61	0,00
38	OSTALI RASHODI	158,88	50.000,00	1.716,34	1.080,27	3,43
383	KAZNE, PENALI I NAKNADE ŠTETE	158,88		1.716,34	1.080,27	0,00
3831	NAKNADE ŠTETA PRAVNIM I FIZ.OSOBAMA	158,88		1.716,34	1.080,27	0,00
4	RASHODI ZA NABAVU NEFINANCIJSKE IMOVINE	2.170.536,09	2.148.917,74	147.367,54	6,79	6,86
41	RASHODI ZA NABAVU NEPROIZVEDENE DUGO. IMOVINE	0,00	64.056,30	6.112,50		9,54
412	NEMATERIJALNA IMOVINA	0,00		6.112,50		0,00
4123	LICENCE	0,00		6.112,50		0,00
42	RASHODI ZA NABAVU PROIZVEDENE DUGOTRAJ.IMOVINE	2.170.536,09	2.084.861,44	141.255,04	6,51	6,78
421	GRAĐEVINSKI OBJEKTI	2.144.636,18		136.780,04	6,38	0,00
4213	CESTE, ŽELJEZNICE I OSTALI PROMETNI OBJEKTI	2.144.636,18		136.780,04	6,38	0,00
422	POSTROJENJA I OPREMA	0,00		4.475,00		0,00
4221	UREDSKA OPREMA I NAMJEŠTAJ	0,00		4.475,00		0,00
423	PRIJEVOZNA SREDSTVA	25.899,91		0,00	0,00	0,00
4231	PRIJEVOZNA SREDSTVA U CESTOVNOM PROMETU	25.899,91		0,00	0,00	0,00
	UKUPNO RASHODI:	5.459.927,02	10.411.782,99	4.379.166,31	80,21	42,06

Županijska uprava za ceste Zadarske župa
Zadar

IZVJEŠTAJ PO PROGRAMSKOJ KLASIFIKACIJI

Brojčana oznaka i naziv		Plan 2026.	Izvršenje I-VI 2026.	Izvršenje / Plan 2026.
010	**ŽUPANIJSKA UPRAVA ZA CESTE**	**10.411.782,99**	**4.379.166,31**	**42,06**
01001	ORGANIZACIJSKA JEDINICA ZA ADMINISTRACIJU I UPRAVLJANJE	2.354.462,75	1.257.165,44	53,40
11	*Opći prihodi i primici*	*2.354.462,75*	*1.257.165,44*	*53,40*
1101	ADMINISTRATIVNO UPRAVLJANJE I OPREMANJE	2.354.462,75	1.257.165,44	53,40
A110101	Administracija i upravljanje	2.348.462,75	1.246.577,94	53,08
11	*Opći prihodi i primici*	*2.348.462,75*	*1.246.577,94*	*53,08*
3	RASHODI POSLOVANJA	2.348.462,75	1.246.577,94	53,08
31	RASHODI ZA ZAPOSLENE	459.926,61	218.677,25	47,55
3111	PLAĆE ZA REDOVAN RAD		177.983,88	
3112	PLAĆE U NARAVI		6.277,28	
3121	OSTALI RASHODI ZA ZAPOSLENE		4.800,00	
3132	DOPRINOSI ZA ZDRAVSTVENO OSIGURANJE		29.616,09	
32	MATERIJALNI RASHODI	589.602,81	330.973,09	56,13
3211	SLUŽBENA PUTOVANJA		1.318,00	
3212	NAKNADE ZA PRIJEVOZ,RAD NA TERENU		3.791,03	
3213	STRUČNO USAVRŠAVANJE ZAPOSLENIKA		2.529,00	
3221	UREDSKI MATERIJAL I OSTALI MAT.RASHODI		2.251,99	
3223	ENERGIJA		5.258,93	
3231	USLUGE TELEFONA, POŠTE I PRIJEVOZA		4.999,92	
3232	USLUGE TEKUĆEG I INVESTICIJSKOG ODRŽAVANJA		4.845,03	
3233	USLUGE PROMIDŽBE I INFORMIRANJA		11.807,90	
3234	KOMUNALNE USLUGE		23,40	
3235	ZAKUPNINE I NAJAMNINE		12.429,48	
3237	INTELEKTUALNE I OSOBNE USLUGE		91.125,18	
3238	RAČUNALNE USLUGE		12.680,81	
3239	OSTALE USLUGE		144.231,96	
3291	NAK.PREDSTA.I IZVRŠ.TIJELA,POVJER.I SL.		3.317,94	
3292	PREMIJE OSIGURANJA		14.643,62	
3293	REPREZENTACIJA		2.648,47	
3294	ČLANARINE		3.631,96	
3295	PRISTOJBE I NAKNADE		2.576,20	
3296	Troškovi sudskih postupaka		2.261,48	
3299	OSTALI NESPOMENUTI RASHODI POSLOVANJA		4.600,79	
34	FINANCIJSKI RASHODI	2.600,00	2.230,52	85,79
3431	BANKARSKE USLUGE I USLUGE PLATNOG PROMETA		2.227,05	
3433	ZATEZNE KAMATE		3,47	
36	POMOĆI DANE U INOZEMSTVO I UNUTAR OPĆEG PRORAČ	1.246.333,33	692.980,74	55,60
3631	TEKUĆE POMOĆI UNUTAR OPĆEG PRORAČUNA		379.647,41	
3632	KAPITALNE POMOĆI UNUTAR OPĆG PRORAČUNA		313.333,33	
38	OSTALI RASHODI	50.000,00	1.716,34	3,43
3831	NAKNADE ŠTETA PRAVNIM I FIZ.OSOBAMA		1.716,34	
K110102	Opremanje	5.000,00	4.475,00	89,50
11	*Opći prihodi i primici*	*5.000,00*	*4.475,00*	*89,50*
4	RASHODI ZA NABAVU NEFINANCIJSKE IMOVINE	5.000,00	4.475,00	89,50
42	RASHODI ZA NABAVU PROIZVEDENE DUGOTRAJ.IMOVINE	5.000,00	4.475,00	89,50
4221	UREDSKA OPREMA I NAMJEŠTAJ		4.475,00	
K110103	Informatizacija	1.000,00	6.112,50	611,25
11	*Opći prihodi i primici*	*1.000,00*	*6.112,50*	*611,25*
4	RASHODI ZA NABAVU NEFINANCIJSKE IMOVINE	1.000,00	6.112,50	611,25
41	RASHODI ZA NABAVU NEPROIZVEDENE DUGO. IMOVINE	1.000,00	6.112,50	611,25
4123	LICENCE		6.112,50	
01002	ORG. JED. ZA OBAVLJ. POSLOVA ODRŽ. I ZAŠTITE ŽUPANIJSKIH I LOKALNIH CESTA	5.874.007,76	2.985.220,83	50,82
11	*Opći prihodi i primici*	*5.574.007,76*	*2.985.220,83*	*53,56*
53	*Prihodi od JLS-a*	*300.000,00*	*0,00*	*0,00*

Županijska uprava za ceste Zadarske župa
Zadar

IZVJEŠTAJ PO PROGRAMSKOJ KLASIFIKACIJI

Brojčana oznaka i naziv		Plan 2026.	Izvršenje I-VI 2026.	Izvršenje / Plan 2026.
1102	Održavanje i upravljanje županijskim i lokalnim cestama	5.874.007,76	2.985.220,83	50,82
A110201	Redovito održavanja županijskih i lokalnih cesta	3.328.672,21	2.274.985,29	68,35
11	*Opći prihodi i primici*	*3.328.672,21*	*2.274.985,29*	*68,35*
3	RASHODI POSLOVANJA	3.328.672,21	2.274.985,29	68,35
32	MATERIJALNI RASHODI	3.328.672,21	2.274.985,29	68,35
3232	USLUGE TEKUĆEG I INVESTICIJSKOG ODRŽAVANJA		2.274.985,29	
A110202	Izvanredno održavanje županijskih i lokalnih cesta	2.545.335,55	710.235,54	27,90
11	*Opći prihodi i primici*	*2.245.335,55*	*710.235,54*	*31,63*
3	RASHODI POSLOVANJA	2.245.335,55	710.235,54	31,63
32	MATERIJALNI RASHODI	2.245.335,55	710.235,54	31,63
3232	USLUGE TEKUĆEG I INVESTICIJSKOG ODRŽAVANJA		710.235,54	
53	*Prihodi od JLS-a*	*300.000,00*	*0,00*	*0,00*
3	RASHODI POSLOVANJA	300.000,00	0,00	0,00
32	MATERIJALNI RASHODI	300.000,00	0,00	0,00
01003	ORG. JED. ZA OBAVLJ. POSLOVA GRAĐENJA ŽUPANIJSKIH I LOKALNIH CESTA	2.183.312,48	136.780,04	6,26
11	*Opći prihodi i primici*	*280.648,41*	*136.780,04*	*48,74*
50	*Pomoći iz državnog proračuna*	*444.739,28*	*0,00*	*0,00*
53	*Prihodi od JLS-a*	*300.000,00*	*0,00*	*0,00*
58	*Kapitalne pomoći iz državnog proračuna - EU sredstva*	*1.157.924,79*	*0,00*	*0,00*
1103	Građenje županijskih i lokalnih cesta	2.183.312,48	136.780,04	6,26
A110301	Građenje županijskih i lokalnih cesta	445.000,00	136.780,04	30,74
11	*Opći prihodi i primici*	*145.000,00*	*136.780,04*	*94,33*
4	RASHODI ZA NABAVU NEFINANCIJSKE IMOVINE	145.000,00	136.780,04	94,33
42	RASHODI ZA NABAVU PROIZVEDENE DUGOTRAJ.IMOVINE	145.000,00	136.780,04	94,33
4213	CESTE, ŽELJEZNICE I OSTALI PROMETNI OBJEKTI		136.780,04	
53	*Prihodi od JLS-a*	*300.000,00*	*0,00*	*0,00*
4	RASHODI ZA NABAVU NEFINANCIJSKE IMOVINE	300.000,00	0,00	0,00
42	RASHODI ZA NABAVU PROIZVEDENE DUGOTRAJ.IMOVINE	300.000,00	0,00	0,00
K110302	Poboljšanje dostupnosti javnog prijevoza izgradnjom i unaprjeđenjem cestovnih prometnica na području Zadarske županije	1.738.312,48	0,00	0,00
11	*Opći prihodi i primici*	*135.648,41*	*0,00*	*0,00*
3	RASHODI POSLOVANJA	40.394,74	0,00	0,00
32	MATERIJALNI RASHODI	40.394,74	0,00	0,00
4	RASHODI ZA NABAVU NEFINANCIJSKE IMOVINE	95.253,67	0,00	0,00
41	RASHODI ZA NABAVU NEPROIZVEDENE DUGO. IMOVINE	63.056,30	0,00	0,00
42	RASHODI ZA NABAVU PROIZVEDENE DUGOTRAJ.IMOVINE	32.197,37	0,00	0,00
50	*Pomoći iz državnog proračuna*	*444.739,28*	*0,00*	*0,00*
4	RASHODI ZA NABAVU NEFINANCIJSKE IMOVINE	444.739,28	0,00	0,00
42	RASHODI ZA NABAVU PROIZVEDENE DUGOTRAJ.IMOVINE	444.739,28	0,00	0,00
58	*Kapitalne pomoći iz državnog proračuna - EU sredstva*	*1.157.924,79*	*0,00*	*0,00*
4	RASHODI ZA NABAVU NEFINANCIJSKE IMOVINE	1.157.924,79	0,00	0,00
42	RASHODI ZA NABAVU PROIZVEDENE DUGOTRAJ.IMOVINE	1.157.924,79	0,00	0,00
	UKUPNO :	10.411.782,99	4.379.166,31	42,06

III.

Izvješće o izvršenju financijskog plana Županijske uprave za ceste Zadarske županije za razdoblje od 1. siječnja do 30. lipnja 2026. godine dostavlja se Upravnom odjelu za pomorsko dobro, more i promet Zadarske županije na daljnje postupanje sukladno čl. 53. Pravilnika o polugodišnjem i godišnjem izvještaju o izvršenju proračuna (NN 85/23).

IV.

Izvješće o izvršenju financijskog plana Županijske uprave za ceste Zadarske županije za razdoblje od 1. siječnja do 30. lipnja 2026. godine, stupa na snagu osmog dana od dana objave u „Službenom glasniku Zadarske županije".

KLASA: 400-01/26-01/8
UR. BROJ: 2198-1-86-05-26-1

Zadar, 27. srpnja 2026. godine

PREDSJEDNIK UPRAVNOG VIJEĆA
Željko Dilber

1. OBRAZLOŽENJE OSTVARENJA PRIHODA I RASHODA ZA RAZDOBLJE OD 1. SIJEČNJA DO 30. LIPNJA 2026. GODINE

1.1. PRIHODI

Financijskim planom za 2026. godinu, ova Uprava je planirala iznos od 10.411.782,99 € ukupnih prihoda, a od toga je u ovom obračunskom razdoblju realizirala 60,82% planiranog iznosa, odnosno 6.332.458,11 € i to prema slijedećim izvorima financiranja:

6 – PRIHODI POSLOVANJA – realizirani su u ukupnom iznosu od 6.330.603,71 €, odnosno 60,80% planiranog iznosa od 10.411.782,99 €, dok su u odnosu na iznos od 3.903.991,45 €, realiziran u istom razdoblju prethodne godine, veći za 62,16%.

63 – ***pomoći iz inozemstva i od supjekata unutar opće države*** – u prvom polugodištu 2026. godine, navedeni prihodi realizirani su u iznosu od 66.666,66 € što je u odnosu na plan 3,03%. Iznos prihoda evidentiran na skupini 63 posljedica je kapitalne pomoći proračunu i izvanproračunskim korisnicima iz drugih proračuna, evidentirane na računu 6332, u iznosu od 66.666,66 €. Navedeni iznos odnosi se kapitalne pomoći iz državnog proračuna temeljem Odluke o dodjeli sredstava županijskim upravama za ceste za potporu građenju biciklističke infrastrukture na županijskim i lokalnim cestama u 2026. godini, KLASA: 011-02/23-01/14, URBROJ: 530-08-1-2-26-214, od 23. ožujka 2026. godine.

64 – ***prihodi od imovine*** – u ovom obračunskom razdoblju, realizirani su u iznosu od 6.209.549,42 € što je za 59,09% više od 3.903.055,07 € realiziranih prihoda u istom obračunskom razdoblju 2025. godine dok su odnosu na planirani iznos od 8.189.828,92 realizirani za 75,82%. U okviru navedene skupine prihoda evidentirana je njihova realizacija po slijedećim računima:

641 – prihodi od financijske imovine

- ***račun 641 – prihodi od financijske imovine*** – prihodi na navedenom računu realizirani su po osnovi prihoda od kamata na oročena sredstva i depozite po viđenju (račun 6413), u iznosu od 338,47 €, dok su u istom razdoblju 2025. godine evidentirani u iznosu od 548,65 € što je 61,69% prošlogodišnjeg iznosa. Razlog toga je manja dinamike odljeva novca s žiro-računa.
- ***642 – prihodi od nefinancijske imovine***
- ***račun 642 – prihodi od nefinancijske imovine*** – prihodi koji se ostvaruju temeljem posebnih propisa u kojima za prikupljene prihode nije definirana namjena korištenja. U

ovom obračunskom razdoblju realizirani su u iznosu od 6.209.210,95 € te su u odnosu na iznos od 3.902.506,42 €, realiziran u istom razdoblju prethodne godine, veći za 59,11%.

U okviru navedene skupine računa, u prvom polugodištu 2026. godine, evidentirani su:

- ✓ *prihodi od naknade za ceste (račun 642410)* u ukupnom iznosu od 6.114.360,16 €, a koji se sastoje od prihoda od naknade za ceste u iznosu od 6.038.449,15 € i prihoda koje ova Uprava ostvaruje temeljem Pravilnika o ostvarivanju prava na naknadu iznosa godišnje naknade za uporabu javnih cesta i cestarine za uporabu autocesta i objekata s naplatom (NN 55/24), a odnose se na refundaciju cestarine od Ministarstva mora, prometa i infrastrukture za izvršene povrate cestarina osobama s invaliditetom, temeljem prava ostvarenih spomenutim pravilnikom, u iznosu od 75.911,01 €.
- ✓ *prihodi od naknade za izvanredni prijevoz (račun 64242)* u iznosu od 921,60 €;
- ✓ *prihodi od naknade za korištenje cestovnog zemljišta (račun 64244)* u iznosu od 7.102,60 €;
- ✓ *prihodi od naknade za pravo služnosti (račun 642410)* u iznosu od 86.826,59 €.

Navedeno povećanje od 59,11% posljedica je usvajanja novog Pravilnika o izmjenama i dopunama Pravilnika o visini godišnje naknade za uporabu javnih cesta što se plaća pri registraciji motornih i priključnih vozila (NN 155/25), što je rezultiralo povećanje iznosa naknade za ceste u prosjeku za 60% ovisno o obujmu motora i vrsti vozila.

Spomenuti prihodi također su veći u odnosu na prošlogodišnje i zbog povećanja broja registriranih vozila u 2026. godini;

65 - ***prihodi od administrativnih pristojbi i po posebnim propisima***

- ***račun 652 – prihodi po posebnim propisima*** – u okviru skupine 652, na računu 6526 – ostali nespomenuti prihodi, evidentiran je iznos od 6.159,63 € što u odnosu na realizirani iznos od 936,38 €, u prvom polugodištu 2025., iznosi 657,81%. Navedeni prihod odnosi se na prihod po osnovi sklopljenih polica osiguranja od šteta na županijskim i lokalnim cestama. Prihod je realiziran od refundacije štete na stranom vozilu (kamionu) na županijskoj cesti.

68 – ***kazne, upravne mjere i ostali prihodi***

- ***račun 681 – kazne i upravne mjere*** - evidentirani iznos prihoda, na računu 6819 – ostale kazne, od 693,00 €, u 2026. godini, odnosi se na refundaciju novčane kazne, sukladno presudi Višeg prekršajnog suda.

- ***račun 683 – ostali prihodi*** - iznos prihoda od 47.535,00 €, evidentiran na računu 6831 – ostali prihodi, u ovom izvještajnom razdoblju, odnosi se na refundirani parnični trošak po dobivenoj presudi.

7 – PRIHODI OD PRODAJE NEFINANCIJSKE IMOVINE – realizirani su u ukupnom iznosu od 1.854,40 € od kompenzacije zadnje rate najma za poslovni prostor s bivšim najmodavcem. S obzirom da je Županijska uprava za ceste krajem mjesca prosinca 2025. preselila u nove, namještene, poslovne prostore, morali smo zbrinuti stari namještaj, koji je bio u cijelosti i otpisan te smo ugovorom o kompenzaciji kompenzirali vrijednost starog namještaja sa zadnjom ratom najma poslovnog prostora iz čega proizlazi prihod evidentiran na računu 7221 u okviru skupine 7.

1.2. RASHODI

Financijskim planom za 2026. godinu, ova Uprava planirala je iznos od 10.411.782,99 € ukupnih rashoda, a od toga je u ovom obračunskom razdoblju realizirala 42,06% planiranog iznosa, odnosno 4.379.166,31 €.

3 - RASHODI POSLOVANJA – ostvareni u prvom polugodištu 2026. godine iznose 4.231.798,77 € što je u odnosu na planirani iznos od 8.262.865,25 € postotak od 51,21%. U odnosu na iznos od 3.289.390,93 €, ostvaren u istom izvještajnom razdoblju 2025. godine, veći su za 28,65%.

Kako na prihodovnoj, tako i na rashodovnoj strani, evidentirana su odstupanja na slijedećim skupinama rashoda:

31 – rashodi za zaposlene – u prvi šest mjeseci 2026. godine, realizirani su u iznosu od 218.677,25 € odnosno za 47,55% od 459.926,61 € planiranog iznosa, dok su u odnosu na iznos od 220.864,44 €, iz 2025. godine, realizirani za 99,01%, a što je posljedica odstupanja na slijedećim rashodima skupine rashoda za zaposlene:

- ***račun 312 – ostali rashodi za zaposlene*** – podrazumijevaju rashode za nagrade, darove, otpremnine, regres, naknade za bolest, invalidnost, smrtni slučaj te ostale nenavedene rashode za zaposlene. Realizirani su u 2026. godini u iznosu od 4.800,00 € što je u odnosu na prošlogodišnju realizaciju 54,17%. Veći rashodi u prvoj polovini 2025. posljedica su isplate jubilarnih nagrada, isplate pomoći nastanka teške invalidnosti djeteta sukladno čl. 68. Pravilnika o plaćama dok su u 2026., na navedenom računu realizirani rashodi po osnovi isplate regresa.

*32 – **materijalni rashodi*** – u ovom obračunskom razdoblju 2026. realizirani su u iznosu od 3.316.193,92 € odnosno 50,99% u odnosu na planirani iznos od 6.504.005,31 €. Navedeni rashodi su u odnosu na iznos od 2.772.354,02 € iz 2025. realizirani za 119,62%

- ***račun 321 – naknade troškova zaposlenima*** – iznos od 7.638,03 €, evidentiran za ovo obračunsko razdoblje 2026., odnosi se na rashode za službena putovanja (dnevnice, naknade za smještaj na službenom putu i naknade za prijevoz na službenom putu), naknade za prijevoz s posla i na posao te rashoda za stručno usavršavanje djelatnika. U odnosu na prošlogodišnji iznos od 7.142,25 €, realizirani su za 106,94%. Razlog tome su veći rashodi za službena putovanja i usavršavanje zaposlenika.
- ***račun 322 - rashodi za materijal i energiju*** – u prvom polugodištu 2026. godine realizirani su u iznosu od 7.510,92 €. U odnosu na prošlogodišnji iznos od 10.426,60 € realizirani za 72,04%. Navedena skupina rashoda podrazumijeva:
  - račun 3221 - rashodi za uredski materijal i ostale materijalne rashode (uredski materijal, literatura, materijal i sredstva za čišćenje i održavanje, ostali materijal za potrebe redovnog poslovanja) koji su u odnosu na prošlogodišnji iznos manji za 58,34%. Ovi rashodi uvjetovani su potrebama posla.
  - račun 3223 - rashodi za energiju (električna energija, motorni benzin i diesel gorivo) koji su u odnosu na realiziran iznos iz 2025. veći za 4,75%. Navedeno povećanje posljedica je poskupljenja energenata.
- ***račun 323 – rashodi za usluge*** - najveća su rashodovna stavka Uprave te su ovom obračunskom razdoblju realizirani u iznosu od 3.267.364,51 € odnosno 119,34% u odnosu na prošlogodišnju realizaciju od 2.737.778,41 €. U okviru navedene skupine rashoda realizirani su slijedeći rashodi:
  - ***račun 3231 – usluge telefona, pošte i prijevoza*** – realizirani u 2026. godini, u iznosu od 4.999,92 €, veći su u odnosu na prošlogodišnji iznos od 2.245,51 € za 122,66%. Navedeno povećanje, evidentirano na stavci rashoda za usluge telefona, interneta, pošte i prijevoza, posljedica je realizacije većih rashoda za usluge telefona i interneta zbog preseljenja ove uprave na novu lokaciju, a sukladno tome i potrebe za preseljenjem telefonskog i internet priključka. S obzirom na zetečeno stanje i probleme s instalacijama navedenih priključaka, ova uprava bila je primorana neko vrijeme koristiti alternativnu opciju što je izazvalo dodatne troškove.
  - **račun 3232 – usluge tekućeg i investicijskog održavanja** – čine najveću rashodovnu stavku Uprave te su u ovom obračunskom razdoblju realizirane u iznosu od

2.990.065,86 € što je za 19,87% više od prošlogodišnje realizacije od 2.494.332,97 €. Realizirani iznos navedenih rashoda u 2026. godini odnosi se na:

- ✓ **rashoda za redovito održavanje županijskih i lokalnih cesta** na području Zadarske županije u iznosu od 2.274.985,29 € koji su realizirani sukladno rashodima proizašlim iz redovitog održavanja temeljem sklopljenog ugovora s izvođačem radova, rashodima za nabavu soli za potrebe zimske službe, rashodima za usluge otklanjanja krupnog otpada s županijskih i lokalnih cesta. U odnosu na prošlogodišnju realizaciju od 1.963.818,24 €, veći su za 15,85%.
- ✓ **rashoda za izvanredno održavanje županijskih i lokalnih cesta** u iznosu od 710.235,54 € koji su u odnosu na prošlogodišnji iznos od 525.174,57 €, veći za 35,24%.
- ✓ **rashoda za usluge tekućeg i investicijskog održavanja opreme** u iznosu od 1.460,96 €, a koji se odnose na usluge održavanja računalne opreme i fotokopirnog aparata.
- ✓ **rashoda za usluge tekućeg i investicijskog održavanja prijevoznih sredstava** u iznosu od 3.384,07 €. Navedeni rashodi odnose se na rashode za održavanje pet službenih vozila kojima raspolaže ova Uprava.

Razlog veće realizacije spomenutih rashoda su rashodi za redovito održavanje koji su u odnosu na iznos evidentiran za isto razdoblje prethodne godine veći za 15,85 % zbog potrebe za većom sanacijom oštećenja nastalih na županijskim i lokalnim cestama. Također su u 2026. evidentirani i veći rashodi za izvanredno održavanje u postotku od 35,24% zbog više planiranih radova izvanrednog održavanja pa tako i njihove realizacije.

- ***račun 3233 – usluge promidžbe i informiranja*** – evidentirano povećanje navedenih rashoda od 17,01% posljedica je realizacije većih rashoda za usluge promidžbe u svrhu objave oglasa za provođenje postupaka javne nabave.
- ***račun 3234 – komunalne usluge*** – rashodi za komunalne usluge realizirani u prvoj polovici 2026. godine, u iznosu od 23,40 € odnose se na utrošak vode, a u odnosu na prošlogodišnju realizaciju od 1.308,25 € realizirani su za svega 1,79%. Razlog tome je preseljenje ove uprave u nove poslovne prostore.
- ***račun 3235 – zakupnine i najamnine*** – rashodi za zakupnine i najamnine, evidentirani za prvo polugodište 2026., u iznosu od 12.429,48 €, odnose se na rashode za najam arhivskog prostora ove Uprave i rashode za izvlaštenje odnosno zakupnine zemljišta. Rashodi po ovoj osnovi realizirani su za 52,77%, u odnosu na iste iz 2025. godine koji iznose 23.555,88 €. Razlog tome je preseljenje ove Uprave, u prosincu 2025. godine, čime je

prestala obveza plaćanja najma za korištenje poslovnog prostora što je rezultiralo manjim rashodima.

- ***račun 3237 – intelektualne i osobne usluge*** – rashodi u iznosu od 91.125,18 €, evidentirani na navedenom računu za ovo obračunsko razdoblje, veći su za 152,66% u odnosu na iznos od 36.066,38 €, realiziran u istom razdoblju 2025. godine. Odnose se na usluge odvjetnika i usluge nadzora nad radovima izvanrednog održavanja i građenja županijskih i lokalnih cesta. Spomenuto povećanje posljedica je većih rashoda za odvjetničke usluge u zastupanju ove uprave u predmetu za pravo puta protiv Hrvatskog Telekoma d.d. kao tužitelja.
- ***račun 3238 – računalne usluge*** – rashodi za računalne usluge u iznosu od 12.680,81 €, evidentirani za prvi dio 2026. godine, manji su za 22,10% od prošlogodišnje realizacije u iznosu od 16.278,87 €. Povećanje navedenih rashoda u 2025. uzrokovala je potreba za obnavljanjem FINA certifikata za digitalni potpis kao i preseljenje u nove poslovne prostore koje je zahtjevalo instalaciju servera na novoj lokaciji te umreženje postojećih računala kako bi se omogućilo nesmetano obavljanje posla.
- ***račun 3239 – ostale usluge*** – rashodi za ostale usluge u iznosu od 144.231,96 €, evidentirani u 2026., u odnosu na iznos od 153.899,13 €, za isto razdoblje prethodne godine, realizirani su za 93,72%. Navedeni rashodi odnose se na usluge pri registraciji prijevoznih sredstava, usluge čišćenja, pranja i slično te ostale nespomenute usluge. Usluge pri registraciji prijevoznih sredstava odnose se na usluge stanica za tehnički pregled vozila za obavljanje naplate naknade za ceste što se plaća pri registraciji motornih i priključnih vozila te obavljanja usluge vođenja evidencije istih. U ovu skupinu rashoda se evidentiraju još i rashodi za slivne vode koje ova Uprava plaća temeljem ispostavljenog Rješenja od strane Hrvatskih voda. Navedeno smanjenje rashoda skupine 3239, u odnosu na 2026., posljedica je manje realizacije rashoda za usluge stanica za tehnički pregled vozila za naplatu cestarine, koje u ime i za račun ove uprave naplaćuju naknadu za ceste prilikom registracije vozila.

- ***račun 329 – ostali nespomenuti rashodi poslovanja*** – ostvareni su u iznosu od 33.680,46 € za 2026. dok su u odnosu na realizirane rashode, u istom obračunskom razdoblju 2025. godine, u iznosu od 17.006,76 € veći za 98,04%. Evidentirana su odstupanja na slijedećim računima;

- ***račun 3292 – premije osiguranja*** - rashodi za premije osiguranja realizirani su u iznosu od 14.643,62 €, a u odnosu na prošlogodišnji iznos od 3.981,96 € za 367,75%. Indeks povećanja evidentiran na stavci rashoda za premije osiguranja rezultat je sklapanja police

za osiguranje od požara i elementarnih nepogoda, nezgode, životinja i opće odgovornosti na županijskim i lokalnim cestama kojima upravlja Županijska uprava za ceste Zadarske županije.

- ***račun 3293 – reprezentacija*** – rashodi za reprezentaciju u iznosu od 2.648,47 €, evidentirani za 2026. godinu, realizirani su sukladno potrebama posla te u odnosu na 3.340,98 € evidentiranih u istom razdoblju prethodne godine za 79,27%.
- ***račun 3294 – članarine*** – iznos rashoda za članarine od 3.631,96 €, realiziran u ovom obračunskom razdoblju, odnosi se na članarinu za Udrugu ŽUC-eva i HAK te je veći za 15,86% od prošlogodišnje realizacije u iznosu od 3.134,77 €. To je posljedica plaćanja članarine za HAK 2026., u prvom polugodištu, dok je ista, za 2025., plaćena dijelom u drugom polugodištu prošle godine.
- ***račun 3295 – pristojbe i naknade*** – iznos od 2.576,20 €, realiziran u 2026. godini, veći je za 23,24% od realizacije navednih rashoda u odnosu na 2025. godinu. Navedeni rashodi odnose se na rashode za upravne i administrativne te sudske pristojbe, a njihovo povećanje posljedica je realizacije većih rashoda za sudske pristojbe.
- ***račun 3296 – troškovi sudskih postupaka*** – evidentirani su u 2026. u iznosu od 2.261,48 € što je u odnosu na iznos od 790,00 €, ostvaren u 2025., više za 186,26% zbog parničnog troška u sudskom predmetu za pravo puta s Hrvatskim telekomom d.d.
- ***račun 3299 – ostali nespomenuti rashodi poslovanja*** - evidentirani iznos od 4.600,79 za 2026. godinu, realiziran je za 1.311,55% u odnosu na iznos od 350,79 € iz 2025. Navedeni rashodi odnose se na rashode za parkiranje službenih vozila, cestarinu na auto-cestama, nadoplatu ENC uređaja i ostalo.

34 – financijski rashodi – odnose se na rashode za bankarske usluge i usluge platnog prometa te rashoda za zatezne kamate. U ovom obračunskom razdoblju realizirani u iznosu od 2.230,52 € što je 83,79% od planiranih 2.600,00 € dok su u odnosu na iznos od 836,92 €, realiziran u 2025., veći za 166,52%. Evidentno povećanje rashoda od 166,52% u odnosu na prošlogodišnju realizaciju posljedica je veće realizacije usluga platnog prometa u svrhu obnove FINA certifikata i fiskalizacije

36 – pomoći dane u inozemstvo i unutar općeg proračuna

363 – pomoći unutar općeg proračuna – iznos rashoda evidentiran na navedenom računu u iznosu od 692.980,74 € veći je za 134,77% od 295.176,67 € rashoda evidentiranih za isto obračunsko razdoblje prethodne godine i to na slijedećim računima:

- ***račun 3631 – tekuće pomoći unutar općeg proračuna*** – odnose se na rashode za Grad Zadar. Odlukom ministra pomorstva, prometa i infrastrukture u 2012. izvršeno je

razvrstavanje javnih cesta (NN 44/12) te je istodobno donesena Odluka o cestama na području velikih gradova koje prestaju biti razvrstane u javne ceste. S obzirom da se navedenim aktima odredila promjena upravitelja cesta tako je temeljem Pravilnika o naplati godišnje naknade za uporabu javnih cesta što se plaća pri registraciji motornih i priključnih vozila (NN 130/12) određen postotak od 8,2% i vrsta prihoda koju je ŽUC dužan mjesečno uplaćivati Gradu Zadru, a isto tako i obveze koje je Grad Zadar dužan podmirivati prema ŽUC-u. Navedeni rashodi veći su za 97,1 % zbog povećanja prihoda od naknade za ceste u postotku od cca 60% te je također ova uprava doznačila Gradu Zadru sredstva za prosinac 2025. u prvom kvartalu 2026.

- ***račun 3632 – kapitalne pomoći unutar općeg proračuna*** - navedeni rashodi, evidentirani za prvo polugodište 2026. godine, u iznosu od 313.333,33 € veći su za 205,61% u odnosu na njihovu realizaciju u istom razdoblju prethodne godine, a odnose se na:
  - ✓ kapitalnu pomoć Gradu Ninu u svrhu sufinanciranja izgradnje biciklističke staze na lokalnoj cesti L63049, u iznosu od 83.333,33 €;
  - ✓ kapitalnu pomoć za izgradnja II. faze Bibinje i III. faze Sukošan sustava javne odvodnje uz rekonstrukciju vodoopskrbne mreže anglomeracija Bibinje-Sukošan te asfalterski radovi na županijskoj cesti u Bibinjama (sufinanciranje s Odvodnjom Bibinje), u iznosu od 180.000,00 €;
  - ✓ kapitalnu pomoć Općini Stankovci za izgradnju nogostupa na dijelu L63146 u mjestu Crljenik, u iznosu od 50.000,00 €;

38 - ostali rashodi – Podrazumijevaju realizaciju rashoda za naknadu šteta pravnim i fizičkim osobama od prometnih nezgoda na županijskim i lokalnim cestama, sukladno pravomoćnosti sudskih presuda. U 2026. realizirani su u iznosu od 1.716,34 € odnosno 1.080,27% u odnosu na iznos od 158,88 € iz 2025. godine, a u odnosu na planirani iznos od 50.000,00 € za 3,43%. Iznos povećanja rashoda evidentiranih na računu 3831, u 2026. godini, posljedica je revalorizacije doživotne rente koju ova uprava plaća po sudskoj presudi fizičkoj osobi zbog trajne invalidnosti izazvane prometnom nezgodom.

4 – RASHODI ZA NABAVU NEFINANCIJSKE IMOVINE – u ovom obračunskom razdoblju realizirani su u ukupnom iznosu od 147.367,54 € odnosno 6,86% od planiranih 2.148.917,74 €. U odnosu na iznos iz 2025. godine od 2.170.536,09 €, realizirani su za 6,79% kako slijedi:

41 – rashodi za nabavu neproizvedene dugotrajne imovine – iznos od 6.112,50 €, evidentiran na navedenom računu, za prvo polugodište 2026., odnosi se na nabavu licenci za Microsoft Office za službena računala te licenci za antivirusni program.

42 – rashodi za nabavu proizvedene dugotrajne imovine – realizirani su u iznosu od 141.255,04 € za 2026. godinu odnosno 6,78% od planiranih 2.084.861,44 € dok su u odnosu na 2025. realizirani za 6,51%.

421 - građevinski objekti

- ***4213 – ceste, željeznice i ostali prometni objekti*** – navedeni rashodi evidentirani su u iznosu od 136.780,04 €. Od navedenog iznosa, 6.455,04 € odnosi se na rashode po okončanog situaciji za izgradnju prometnice za Centar za gospodarenje otpadom „Biljane Donje“ – križanje D8 u Poličniku/L63056, a preostali iznos od 130.325,00 € na rashode za projektnu dokumentaciju.

422 – postrojenja i oprema

- ***4221 – uredska oprema i namještaj*** – ova uprava je na navedenom računu, u prvom polugodištu 2026., realizirala rashod od 4.475,00 € za nabavu novih računala.

2. VIŠAK PRIHODA RASPOLOŽIV U SLIJEDEĆEM RAZDOBLJU

Županijska uprava za ceste Zadarske županije ostvarila u ovom obračunskom razdoblju višak prihoda i primitaka raspoloživ u slijedećem razdoblju od 3.544.451,79 € što je rezultat prenesenog viška prihoda i primitaka iz 2025., u iznosu od 1.591.159,99 € i ostvarenog viška prihoda i primitaka u izvještajnom razdoblju od 1.953.291,80 € uslijed značajnog povećanja prihoda od naknade za ceste.

3. OBRAZLOŽENJE IZVRŠENJA PROGRAMA IZ POSEBNOG DIJELA ZA RAZDOBLJE OD 1. SIJEČNJA DO 30. LIPNJA 2026. GODINE

Poslovanje Županijske uprave za ceste Zadarske županije odvija se kroz tri programa:

- Program **1101 Administrativno upravljanje i opremanje**
- Program **1102 Održavanje i zaštita županijskih i lokalnih cesta**
- Program **1103 Građenje županijskih i lokalnih cesta**

1101 Administrativno upravljanje i opremanje

Svrha programa je osiguranje redovite naplate sredstava za održavanje, građenje i rekonstrukciju županijskih i lokalnih cesta, provođenje politike plaća i drugih materijalnih prava te nabavu nefinancijske imovine.

Ciljevi programa podrazumijevaju redovito ispunjenje obveza za zaposlene, obveza za materijalne rashode te rashode za nabavu imovine, osiguranje stručnog nadzora nad poslovima redovitog održavanja i građenja županijskih i lokalnih cesta, praćenje naplate godišnje naknade za ceste kao i ostalih prihoda, osiguranje zakonitosti sklopljenih ugovora.

Zakonska osnova

- Zakon o cestama (NN 156/25);
- Zakon o ustanovama (NN 127/19 i 151/22);
- Zakon o proračunu (NN 144/21);
- Zakon o sigurnosti prometa na cestama (NN 145/24);
- Zakon o fiskalnoj odgovornosti (NN 118/18 i 83/23);
- Pravilnik o financijskom izvještavanju u sustavu proračunskog računovodstva (NN 37/22, 52/25 i 156/25);
- Pravilnik o proračunskom računovodstvu i računskom planu (NN 158/23 i 154/24);
- Pravilnik o proračunskim klasifikacijama (NN 4/24 i 122/25);
- Uredba o sastavljanju i predaji Izjave o fiskalnoj odgovornosti i izvještaja o primjeni fiskalnih pravila (NN 95/19);
- Pravilnik o radu i plaćama zaposlenika Županijske uprave za ceste Zadarske županije,

- Odluka o dodjeli sredstava županijskim upravama za ceste za potporu građenju biciklističke infrastrukture na županijskim i lokalnim cestama u 2026. godini, KLASA: 011-02/23-01/14, URBROJ: 530-08-1-2-26-214;
- Financijski plan Županijske uprave za ceste Zadarske županije za 2026. i projekcije za 2027. i 2028. godinu, KLASA: 400-01/25-01/13, UR. BROJ: 2198-1-86-05-25-1.

Ishodište i pokazatelji

Navedeni program, realiziran je u iznosu od 1.257.165,44 € što je 53,40 % od planiranih 2.354.462,75 €. Finaciran je iz vlastitih prihoda (prihoda od godišnje naknade za uporabu javnih cesta, prihoda od naknade za korištenje cestovnog zemljišta, prihoda od naknade za izvanrednih prijevoz, prihoda od kamata na depozite po viđenju).

Navedeni program provodi se kroz aktivnost **A110101 Administracija i upravljanje** te kapitalne projekte **K110102 Opremanje** i **K110103 Informatizacija**. U sklopu aktivnosti Administracija i upravljanje planirani su rashodi Uprave u iznosu od 2.348.462,75 € koji su realizirani u iznosu od 1.246.577,94 € odnosno 53,08%. Kroz aktivnost A110101 Administracija i upravljanje realizirani su i rashodi za kapitalne pomoći unutar općeg proračuna koji su proizašli iz sklopljenih ugovora o sufinanciranju s:

- Gradom Ninom u svrhu sufinanciranja izgradnje biciklističke staze na lokalnoj cesti L63049, u iznosu od 83.333,33 €;
- Odvodnjom Bibinje za izgradnja II. faze Bibinje i III. faze Sukošan sustava javne odvodnje uz rekonstrukciju vodoopskrbne mreže anglomeracija Bibinje-Sukošan te asfalterski radovi na županijskoj cesti u Bibinjama, u iznosu od 180.000,00 €;
- Općinom Stankovci za izgradnju nogostupa na dijelu L63146 u mjestu Crljenik, u iznosu od 50.000,00 €;

U sklopu programa **1101 ADMINISTRATIVNO UPRAVLJANJE I OPREMANJE**, planirani su i realizirani kapitalni projekti **K110102 Opremanje i K110103 Informatizacija**.

Planirani iznos rashoda za kapitalni projekt **K110102 Opremanje** iznosi 5.000,00 € i u ovom obračunskom razdoblju realiziran je za 89,50% odnosno u iznosu od 4.475,00 €. Navedeni rashodi planirani su i realizirani u svrhu nabave novih računala.

U sklopu kapitalnog projekta **K110103 Informatizacija** planirana su sredstva u iznosu od 1.000,00 € za nabavu licenci za antivirusni program. U prvom polugodištu 2026. evidentirani su rashodi u iznosu od 6.112,50 € zbog potrebe nabave trajnih licenci za Microsoft Office sukladno Zakonu o autorskom pravu i srodnim pravima (NN 111/21). Korištenje softvera bez odgovarajuće

licence smatra se povredom intelektualnog vlasništva, što podliježe financijskim kaznama, prekršajnoj odgovornosti, a u poslovnom sektoru i nadzoru nadležnih inspekcija.

1102 Održavanje i upravljanje županijskim i lokalnim cestama

Svrha programa je održavanje javnih cesta koje se prema Pravilniku o održavanju i zaštiti javnih cesta dijeli na redovito i izvanredno održavanje. Ovim Pravilnikom određeni su vrste, opseg i rokovi izvođenja redovitog i izvanrednog održavanja javnih cesta, te kontrola i nadzor nad izvođenjem tih radova. Stoga se i ovaj program provodi kroz aktivnosti A110201 Redovito održavanje županijskih i lokalnih cesta i A110202 Izvanredno održavanje županijskih i lokalnih cesta.

Za izvršenje programa **1102 Održavanje i zaštita županijskih i lokalnih cesta** predviđen je iznos od 5.874.007,76 €, a u ovom obračunskom razdoblju realiziran je iznos od 2.985.220,83 € odnosno 50,82%.

Ciljevi programa su spriječavanje propadanja cesta, sigurnost prometa, zaštita cesta, postizanje većeg standarda održavanja, uređenje i poboljšanje postojećih dionica cesta, osiguranje sigurnosti i trajnosti cestovnih objekata.

Zakonska osnova

- Zakon o cestama (NN 156/25),
- Pravilnik o visini godišnje naknade za uporabu javnih cesta što se plaća pri registraciji motornih i priključnih vozila (NN 98/15, 155/25 i 2/26).

Ishodište

Radovi redovitog i izvanrednog održavanja županijskih i lokalnih cesta, financirani su iz vlastitih sredstava, odnosno godišnje naknade za uporabu javnih cesta i prenesenog viška prihoda iz 2025. godine.

A110201 Redovito održavanje žaupnijskih i lokalnih cesta aktivnost je koja obuhvaća slijedeće grupe poslova: održavanje kolnika, bankina, usjeka, zasjeka, nasipa, objekata za odvodnju, zelenila i košnja trave, objekata - mostovi i zimsko održavanje.

Za aktivnost **A110201 Redovito održavanje županijskih i lokalnih cesta** u 2026. godini, predviđen je iznos od 3.328.672,21 €, a realizirano je 2.274.985,29 € tj. 68,35%. Veća realizacija rashoda za redovito održavanje posljedica je pripreme cesta pred nadolazeću turističku sezone kako bi se omogućio što sigurnije odvijanje prometa.

Tablica 1. IZVRŠENI RADOVI REDOVITOG ODRŽAVANJA ŽUPANIJSKIH I LOKALNIH CESTA od 1. siječnja do 30. lipnja 2026.

Opis rada	Vrijednost radova u € (bez PDV-a)
NADZIRANJE I PREGLEDI CESTA I OBJEKATA	102.287,40
ODRŽAVANJE KOLNIKA	694.047,64
ODRŽAVANJE BANKINA I BERME	52.022,45
ODRŽAVANJE USJEKA, ZASJEKA I NASIPA	128.595,25
ODRŽAVANJE OBJEKATA ZA ODVODNJU	23.643,13
ODRŽAVANJE OPREME CESTE	304.734,05
KOŠNJA TRAVE I ODRŽAVANJE ZELENILA	171.955,76
ODRŽAVANJE OBJEKATA	2.301,49
ODRŽAVANJE CESTA I OBJEKATA U ZIMSKIM UVJETIMA	276.820,55
OSTALI RADOVI, TROŠKOVI I USLUGE:	48.511,24
UKUPNO:	**1.804.918,96**
PDV:	**451.229,75**
SVUKUPNO:	**2.256.148,70**

Osim rashoda iz tablice 1., koji su se realizirali kroz aktivnost **A110201 Redovito održavanje županijskih i lokalnih cesta** realizirani su i rashodi za isporuku soli za potrebe zimske službe u iznosu od 14.692,32 € te rashodi za uklanjanje napuštenih i oštećenih teretnih vozila i drugih stvari na županijskim i lokalnim cestama u iznosu od 4.144,27 €.

A110202 Izvanredno održavanje županijskih i lokalnih cesta su povremeni radovi za koje je potrebna tehnička dokumentacija. Obavlja se radi mjestimičnog poboljšanja elemenata ceste, osiguranja sigurnosti, stabilnosti i trajnosti ceste i cestovnih objekata te povećanja sigurnosti prometa.

Za aktivnost **A110202 Izvanredno održavanje županijskih i lokalnih cesta** u 2026. godini, planiran je iznos od 2.545.335,55 €, a od toga je realizirano 710.235,54 € odnosno 27,90% planiranog iznosa.

Pokazatelji uspješnosti programa:

- ✓ realizacija godišnjeg plana redovitog održavanja cesta,
- ✓ pobošljanje stanja mreže županijskih i lokalnih cesta Zadarske županije,
- ✓ smanjenje broja prometnih nezgoda,
- ✓ sanacija dijela kolnika na županijskoj cesti Ž6062 u naselju Barotul, otok Pašman,
- ✓ odvodnja na županijskoj cesti Ž6042 u naselju Galovac,
- ✓ sanacija kolnika županijske ceste Ž6016 od Radovina do spoja sa D106 (Jovići),
- ✓ sanacija dijela kolnika županijske ceste Ž6042 - sanacija kolnika, Gorica - Raštane Gornje,
- ✓ sanacija mosta u Mazinu na županijskoj cesti Ž5217,
- ✓ sanacija dijela kolnika lokalne ceste L63138 u mjestu Turanj,
- ✓ sanacija kolnika dionice lokalne ceste L63077 – most Karišnica u Karinu Donjem.

1103 Građenje županijskih i lokalnih cesta

Svrha programa je ishođenje lokacijskih, građevinskih i uporabnih dozvola odnosno drugih akata na temelju kojih je dopušteno građenje i uporaba građevine po posebnom propisu, ustupanje radova izmještanja komunalne i druge infrastrukture, ustupanje geodetskih radova, ustupanje radova građenja i rekonstrukcije, ustupanje usluga stručnog nadzora građenja, organizaciju tehničkog pregleda i primopredaju javne ceste te dijelova javne ceste i objekata na korištenje i održavanje, investitorski nadzor nad provođenjem projekata, ustupanje revizije projekata u odnosu na osnovne uvjete kojima javna cesta mora udovoljiti u pogledu sigurnosti prometa.

Ciljevi programa su: osigurati da obnovljeni i novoizgrađeni prometni sustavi poštuju najviše kriterije zaštite prostora i okoliša - ovaj cilj ostvaruje se izradom projektne dokumentacije za planirane dionice, kao i dionice koje će se tek projektirati, postupno rješavanje kritičnih dionica i objekata na županijskim i lokalnim cestama te realizacija nezavršenih programa prethodnog razdoblja.

Zakonska osnova

- Zakon o cestama (NN 156/25),
- Odluka o visini naknade za osnivanje prava služnosti i prava građenja na javnoj cesti (NN 87/14);

- Opći tehnički uvjeti za radove na javnim cestama (OTU 2024.);
- Zakon o poslovima i djelatnostima prostornog uređenja i gradnje (NN 78/15, 118/18 i 110/19);
- Zakon o građevnim proizvodima (NN 48/26);
- Odluka o razvrstavanju javnih cesta (NN 109/25 i 118/25);
- Pravilnik o planu nabave, registru ugovora, prethodnom savjetovanju i analizi tržišta u javnoj nabavi (NN 101/17, 144/20 i 30/23);

Ishodište

Za izvršenje programa **1103 Građenje županijskih i lokalnih cesta** planiran je iznos od 2.183.312,48 €. Od planiranog iznosa realizirano je 136.780,04 € odnosno 6,26%.

Planirani rashodi odnose se na aktivnosti građenja županijskih i lokalnih cesta i rashoda za projektnu dokumentaciju. Navedeni program, u 2026. godini, realizirao se kroz aktivnost **A110301 Građenje županijskih i lokalnih cesta** u sklopu koje je ova uprava planirala rashode za građenje županijskih i lokalnih cesta u iznosu od 445.000,00 €, a od toga je realizirala iznos od 136.780,04 € i to 6.455,04 € po okončanoj situaciji za izgradnju servisne ceste za Centar za gospodarenje otpadom Biljane Donje – lokalna cesta L63056, a preostali iznos od 130.325,00 € za izradu projektne dokumentacije, kao preduvjeta za izvođenje radova u sklopu aktivnosti građenja županijskih i lokalnih cesta. Preostali planirani iznos od 1.738.312,48 € odnosi se na rashode za građenje planirane u sklopu programa građenja za kapitalni projekt **K110302 Poboljšanje dostupnosti javnog prijevoza izgradnjom i unapređenjem cestovnih prometnica na području Zadarske županije** u svrhu dodjele bespovratnih EU sredstava.

Pokazatelji uspješnosti programa:

- ✓ izrada projektne dokumentacije,
- ✓ Izgradnja servisne ceste za Centar za gospodarenje otpadom – lokalna cesta L63056

4. POSEBNI IZVJEŠTAJI

Sukladno čl. 46 Pravilnika o polugodišnjem i godišnjem izvještaju o izvršenju proračuna i financijskog plana, Županijska uprava za ceste Zadarske županije dužna je dostaviti posebne izvještaje i to:

4.1. ***Izvještaj o zaduživanju na domaćem i stranom tržištu novca i kapitala***

S obzirom da ova Uprava nema zaduženja navedeno izvješće se ne dostavlja.

4.2. ***Izvještaj o korištenju sredstava fondova Europske unije***

Ova Uprava nije koristila navedena sredstva.

4.3. ***Izvještaj o danim zajmovima i potraživanjima po danim zajmovima***

Ova Uprava nije dala zajmove pa tako nema ni potraživanja po istima.

4.4. ***Izvještaj o stanju potraživanja i dospjelih obveza te o stanju potencijalnih obveza po osnovi sudskih sporova.***

Stanje potraživanja na dan 30. lipnja 2026:

11 – novac u banci i blagajni

Stanje novca u banci i blagajni 30. lipnja 2026. godine iznosi 4.048.321,05 € što je u odnosu na stanje 1. siječnja 2026. godine od 1.944.316,04 € više za 108,21%.

- ***1112 – novac na računu kod tuzemnim poslovnih banaka*** – 1. siječnja 2026. na žiro-računu Županijske uprave za ceste evidentirano je početno stanje od 1.944.219,27 €. Na kraju obračunskog razdoblja odnosno 30. lipnja 2026. Evidentiran je saldo od 4.048.321,05 €. Navedeni saldo posljedica je povećanja prihoda od naknade za ceste stupanjem na snagu Pravilnika o izmjenama i dopunama Pravilnika o visini godišnje naknade za uporabu javnih cesta što se plaća pri registraciji motornih i priključnih vozila (NN 155/25) od 1.1.2026. kojim se godišnja naknada za ceste povećala u prosjeku za 60%. Na saldo žiro-računa utjecala je i manja realizacije rashoda za izvanredno održavanje županijskih i lokalnih cesta.

  Ukupni priljev novca na žiro-račun uprave u prvom polugodištu 2026. iznosio je 6.299.857,33 € dok je ukupni odljev novca bio 4.195.755,55 € što je rezultiralo saldom od 4.048.321,05 €.

- ***1131 – novac u blagajni*** – stanje novčanih sredstava u blagajni evidentiran na dan 1. siječnja 2026. iznosio je 96,77 €. Priljev novca u blagajnu iznosio je 1.460,00 € dok je

odljev novca iz blagajne iznosio 1.431,63 € te je saldo blagajne na dan 30. lipnja 2026. iznosio 125,14 €.

12 – depoziti, jamčevni polozi i potraživanja od zaposlenih te za više plaćene poreze i ostalo

129 – ostala potraživanja – evidentirana u iznosu od 17.041,11 € odnose se na potraživanja koja se refundiraju od Grada Zadra u iznosu od 16.233,53 € temeljem Pravilnika o naplati godišnje naknade za uporabu javnih cesta što se plaća pri registraciji motornih i priključnih vozila (NN 130/12) za obračunate usluge stanica za tehnički pregled vozila za mjesec svibanj i lipanj 2026. godine te potraživanja za akontaciju troškova vještačenja u sudskom predmetu u iznosu od 800,00 €.

16 – potraživanja za prihode poslovanja

163 – potraživanja za pomoći iz inozemestva i od subjekata unutar općeg proračuna - odnose se na potraživanje za prihode od Općine Pašman u iznosu od 100.000,00 € temeljem sklopljenog ugovora o sufinanciranju radova sanacije dijela kolnika županijske ceste Ž6062 u naselju Barotul na otoku Pašmanu.

164 – potraživanja za prihode od imovine – odnose se na potraživanja za dio iznosa naknade za ceste što se plaća pri registraciji motornih i priključnih vozila za lipanj 2026. godine, u iznosu od 180.616,02 €, a preostali dio na potraživanja od Ministarstva mora, prometa i infrastrukture za iznos od 13.113,20 € naknade za uporabu javnih cesta za osobe s invaliditetom, za mjesec lipanj 2026., temeljem Pravilnika o ostvarivanju prava na nadoknadu iznosa godišnje naknade za uporabu javnih cesta i cestarine za uporabu autocesta i objekata s naplatom (NN 92/16).

Ova Uprava na dan 30. lipnja 2026. ima dospjelu obvezu prema Gradu Zadru, za mjesec svibanj 2026. s rokom dospijeća 30. lipnja 2026., ali je podmirena početkom srpnja, u iznosu od 87.019,36 €.

Stanje potencijalnih obveza po sudskim presudama na dan 30. lipnja 2026.

SUDSKI SPOROVI				
Redni broj	**Tužitelj**	**Datum pokretanja spora**	**Status**	**Vrijednost spora (€)**
1.	Ivo Eškinja	18.4.2024.	U tijeku	1.300,00
2.	Boris Erceg	2.5.2024.	U tijeku	4.500,00
3.	Željko Šoša	25.9.2024.	U tijeku	4.000,00
4.	Filip Vrkić	8.10.2025.	U tijeku	1.500,00
5.	Vinko Golem	26.3.2025.	U tijeku	14.446,69
			UKUPNO:	**25.746,69**

REPUBLIKA HRVATSKA

ZADARSKA ŽUPANIJA

ŽUPANIJSKA SKUPŠTINA

KLASA: 007-06/26-01/25

URBROJ: 2198-02-26-8

Zadar, 11. rujna 2026. godine

Na temelju članka 12. i 41. Statuta Zadarske županije („Službeni glasnik Zadarske županije“ broj 10/26), Županijska skupština Zadarske županije na 8. sjednici održanoj dana 11. rujna 2026. godine, donosi

ZAKLJUČAK

o prihvaćanju Izvješća o poslovanju Županijske uprave za ceste Zadarske županije za razdoblje od 01. siječnja do 30. lipnja 2026. godine

I.

Prihvaća se Izvješće o poslovanju Županijske uprave za ceste Zadarske županije za razdoblje od 01. siječnja do 30. lipnja 2026. godine.

II.

Izvješće iz točke I. nalazi se u prilogu ovog Zaključka i čini njegov sastavni dio.

III.

Ovaj Zaključak objavit će se u „Službenom glasniku Zadarske županije“.

PREDSJEDNICA

Ingrid Melada, v.r.

ŽUPANIJSKA UPRAVA ZA CESTE ZADARSKE ŽUPANIJE

HR\ HRVATSKA, ZADAR 23000, Zrinsko-Frankopanska 10/2, MB: 1327534, e-mail: zuc@zuc-zadar.hr
(cer (centrala) Tel: 023 250 509, (ravnatelj) 023 250 560, (odjel održavanja) 023 250 282, Fax: 023 254 467

IZVJEŠĆE O POSLOVANJU ŽUPANIJSKE UPRAVE ZA CESTE ZADARSKE ŽUPANIJE

od 1. siječnja do 30. lipnja 2026.

Zadar, srpanj 2026.

UVOD

Prema Zakonu o cestama (NN 156/25) Županijska uprava za ceste Zadarske županije obavlja djelatnosti održavanja i građenja županijskih i lokalnih cesta na području Zadarske županije odnosno organizira radove redovitog i izvanrednog održavanja i zaštite županijskih i lokalnih cesta prema Pravilniku o održavanju cesta (NN 90/14 i 3/21) te organizira rekonstrukciju i izgradnju (modernizaciju) županijskih i lokalnih cesta.

U okviru svoje djelatnosti Županijska uprava za ceste obavlja odnosno organizira poslove:

1. Priprema izrade stručnih podloga za četverogodišnje programe građenja i održavanja županijskih cesta i lokalnih cesta,
2. Obavlja poslove građenja i rekonstrukcije županijskih i lokalnih cesta koji obuhvaćaju:
   - ustupanje usluga projektiranja s istražnim radovima,
   - ustupanje usluga projektiranja opreme, pratećih objekata i prometne signalizacije,
   - ishođenje lokacijskih, građevinskih i uporabnih dozvola, odnosno drugih akata na temelju kojih je dopušteno građenje i uporaba građevine po posebnom propisu,
   - ustupanje radova izmještanja komunalne i druge infrastrukture,
   - ustupanje geodetskih radova,
   - ustupanje radova građenja i rekonstrukcije,
   - ustupanje usluga stručnog nadzora građenja,
   - organizaciju tehničkog pregleda i primopredaju javne ceste te dijelova javne ceste i objekata na korištenje i održavanje,
   - investitorski nadzor nad provođenjem projekata,
   - ustupanje revizije projekata u odnosu na osnovne uvjete kojima javna cesta mora udovoljiti u pogledu sigurnosti prometa
   - rješavanje imovinskopravnih odnosa potrebnih za građenje, rekonstrukciju i održavanje županijskih i lokalnih cesta,
3. Obavlja poslove održavanja županijskih i lokalnih cesta koji obuhvaćaju
   - planiranje održavanja i mjera zaštite javnih cesta i prometa na njima,
   - redovito i izvanredno održavanje javnih cesta,
   - ustupanje radova redovitog i izvanrednog održavanja javnih cesta,
   - stručni nadzor i kontrola kakvoće ugrađenih materijala i izvedenih radova održavanja javnih cesta,

- ustupanje usluga stručnog nadzora i kontrole kakvoće ugrađenih materijala i izvedenih radova održavanja javnih cesta,
- osiguranje uklanjanja oštećenih i napuštenih vozila i drugih stvari s javne ceste,
- ophodnju.

4. Obavlja ostale poslove upravljanja županijskim i lokalnim cestama:
   - osiguranje obavješćivanja javnosti o stanju i prohodnosti javnih cesta, izvanrednim događajima na njima i o meteorološkim uvjetima značajnim za sigurno odvijanje prometa,
   - vođenje podataka o javnim cestama,
   - odlučivanje o korištenju cestovnog zemljišta i obavljanju pratećih djelatnosti na javnim cestama,
   - financiranja građenja, rekonstrukcije i održavanja županijskih i lokalnih cesta,
   - ostale djelatnosti sadržane u osnivačkom aktu.

Pored navedenih djelatnosti Županijska uprava za ceste može obavljati i druge djelatnosti koje služe obavljanju osnovne djelatnosti, ako su one u manjem opsegu ili se obično obavljaju uz osnovnu djelatnost.

Radovi građenja, rekonstrukcije i održavanja županijskih i lokalnih cesta ustupaju se sukladno odredbama Zakona o javnoj nabavi.

Program građenja i održavanja javnih cesta, ostvaruje se godišnjim Planom održavanja, građenja i rekonstrukcije županijskih i lokalnih cesta kojega donosi Upravno vijeće Županijske uprave za ceste Zadarske županije, uz prethodnu suglasnost Ministarstva pomorstva, prometa i infrastrukture, a nakon pribavljene suglasnosti Skupštine Zadarske županije.

Poslovanje Županijske uprave za ceste Zadarske županije, u prvom polugodištu 2026. godine, odvijalo se u planiranim okvirima, uz prilagođavanje nastalim potrebama i financijskim mogućnostima.

1. IZVORI SREDSTAVA ZA FINANCIRANJE POSLOVANJA

Ukupni prihodi koje je Županijska uprava za ceste Zadarske županije ostvarila u prvoj polovici 2026. godine iznose 6.332.458,11 €.

Izvori sredstava za financiranje radova na županijskim i lokalnim cestama prema članku 86. Zakona o cestama, u ovom obračunskom razdoblju. godini, bili su:

1. **Godišnja naknada za uporabu javnih cesta što se plaća pri registraciji motornih i priključnih vozila** - sredstva koja se osiguravaju naplatom godišnje naknade za javne ceste koja se plaća prilikom godišnje registracije motornih i priključnih vozila. Ova Uprava je od godišnje naknade za uporabu javnih cesta uprihodovala iznos od 6.114.360,16 € temeljem 57.533 registrirana vozila u Zadarskoj županiji što je za 3,65% više od 55.506 registriranih vozila u istom razdoblju 2025. godine. U okviru navedenog prihoda evidenitrani su prihodi od naknade za ceste u iznosu od 6.038.449,15 € i prihodi koje ova Uprava ostvaruje temeljem Pravilnika o ostvarivanju prava na naknadu iznosa godišnje naknade za uporabu javnih cesta i cestarine za uporabu autocesta i objekata s naplatom (NN 55/24), a odnose se na refundaciju cestarine od Ministarstva mora, prometa i infrastrukture za izvršene povrate cestarina osobama s invaliditetom temeljem prava ostvarenih spomenutim pravilnikom u iznosu od 75.911,01 €.
2. **Prihodi iz državnog proračuna** - u iznosu od 66.666,66 €. Navedeni iznos odnosi se kapitalne pomoći iz državnog proračuna temeljem Odluke o dodjeli sredstava županijskim upravama za ceste za potporu građenju biciklističke infrastrukture na županijskim i lokalnim cestama u 2026. godini, KLASA: 011-02/23-01/14, URBROJ: 530-08-1-2-26-214, od 23. ožujka 2026. godine..
3. **Naknada za izvanredni prijevoz** – obračunava se i naplaćuje za izvanredni prijevoz vozilima koja sama ili zajedno s teretom premašuju propisane dimenzije ili ukupnu masu, odnosno propisana osovinska opterećenja. U ovom obračunskom razdoblju, ova Uprava je od Hrvatskih cesta d.o.o. uprihodovala iznos od 921,60 €.
4. **Naknada za korištenje cestovnog zemljišta i naknada za pravo služnosti** - uporaba cestovnog zemljišta i pratećih uslužnih objekata na javnoj cesti podrazumijeva pravo na gradnju pratećih uslužnih objekata i obavljanje pratećih djelatnosti te uporabu površina javne ceste radi davanja usluga korisnicima. Pravilnik o korištenju cestovnog zemljišta i obavljaju pratećih djelatnosti na javnoj cesti (NN 78/14 i 43/20) te djelatnosti određuje kao ugostiteljstvo, trgovinu, usluge opskrbe gorivom, servisne usluge te ostale komercijalne usluge i svrhe. Pravna osoba koja upravlja javnom cestom (koncesionar) može povjeriti

cestovno zemljište na uporabu pravnima i fizičkim osobama radi obavljanja pratećih djelatnosti prema ugovoru. Obveznici su plaćanja naknade za uporabu cestovnog zemljišta i naknade za obavljanje pratećih djelatnosti na javnoj cesti pravne i fizičke osobe. Na visinu naknade utječu dva čimbenika: skupina u koju je cesta razvrstana i površina uporabljena zemljiša. Županijska uprava za ceste Zadarske županije je u ovom obračunskom razdoblju realizirala iznos od 7.102,60 € prihoda od naknade za korištenje cestovnog zemljišta. Po osnovi naknade za pravo služnosti uprihodovan je iznos od 86.826,59 €.

5. **Ostali izvori** - pozdrazumijevaju prihode od kamata na oročena sredstva i depozite po viđenju u iznosu od 338,47 €, prihode od refundacije za nastalu štetu za štetni događaj u iznosu od 6.159,63 €, prihode od refundacije novčane kazne sukladno presudi Višeg prekršajnog suda u iznosu od 693,00 €, ostale prihode – refundirani parnični trošak po dobivenoj presudi u izosu od 47.535,00 € te prihode po provedenoj kompenzaciji u iznosu od 1.854,40 €.

Županijska uprava za ceste Zadarske županije ostvarila u ovom obračunskom razdoblju višak prihoda i primitaka raspoloživ u slijedećem razdoblju od 3.544.451,79 € što je rezultat prenesenog viška prihoda i primitaka iz 2025., u iznosu od 1.591.159,99 € i ostvarenog viška prihoda i primitaka u izvještajnom razdoblju od 1.953.291,80 € uslijed značajnog povećanja prihoda od naknade za ceste.

2. ODRŽAVANJE, GRAĐENJE I REKONSTRUKCIJA

Radovi održavanja cesta obavljaju se zbog sprječavanja propadanja cesta, omogućavanja sigurnog odvijanja prometa, smanjenja troškova korisnika dobrim stanjem cesta, dovođenja ceste u projektirano stanje uzimajući u obzir izmijenjene potrebe prometa, zaštite ceste od korisnika i trećih osoba, zaštite okoliša od štetnog utjecaja ceste i cestovnog prometa. Temeljni preduvjeti održavanja i zaštite cesta su referentni sustav označavanja cesta, baza cestovnih podataka, praćenje stanja cesta i objekata i modeli odlučivanja.

Za provedbu godišnjeg plana održavanja cesta izrađuje se operativni program radova održavanja cesta. Operativni program izrađuje se posebno za održavanje cesta u zimskom razdoblju. Operativnim programom radova određuju se potrebna financijska sredstva, materijali, količina i vrsta radova i rokovi izvršenja.

Godišnje planove rekonstrukcije i održavanja cesta za županijske ceste donosi županijska skupština.

Slika 1. Zakonom predviđeni radovi održavanja cesta

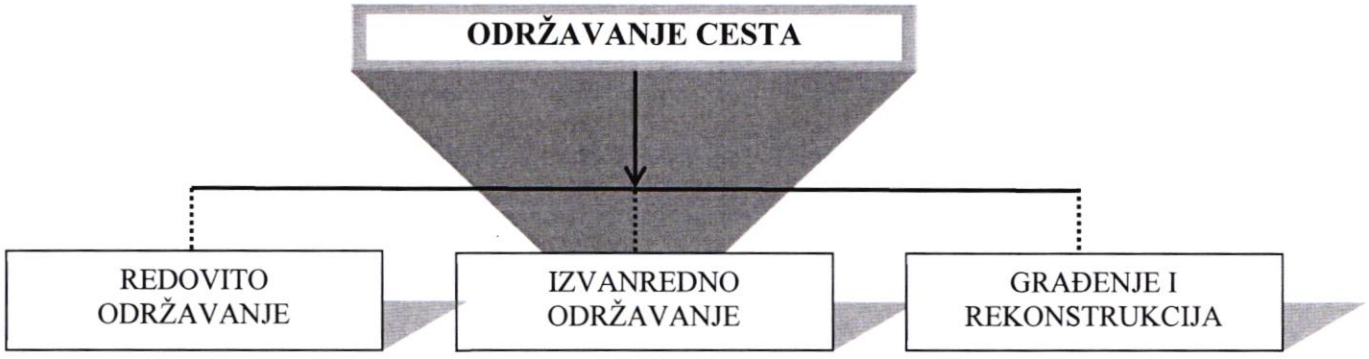

Odlukom o razvrstavanju javnih cesta u državne, županijske i lokalne ceste (NN 109/25), Županijska uprava za ceste Zadarske županije dobila je u nadležnost 59 županijskih i 192 lokalne cestu, izgrađenih s različitim kolničkim konstrukcijama: suvremenim (asfaltni, betonski, kamena kocka) i kolnicima od kamenih materijala (tucanički), raznih širina te različitih stanja kolničke

konstrukcije (stupnja oštećenosti). Po trenutno važećoj Odluci razvrstano je 1.178,525 km županijskih i lokalnih cesta kako slijedi:

Slika 2. Razvrstavanje županijskih i lokalnih cesta

Vrsta cesta	Vrsta kolnika (km)		Ukupna duljina
	asfalt	makadam	
UKUPNO ŽUPANIJSKE CESTE (km)	**470,072**	**35,961**	**506,033**
UKUPNO LOKALNE CESTE (km)	**507,580**	**164,912**	**672,492**
SVEUKUPNO (km) Ž i L ceste	**977,652**	**200,873**	**1.178,525**

Zakoni propisuju razine održavanja, aktivnosti održavanja, kriterije odlučivanja i prioritete održavanja. Zakonski okvir čine zakonski i podzakonski akti: Zakon o prostornom uređenju (NN 155/25), Zakon o gradnji (NN 155/25), Zakon o cestama (NN 156/25), Pravilnik o održavanju cesta (NN 90/14 i 3/21), Pravilnik o osnovnim uvjetima kojima javne ceste izvan naselja i njihovi elementi moraju udovoljavati sa stajališta sigurnosti prometa (NN 110/01, 90/22 i 154/24), Pravilnik o uvjetima i postupku zatvaranja javnih cesta (NN 110/01, 119/07 i 84/11), Odluka o razvrstavanju javnih cesta u državne ceste, županijske ceste i lokalne ceste (NN 109/25), Zakon o komunalnom gospodarstvu (NN 68/18, 110/18, 3/20 i 145/24).

2.1. Redovito i izvanredno održavanje županijskih i lokalnih cesta

Pravilnik o održavanju cesta (NN 90/14 i 3/21) u daljnjem tekstu (Pravilnik) donesen je kao provedbeni propis na temelju članka 26. stavka 3. Zakona o cestama. Predmet ovoga Pravilnika je uređenje popisa poslova redovitog i izvanrednog održavanja cesta, opseg pojedinih radova i rokovi izvođenja tih radova, kojih su izvođenje dužne osigurati pravne osobe koje upravljaju javnim cestama (upravitelji ceste). Bez obzira na to što Zakon o cestama, kao temeljni propis, glede održavanja cesta, koristi termin „javna cesta“, odredbom članka 1. stavka 2. Pravilnika je propisano da se ovaj Pravilnik primjenjuje na sve ceste, javne i nerazvrstane, osim u dijelu kojim je u suprotnosti s propisima kojima se uređuje komunalno gospodarstvo. Osnovno pravilo je da će

upravitelj cesta osigurati da se održavanje ceste provodi u skladu s odredbama ovog Pravilnika i prema propisima koji uređuju gradnju.

Pravilnik, također, poznaje podjelu na redovito održavanje cesta i izvanredno održavanje cesta.

2.1.1. Redovito održavanje županijskih i lokalnih cesta

U 2026. godini, ova Uprava je za rashode redovitog održavanja planirala iznos od 3.328.672,21 €, a realizirano je 2.274.985,29 €, odnosno 68,35% od planiranog iznosa.

Područje redovitog održavanja u Republici Hrvatskoj u potpunosti definira Pravilnik o održavanju cesta (NN 90/14 i 3/21).

Prema članku 13. Pravilnika, pod redovitim se održavanjem podrazumijevaju sljedeće aktivnosti:

- **Nadzor i pregled:** Kontinuirano obavljanje **ophodarske službe** te provođenje redovnih, sezonskih i izvanrednih pregleda cesta, mostova i tunela.
- **Kolnik i bankine:** Popravci manjih oštećenja (udarnih rupa), zamjena dotrajalih elemenata kolnika, uređenje bankina te osiguravanje pravilnog poprečnog nagiba.
- **Sustavi odvodnje:** Čišćenje i održavanje jaraka, rigola, drenaža, propusta te ostalih objekata za nesmetano otjecanje površinskih i podzemnih voda.
- **Prometna signalizacija:** Obnova i zamjena vertikalnih znakova, ponovno iscrtavanje horizontalnih oznaka na kolniku te održavanje svjetlosne signalizacije.
- **Cestovno zemljište:** Košnja trave, uklanjanje granja, čišćenje korova i održavanje vizualne preglednosti zavoja i raskrižja.
- **Zimska služba:** Provođenje mjera osiguranja prohodnosti u zimskom razdoblju, što uključuje čišćenje snijega i posipavanje kolnika protiv poledice.

Prikaz radova redovitog održavanja i zaštite županijskih i lokalnih cesta za razdoblje od 1. siječnja do 30. lipnja 2026. godine.

Pozicija	Opis radova	Vrijednost radova (u €) s PDV-om
1.	NADZIRANJE I PREGLEDI CESTA I OBJEKATA	127.859,25
2.	ODRŽAVANJE KOLNIKA	867.559,55
3.	ODRŽAVANJE BANKINA I BERME	65.028,06
4.	ODRŽAVANJE USJEKA, ZASJEKA I NASIPA	160.744,06
5.	ODRŽAVANJE OBJEKATA ZA ODVODNJU	29.553,91
6.	ODRŽAVANJE OPREME CESTE	380.917,56
7.	KOŠNJA TRAVE I ODRŽAVANJE ZELENILA	214.944,70
8.	ODRŽAVANJE OBJEKATA	2.876,87
9.	ODRŽAVANJE CESTA I OBJEKATA U ZIMSKIM UVJETIMA	346.025,69
10.	OSTALI RADOVI, TROŠKOVI I USLUGE	60.639,05
	UKUPNO:	**2.256.148,70**

Osim rashoda iz tablice, u sklopu redovitog održavanja, realizirani su i rashodi za isporuku soli za potrebe zimske službe, u iznosu od 14.692,32 € te rashodi za uklanjanje napuštenih i oštećenih teretnih vozila i drugih stvari na županijskim i lokalnim cestama, u iznosu od 4.144,27 €.

2.1.2. Izvanredno održavanje županijskih i lokalnih cesta

Kroz radove izvanrednog održavanja izvode se radovi popravka već izgrađenih dionica županijskih i lokalnih cesta.

U 2026. godini, za radove izvanrednog održavanja planiran je iznos od 2.545.335,55 €, a od toga je u prvoj polovini godine realizirano 710.235,54 € tj. 27,90% planiranog iznosa i to kroz slijedeće aktivnosti:

Prikaz radova izvanrednog održavanja županijskih i lokalnih cesta za razdoblje od 1. siječnja do 30. lipnja 2026. godine.

IZVANREDNO ODRŽAVANJE		
Redni broj	**Opis radova**	**Realizirana vrijednost radova (s PDV-om)**
1.	Sanacija dijela kolnika na županijskoj cesti Ž6062 u naselju Barotul, otok Pašman	222.465,50
2.	Odvodnja na županijskoj cesti Ž6042 u naselju Galovac	57.812,95
3.	Sanacija kolnika županijske ceste Ž6016 od Radovina do spoja sa D106 (Jovići)	238.626,75
4.	Sanacija dijela kolnika županijske ceste Ž6042 - sanacija kolnika, Gorica - Raštane Gornje	18.328,15
5.	Sanacija mosta u Mazinu na županijskoj cesti Ž5217	70.346,04
6.	Sanacija dijela kolnika lokalne ceste L63138 u mjestu Turanj	54.044,64
7.	Sanacija kolnika dionice lokalne ceste L63077 – most Karišnica u Karinu Donjem	48.611,51
	U K U P N O:	**710.235,54**

2.2. Građenje i rekonstrukcija – izrada projektne dokumentacije

Područje građenja i rekonstrukcije javnih i nerazvrstanih cesta u Republici Hrvatskoj primarno je uređeno Zakonom o cestama (NN 156/25) , no ovi se procesi moraju izvoditi u strogoj koordinaciji sa Zakonom o gradnji (NN 155/25) i Zakonom o prostornom uređenju (NN 155/25).

Građenje i rekonstrukcija smatraju se kapitalnim zahvatima u prostoru kojima se trajno mijenjaju tehnička svojstva, kapacitet ili geometrija prometnice.

Građenje ceste: Izgradnja potpuno nove prometne rute na zemljištu na kojem ranije nije postojala cesta, što uključuje izvedbu donjeg i gornjeg ustroja, objekata (mostovi, tuneli) te prateće infrastrukture.

Rekonstrukcija ceste: Građevinski radovi na postojećoj cesti kojima se utječe na ispunjavanje temeljnih zahtjeva za građevinu. To uključuje radove poput dodavanja novih prometnih traka, ublažavanja oštrih zavoja, rekonstrukcije raskrižja u kružne tokove ili premještanja dijela trase.

Prije bilo kakvih fizičkih radova na terenu, investitor (upravitelj ceste) mora osigurati izradu detaljnih projekata.

Za izvršenje rashoda za građenje i rekonstrukciju županijskih i lokalnih cesta, za 2026. godinu, planiran je iznos od 2.183.312,48 €. Od planiranog iznosa, u prvom polugodištu, realizirano je 136.780,04 € odnosno 6,26% i to:

- iznos od 6.455,04 € po okončanoj situaciji za izgradnju servisne ceste za Centar za gospodarenje otpadom – lokalna cesta L63056;
- i iznos od 130.325,00 € u svrhu izrade projektne dokumentacije.

KLASA: 400-01/26-01/9
UR.BROJ: 2198-1-86-05-26-1
Zadar, 27. srpnja 2026.

PREDSJEDNIK
UPRAVNOG VIJEĆA
Željko Dilber

REPUBLIKA HRVATSKA

ZADARSKA ŽUPANIJA

ŽUPANIJSKA SKUPŠTINA

KLASA: 024-06/26-01/1

URBROJ: 2198-02-26-6

Zadar, 11. rujna 2026. godine

Na temelju članka 15. stavka 2. Zakona o javnoj nabavi („Narodne novine“ broj 120/16, 114/22, 48/2026) i članka 12. Statuta Zadarske županije („Službeni glasnik Zadarske županije“ broj 10/26) Županijska skupština Zadarske županije na 8. sjednici održanoj dana 11. rujna 2026. godine, donosi

PRAVILNIK
O PROVEDBI POSTUPAKA JEDNOSTAVNE NABAVE

OPĆE ODREDBE

Članak 1.

Ovim se Pravilnikom o provedbi postupaka jednostavne nabave (dalje u tekstu: Pravilnik) uređuju pravila, uvjeti i postupci jednostavne nabave robe, usluga i radova te provedba projektnih natječaja Zadarske županije (dalje u tekstu: Naručitelj).

Pojmovi i izrazi koji se koriste u ovom Pravilniku, a koji imaju rodno značenje, odnose se jednako na muški i ženski rod.

Članak 2.

Jednostavna nabava je nabava roba i usluga te provedba projektnih natječaja procijenjene vrijednosti manje od 50.000,00 eura, odnosno nabava radova procijenjene vrijednosti manje od 100.000,00 eura za koju sukladno članku 12. stavak 1. Zakona o javnoj nabavi („Narodne novine", broj 120/16, 114/22, 48/26 – dalje u tekstu: ZJN 2016) ne postoji obveza provedbe postupaka javne nabave.

U provedbi postupaka nabave roba, usluga i radova te projektnih natječaja iz stavka 1. ovog članka, osim odredbi ovog Pravilnika, ZJN 2016 i podzakonskih propisa kojima je regulirano područje nabave primjenjuju se i drugi važeći zakonski i podzakonski propisi te interni akti Naručitelja koji se odnose na pojedini predmet nabave.

Članak 3.

U provedbi postupaka jednostavne nabave sukladno ovom Pravilniku koristi se mogućnost primjene elektroničkih sredstava komunikacije, kao i sredstava koja nisu elektronička te njihova kombinacija ukoliko je potrebno.

Elektroničkim sredstvima komunikacije, u smislu ovog Pravilnika, smatraju se: Elektronički oglasnik javne nabave Republike Hrvatske (dalje u tekstu: EOJN RH) - modul jednostavna nabava, informacijski sustav za nabavu Naručitelja i elektronička pošta Naručitelja (nabava@zadarska-zupanija.hr).

NAČELA I ANALIZA TRŽIŠTA

Članak 4.

U primjeni ovog Pravilnika, Naručitelj je u odnosu na sve gospodarske subjekte obvezan poštovati načelo slobode kretanja robe, načelo slobode poslovnog nastana i načelo slobode pružanja usluga te načela koja iz toga proizlaze, kao što su načelo tržišnog natjecanja, načelo jednakog tretmana, načelo zabrane diskriminacije, načelo uzajamnog priznavanja, načelo razmjernosti i načelo transparentnosti.

Jednostavna nabava ne smije biti osmišljena s namjerom izbjegavanja primjene ZJN 2016 ili izbjegavanja primjene ovog Pravilnika ili s namjerom da se određenim gospodarskim subjektima neopravdano da prednost ili ih se stavi u nepovoljan položaj.

Naručitelj je obvezan primjenjivati odredbe ovog Pravilnika na način koji omogućava učinkovitu nabavu te ekonomično, zakonito, namjensko i svrhovito trošenje proračunskih sredstava.

Članak 5.

U svrhu pripreme postupaka jednostavnih nabava Naručitelj može provesti istraživanje tržišta koja obuhvaća prikupljanje informacija o predmetu nabave, gospodarskim subjektima koji sudjeluju na tržištu te drugim okolnostima koji utječu na uvjete nabave.

Istraživanje tržišta provodi se u opsegu koji je razmjeran vrijednosti i složenosti predmeta nabave, u skladu s raspoloživim proračunskim sredstvima i potrebama Naručitelja.

Prikupljene informacije ne smiju dovesti do narušavanja tržišnog natjecanja niti do povrede načela zabrane diskriminacije, transparentnosti i jednakog postupanja prema gospodarskim subjektima.

Prilikom istraživanja tržišta Naručitelj će na odgovarajući način primijeniti odredbe Pravilnika o planu nabave, registru ugovora i pripremi postupaka javne nabave („Narodne novine“ broj: 86/26).

SUKOB INTERESA

Članak 6.

Naručitelj je obvezan poduzeti prikladne mjere radi učinkovitog sprječavanja, prepoznavanja i uklanjanja sukoba interesa u vezi s postupkom nabave kako bi se izbjeglo narušavanje tržišnog natjecanja i osiguralo jednako postupanje prema svim gospodarskim subjektima.

Sukob interesa između Naručitelja i gospodarskog subjekta obuhvaća situacije kada predstavnici Naručitelja koji su uključeni u provedbu postupka nabave ili mogu utjecati na ishod tog postupka, imaju, izravno ili neizravno, financijski, gospodarski ili bilo koji drugi osobni interes koji bi se mogao smatrati štetnim za njihovu nepristranost i neovisnost u okviru postupka.

U sprječavanju, prepoznavanju i uklanjanju sukoba interesa Naručitelj je obvezan postupati sukladno odredbama članaka 75. do 83. ZJN 2016.

POSTUPCI JEDNOSTAVNE NABAVE

Članak 7.

Postupci jednostavne nabave u smislu ovog Pravilnika dijele se na:

a) Postupke nabave čija je procijenjena vrijednost manja od 5.000,00 eura
b) Postupke nabave čija je procijenjena vrijednost jednaka ili veća od 5.000,00 eura, a manja ili jednaka 15.000,00 eura
c) Postupke nabave čija je procijenjena vrijednost veća od 15.000,00 eura, a manja ili jednaka 25.000,00 eura za nabavu roba i usluga, odnosno manja ili jednaka 45.000,00 eura za nabavu radova
d) Postupke nabave čija je procijenjena vrijednost veća od 25.000,00 eura, a manja od 50.000,00 eura

za nabavu roba i usluga, odnosno veća od 45.000,00 eura, a manja od 100.000,00 eura za nabavu radova.

a) Postupci jednostavne nabave čija je procijenjena vrijednost manja od 5.000,00 eura

Članak 8.

Postupak jednostavne nabave čija je procijenjena vrijednost manja od 5.000,00 eura provodi upravni odjel koji ima potrebu za predmetnom nabavom izdavanjem narudžbenice ili sklapanjem ugovora na temelju jedne ili više dostavljenih ponuda.

Narudžbenicu, odnosno ugovor potpisuje pročelnik upravnog odjela kojemu je nabava potrebna te iste obvezno dostavlja Upravnom odjelu za javnu nabavu i EU fondove (u daljnjem tekstu: Odjel) elektroničkim putem u .pdf formatu.

Prilikom provedbe postupka iz stavka 1. ovog članka u pravilu se koriste elektronička sredstva komunikacije (elektronička pošta) ili drugi dokaziv oblik komunikacije.

Članak 9.

Narudžbenica obvezno sadrži slijedeće podatke: naziv upravnog odjela koji izdaje narudžbenicu, stavku proračuna, vrstu robe/radova/usluga koje se nabavljaju uz detaljnu specifikaciju, jedinicu mjere, količinu, jedinične cijene, ukupnu cijenu bez PDV-a, rok i mjesto isporuke, način i rok plaćanja gospodarskom subjektu.

Za nabave iz članka 8. ovog Pravilnika može se sklopiti ugovor ako se radi o uslugama ili isporukama koje traju ili kada je zbog prirode predmeta nabave potrebno detaljnije urediti međusobna prava i obveze.

Ugovor obvezno sadrži podatke o ugovornim stranama koje sklapaju ugovor, predmet ugovora, iznos, rokove i uvjete izvršenja ugovora, način i uvjete plaćanja te ostale bitne sastojke ugovora sukladno propisima kojima se uređuju obvezni odnosi.

b) Postupci jednostavne nabave čija je procijenjena vrijednost jednaka ili veća od 5.000,00 eura, a manja ili jednaka 15.000,00 eura

Članak 10.

Postupak jednostavne nabave čija je procijenjena vrijednost jednaka ili veća od 5.000,00 eura, a manja ili jednaka 15.000,00 eura provodi se upućivanjem poziva za dostavu ponude na najmanje dva (2) gospodarska subjekta elektroničkom poštom ili putem informacijskog sustava za nabavu Naručitelja ili putem modula jednostavne nabave u EOJN RH.

Članak 11.

Iznimno od odredbi članka 10. ovog Pravilnika, ovisno o prirodi predmeta nabave i razini tržišnog natjecanja, poziv za dostavu ponuda može se uputiti jednom gospodarskom subjektu u slučaju:

- kad to zahtijevaju tehnički ili umjetnički razlozi, kod zaštite isključivih prava i na temelju isključivih prava na temelju posebnih zakona i drugih propisa,
- kod restoranskih usluga, usluga cateringa, usluga hotelskog smještaja, odvjetničkih usluga, usluga oglašavanja u dnevnom i tjednom tisku, nabave dnevnog i tjednog tiska, konzervatorskih usluga i prevoditeljskih usluga,
- nabave protokolarnih, promidžbenih i reklamnih poklona,
- izvanrednih popravaka i servisa službenih automobila,
- za pretplate na stručnu literaturu, baze podataka, časopise i elektroničke publikacije, ako se nabavljaju izravno od izdavača ili ovlaštenog distributera,
- ukoliko u postupku jednostavne nabave ne pristigne niti jedna ponuda,
- kada je to potrebno zbog obavljanja usluga ili radova na dovršenju započetih, povezanih funkcionalnih ili prostornih cjelina,

- provedbe jednostavne nabave koja zahtijeva žurnost, uzrokovanu događajima koji se nisu mogli predvidjeti.

U slučaju nastupa izvanrednih okolnosti, epidemije, pandemije, elementarne nepogode i oružanih sukoba nabava robe i usluga može se ugovoriti direktno s jednim gospodarskim subjektom, izdavanjem narudžbenice ili sklapanjem ugovora, bez provedbe postupka jednostavne nabave, ukoliko se predmetna nabava roba, usluga i radova odnosi na ublažavanje njihovih posljedica.

U slučaju nastupa okolnosti iz stavka 2. ovog članka župan može opunomoćiti načelnika Stožera civilne zaštite Zadarske županije ili zamjenika župana za ovjeravanje narudžbenice ili potpisivanje ugovora u ime i za račun Zadarske županije.

Prilikom primjene odredbi iz ovog članka Naručitelj je dužan osigurati da se sredstva koriste svrsishodno i ekonomično, uz odgovarajuće dokumentiranje razloga izuzeća.

c) Postupci jednostavne nabave čija je procijenjena vrijednost veća od 15.000,00 eura, a manja ili jednaka 25.000,00 eura za nabavu roba i usluga, odnosno manja ili jednaka 45.000,00 eura za nabavu radova

Članak 12.

Postupak jednostavne nabave čija je procijenjena vrijednost veća od 15.000,00 eura, a manja ili jednaka 25.000,00 eura za nabavu roba i usluga, odnosno manja ili jednaka 45.000,00 eura za nabavu radova provodi se upućivanjem poziva za dostavu ponude na najmanje tri (3) gospodarska subjekta putem modula jednostavne nabave u EOJN RH.

Iznimno od stavka 1. ovog članka, a ovisno o prirodi predmeta nabave i razini tržišnog natjecanja, poziv za dostavu ponuda može se uputiti i samo jednom (1) gospodarskom subjektu putem modula jednostavne nabave u EOJN RH u slučajevima iz članka 11. ovog Pravilnika.

Naručitelj može postupak iz stavka 1. ovog članka provesti putem javne objave poziva u modulu jednostavne nabave u EOJN RH.

d) Postupci jednostavne nabave čija je procijenjena vrijednost veća od 25.000,00 eura, a manja od 50.000,00 eura za nabavu roba i usluga, odnosno veća od 45.000,00 eura, a manja od 100.000,00 eura za radove

Članak 13.

Postupak jednostavne nabave čija je procijenjena vrijednost veća od 25.000,00 eura, a manja od 50.000,00 eura za nabavu roba i usluga, odnosno veća od 45.000,00 eura, a manja od 100.000,00 eura za nabavu radova provodi se javnom objavom Poziva za dostavu ponuda u modulu jednostavne nabave EOJN RH.

Iznimno od stavka 1. ovog članka, Naručitelj nije obvezan provesti postupak jednostavne nabave putem javne objave u modulu jednostavne nabave, već ga provodi sukladno članku 12. stavak 1. ovog Pravilnika:

- ako nije podnesena nijedna ponuda ili nijedna valjana ponuda u prethodno provedenom postupku jednostavne nabave, pod uvjetom da početni ugovorni uvjeti nisu bitno izmijenjeni,
- ako zbog objektivnih razloga predmet nabave može izvršiti, isporučiti ili pružiti samo određeni gospodarski subjekt, i to:
- ako je predmet nabave stvaranje ili stjecanje jedinstvenog umjetničkog djela ili umjetničke izvedbe
- ako iz tehničkih razloga predmet nabave može isporučiti samo određeni gospodarski subjekt ili
- ako je to nužno radi zaštite isključivih prava, uključujući prava intelektualnog vlasništva ili
- ako postoji iznimna žurnost uzrokovana događajima koje Naručitelj nije mogao predvidjeti niti na njih utjecati.

Razlozi za primjenu iznimke iz stavka 2. ovoga članka navode se i obrazlažu u objavi u modulu jednostavne nabave EOJN RH.

PREDMET NABAVE

Članak 14.

U postupcima jednostavne nabave, predmet nabave se mora opisati na jasan, nedvojben, potpun i neutralan način koji osigurava usporedivost ponuda u pogledu uvjeta i zahtjeva koji su postavljeni.

Predmet nabave se određuje na način da predstavlja tehničku, tehnološku, oblikovnu, funkcionalnu i drugu objektivno odredivu cjelinu.

U opisu predmeta nabave navode se sve okolnosti koje su značajne za izvršenje ugovora, a time i za izradu ponude.

Opis predmeta nabave ne smije pogodovati određenom gospodarskom subjektu.

Procijenjena vrijednost nabave mora biti valjano određena u trenutku početka postupka jednostavne nabave, ukoliko je primjenjivo. Izračunavanje procijenjene vrijednosti nabave temelji se na ukupnom iznosu, bez poreza na dodanu vrijednost (PDV-a), uključujući sve opcije i moguća obnavljanja ugovora.

PRIPREMA POSTUPAKA JEDNOSTAVNE NABAVE JEDNAKE ILI VEĆE OD 5.000,00 EURA

Članak 15.

Za potrebe upravnih odjela sve postupke jednostavne nabave čija je procijenjena vrijednost jednaka ili veća od 5.000,00 eura provodi Odjel.

Upravni odjeli obvezni su u planu nabave za kalendarsku godinu planirati sve predmete nabave čija je procijenjena vrijednost nabave jednaka ili veća od 5.000,00 eura.

Postupci jednostavne nabave iz stavka 1. ovog članka mogu se pokrenuti pod uvjetom da su isti planirani u planu nabave za kalendarsku godinu.

Ukoliko jednostavna nabava nije planirana u planu nabave za kalendarsku godinu, upravni odjeli obvezni su Odjelu uputiti zahtjev za izmjenu/dopunu plana nabave.

Članak 16.

Pročelnik upravnog odjela kojemu je jednostavna nabava potrebna dostavlja Odjelu, elektroničkim putem, Zahtjev za pokretanje postupka jednostavne nabave (u daljnjem tekstu: Zahtjev), opis predmeta nabave, tehničku specifikaciju, troškovnik te ostalu dokumentaciju potrebnu za pripremu i provedbu postupka jednostavne nabave.

Za potrebe provedbe postupaka jednostavne nabave iz članaka 10., 11. i 12. ovog Pravilnika upravni odjel u Zahtjevu predlaže gospodarske subjekte kojima se upućuje poziv za dostavu ponuda.

Pročelnik upravnog odjela koji podnosi Zahtjev za pokretanjem postupka jednostavne nabave može predložiti jednog (1) člana u Stručno povjerenstvo.

Zahtjev se dostavlja Odjelu pravodobno, a u pravilu najkasnije 15 dana prije slanja poziva za dostavu ponuda.

POKRETANJE POSTUPKA JEDNOSTAVNE NABAVE JEDNAKE ILI VEĆE OD 5.000,00 EURA

Članak 17.

Postupak jednostavne nabave pokreće se danom slanja poziva za dostavu ponuda jednom ili više gospodarskih subjekata, odnosno za postupke jednostavne nabave iz članka 13. ovoga Pravilnika objavom u modulu jednostavne nabave EOJN RH.

PROVEDBA POSTUPAKA JEDNOSTAVNE NABAVE JEDNAKE ILI VEĆE OD 5.000,00 EURA

Članak 18.

Po zaprimanju Zahtjeva Odjel predlaže, a župan donosi Odluku o imenovanju stručnog povjerenstva za pripremu i provedbu postupka jednostavne nabave (u daljnjem tekstu: Odluka).

Odlukom iz stavka 1. ovog članka župan imenuje najmanje dva (2) člana Stručnog povjerenstva od kojih najmanje jedan (1) član mora imati važeći certifikat iz područja javne nabave.

Članovi Stručnog povjerenstva odgovorni su za zakonito i stručno provođenje postupka jednostavne nabave.

Članovi Stručnog povjerenstva obvezni su potpisati izjavu o postojanju ili nepostojanju sukoba interesa te je ažurirati bez odgađanja ako nastupe promjene.

Članak 19.

Stručno povjerenstvo priprema i provodi postupak jednostavne nabave, utvrđuje sadržaj poziva za dostavu ponuda, upućuje poziv za dostavu ponuda, odnosno isti šalje na javnu objavu, nakon isteka roka za dostavu ponuda otvara i pregledava pristigle ponude, sastavlja zapisnik o otvaranju ponuda, zapisnik o pregledu i ocjeni ponuda, predlaže donošenje Odluke o odabiru, odnosno Odluke o poništenju postupka jednostavne nabave u skladu s provedenom analizom i ocjenom ponuda te obavlja i druge poslove vezane uz pripremu i provedbu postupka jednostavne nabave.

Članak 20.

Poziv za dostavu ponuda mora biti jasan, razumljiv i nedvojben te izrađen na način da sadrži sve potrebne podatke koji ponuditelju omogućuju izradu ponude.

Poziv za dostavu ponuda sadržava sljedeće podatke:

- naziv i sjedište Naručitelja,
- kontakt podatke osobe zadužene za komunikaciju,
- naziv predmeta nabave i evidencijski broj nabave,
- procijenjenu vrijednost nabave,
- opis predmeta nabave i tehničku specifikaciju,
- mjesto izvršenja i trajanje ugovora,
- kriterije za odabir gospodarskog subjekta (ako je primjenjivo),
- kriterije za odabir ponude,
- način i uvjete plaćanja,
- uvjete i zahtjeve koje ponuditelji trebaju ispuniti (ako je primjenjivo),
- uputu o ispravnom načinu izrade ponude,
- rok za dostavu ponude (datum i sat) i način dostavljanja ponude,
- rok valjanosti ponude,
- oblik, sadržaj i iznos jamstva, ukoliko se jamstvo traži,
- podatke o gospodarskim subjektima s kojima je Naručitelj u sukobu interesa ili navod da takvi subjekti ne postoje,
- način i rok za izjavljivanje prigovora (kod postupaka jednostavne nabave iz članka 12. i članka 13. ovog Pravilnika),
- troškovnik,
- i druge podatke potrebne za izradu ponude.

Članak 21.

Kriterij za odabir ponude može biti ili najniža cijena ponude ili ekonomski najpovoljnija ponuda.

U slučaju primjene kriterija ekonomski najpovoljnije ponude u Pozivu za dostavu ponuda moraju biti navedeni kriteriji temeljem kojih će se ponuda bodovati (primjerice kvaliteta, tehnička i estetska vrijednost, organizacija i kvalifikacija osoblja i slično), način njihova bodovanja te način dokazivanja propisanih kriterija.

Kriteriji za odabir ekonomski najpovoljnije ponude ne smiju biti diskriminirajući, moraju biti povezani s predmetom nabave te moraju omogućiti učinkovito tržišno natjecanje.

Članak 22.

Ovisno o složenosti predmeta nabave, Poziv za dostavu ponuda može sadržavati zahtjeve i uvjete vezane za predmet nabave, kao i odgovarajuću primjenu odredbi ZJN 2016 u odnosu na kriterije koji će se primjenjivati za kvalitativni odabir gospodarskog subjekta (osnove za isključenje ponuditelja i navod o dokumentima kojima se dokazuje nepostojanje istih, minimalne uvjete profesionalne, ekonomske i financijske, tehničke i stručne sposobnosti gospodarskih subjekata, te navod o dokumentima kojima se dokazuje tražena sposobnost), bitne i posebne uvjete za izvršenje ugovora, uvjete i zahtjeve koji moraju biti ispunjeni sukladno posebnim propisima ili stručnim pravilima, vrstu jamstva, sredstva i uvjete jamstva, prijedlog ugovora o jednostavnoj nabavi te druge potrebne podatke, dokumente i informacije koje je gospodarski subjekt dužan dostaviti u ponudi (fotografije, prospekti, izjave, potvrde, dozvole i slično).

Članak 23.

Rok za dostavu ponuda iznosi u pravilu najmanje pet (5) dana od dana slanja Poziva za dostavu ponuda, odnosno od dana objave Poziva za dostavu ponuda u EOJN RH.

Iznimno, rok za dostavu ponuda može biti i kraći od pet (5) dana, pod uvjetom da je kraći rok po ocjeni Stručnog povjerenstva objektivno dovoljan za dostavu ponuda.

Za ponude dostavljene elektroničkom poštom, članovi Stručnog povjerenstva moraju osigurati uvjete za očuvanje integriteta podataka i tajnost ponuda.

Članak 24.

U postupcima jednostavne nabave, komunikacija između Stručnog povjerenstva i gospodarskih subjekata može se obavljati elektroničkim sredstvima komunikacije iz članka 3. ovog Pravilnika i posredno poštanskom pošiljkom ili kombinacijom navedenih sredstava komunikacije, koja se odabiru ovisno o svakom pojedinom predmetu nabave.

Tijekom roka za dostavu ponuda gospodarski subjekti mogu zahtijevati dodatne informacije, objašnjenja ili izmjene u vezi s Pozivom za dostavu ponuda.

Pod uvjetom da je zahtjev dostavljen pravodobno odnosno najkasnije dva (2) dana prije isteka roka određenog za dostavu ponuda, Stručno povjerenstvo je obvezno dati odgovor, dodatne informacije i objašnjenja bez odgode.

Odgovor, dodatne informacije i objašnjenja vezana uz poziv za dostavu ponuda Stručno povjerenstvo dostavlja izravno gospodarskim subjektima pozvanima na dostavu ponude, bez navođenja podataka o podnositelju zahtjeva, odnosno za postupke iz članka 13. ovoga Pravilnika objavom u modulu jednostavne nabave EOJN RH.

SADRŽAJ I IZRADA PONUDE U POSTUPCIMA JEDNOSTAVNE NABAVE JEDNAKE ILI VEĆE OD 5.000,00 EURA

Članak 25.

Ponuda je pisana izjava volje ponuditelja da isporuči robu, pruži uslugu ili izvede radove u skladu s uvjetima i zahtjevima navedenima u pozivu za dostavu ponuda.

Sadržaj ponude i način izrade ponude propisuje se pozivom za dostavu ponuda.

Ponuda mora sadržavati ponudbeni list ili uvez ponude, troškovnik te ostalu dokumentaciju traženu pozivom za dostavu ponuda.

Pri izradi ponude ponuditelj se mora pridržavati zahtjeva i uvjeta iz poziva za dostavu ponuda. Ponuditelj ne smije mijenjati ni nadopunjavati tekst poziva za dostavu ponuda.

U roku za dostavu ponuda ponuditelj može izmijeniti svoju ponudu, nadopuniti je ili od nje odustati.

Na zahtjev Stručnog povjerenstva ponuditelj može produžiti rok valjanosti svoje ponude.

Ponuda se izrađuje na hrvatskom jeziku i latiničnom pismu.

Ispravci u ponudi, kada je to primjenjivo, moraju biti izrađeni na način da su vidljivi (nije dopustivo brisanje, premazivanje ili uklanjanje slova ili otisaka). Ispravci moraju, uz navod datuma ispravka, biti potvrđeni potpisom ponuditelja.

DOSTAVA PONUDA U POSTUPCIMA JEDNOSTAVNE NABAVE JEDNAKE ILI VEĆE OD 5.000,00 EURA

Članak 26.

Način dostave ponude propisuje se u pozivu za dostavu ponuda.

Za postupke iz članka 10. i članka 11. ovog Pravilnika, ponude se mogu dostavljati neposredno u pisarnici naručitelja na urudžbeni zapisnik, posredno putem ovlaštenog pružatelja poštanskih usluga preporučenom poštanskom pošiljkom na adresu naručitelja ili se mogu koristiti elektronička sredstva komunikacije dostavom ponuda na adresu: nabava@zadarska-zupanija.hr ili putem informacijskog sustava za nabavu Naručitelja kada se za to ostvare tehnički uvjeti ili putem modula jednostavne nabave u EOJN RH ukoliko je poziv za dostavu ponuda upućen gospodarskim subjektima putem istog.

Za postupke iz članaka 12. i 13. ovoga Pravilnika, ponude se dostavljaju elektroničkim sredstvima komunikacije putem modula jednostavne nabave EOJN RH, osim ako to zbog tehničkih razloga nije moguće (dijelovi ponude koji se ne mogu dostaviti elektroničkim putem, nedostupnost modula jednostavne nabave EOJN RH i sl.).

ZAPRIMANJE, OTVARANJE, PREGLED I OCJENA PONUDA U POSTUPCIMA JEDNOSTAVNE NABAVE JEDNAKE ILI VEĆE OD 5.000,00 EURA

Članak 27.

Pravovremeno pristigle ponude ili dijelovi ponude upisuju se u Upisnik o zaprimanju ponuda ili dijelova ponude prema redoslijedu zaprimanja.

Upisnik o zaprimanju ponuda ili dijelova ponude sastavni je dio Zapisnika o otvaranju ponuda.

Otvaranje ponuda nije javno, a ponude se otvaraju nakon isteka roka za dostavu ponuda.

Otvaranju ponuda prisustvuju najmanje dva (2) člana Stručnog povjerenstva.

U postupcima jednostavne nabave iz članaka 12. i 13. ovog Pravilnika otvaranje ponuda provodi se putem EOJN RH sukladno pravilima sustava.

Članak 28.

Na temelju uvjeta iz poziva za dostavu ponuda i odredbi ovog Pravilnika Stručno povjerenstvo provodi postupak pregleda i ocjene ponuda o čemu sastavlja Zapisnik o pregledu i ocjeni ponuda.

U postupcima jednostavne nabave iz članaka 12. i 13. ovog Pravilnika Stručno povjerenstvo provodi postupak pregleda i ocjene ponuda isključivo u sustavu EOJN RH.

Prilikom pregleda i ocjene ponuda Stručno povjerenstvo uspoređuje cijene ponuda bez poreza na dodanu vrijednost (PDV-a).

Nakon rangiranja ponuda prema kriteriju za odabir ponude, a prije donošenja Odluke o odabiru, Stručno povjerenstvo može od ponuditelja s kojim namjerava sklopiti ugovor o jednostavnoj nabavi zatražiti dostavu izvornika ili ovjerenih preslika jednog ili više dokumenata koji su traženi u pozivu za dostavu ponuda.

Pregled i ocjena ponuda tajni su do donošenja odluke o odabiru odnosno odluke o poništenju postupka jednostavne nabave.

Članak 29.

U svrhu otklanjanja utvrđenih nedostataka iz ponuda u postupcima jednostavne nabave na odgovarajući se način primjenjuju instituti ZJN 2016 i podzakonskih propisa kojima je regulirano područje javne nabave, kao što su: pojašnjenje i upotpunjavanje ponude, ispravak računske pogreške, provjera izuzeto niske ponude. Navedena postupanja ne smiju dovesti do pregovaranja u vezi s kriterijem za odabir ponude ili ponuđenim predmetom nabave, a sve uz poštivanje načela jednakog tretmana i transparentnosti.

Primjena instituta iz stavka 1. ovoga članka odnosi se na svrhu i način postupanja s ponudama, dok se rokovi i druga procesna pravila primjenjuju sukladno odredbama ovoga Pravilnika.

Članak 30.

Postupak jednostavne nabave može se, bez ikakvih obveza ili naknada bilo koje vrste prema ponuditeljima poništiti tijekom provedbe ukoliko postanu poznate okolnosti zbog kojih ne bi došlo do pokretanja postupka jednostavne nabave da su bile poznate prije ili zbog kojih bi došlo do sadržajno bitno drugačijeg poziva za dostavu ponude da su bile poznate prije.

Naručitelj će poništiti postupak jednostavne nabave ako:

- nije pristigla nijedna ponuda,
- nakon isključenja ponuditelja i/ili odbijanja ponuda ne preostane nijedna valjana ponuda,
- je cijena najpovoljnije ponude veća od procijenjene vrijednosti nabave, a manja je od pragova za javnu nabavu male vrijednosti, osim ako Naručitelj ima ili će imati osigurana sredstva,
- cijena svih ponuda u postupku jednostavne nabave je jednaka ili veća od pragova za javnu nabavu male vrijednosti.

Članak 31.

Na temelju rezultata pregleda i ocjene ponuda, Stručno povjerenstvo predlaže donošenje Odluke o odabiru odnosno Odluke o poništenju postupka jednostavne nabave.

Odluke iz stavka 1. ovog članka donosi župan u roku od 30 dana od dana isteka roka za dostavu ponuda.

Odluku o odabiru odnosno Odluku o poništenju postupka jednostavne nabave zajedno sa Zapisnikom o pregledu i ocjeni ponuda, Stručno povjerenstvo dostavlja svakom pojedinom ponuditelju koji je dostavio ponudu i to na dokaziv način ili javnom objavom putem EOJN RH.

Dostava se smatra obavljenom istekom dana dostave odnosno objave Odluke.

Članak 32.

U postupcima jednostavne nabave iz članka 10. i članka 11. ovog Pravilnika Odluka o odabiru odnosno Odluka o poništenju postupka jednostavne nabave postaje izvršna istekom dana dostave ponuditeljima.

U postupcima jednostavne nabave iz članaka 12. i 13. ovog Pravilnika:

a) Odluka o odabiru postaje izvršna:
- istekom petog dana objave u modulu jednostavne nabave u EOJN RH, ako nije podnesen prigovor,
- dostavom rješenja kojim se prigovor odbacuje, odbija ili se obustavlja postupak u povodu prigovora, ako je na odluku izjavljen prigovor,
- dostavom odluke ponuditelju ako je u postupku sudjelovao samo jedan ponuditelj čija je ponuda i odabrana.

b) Odluka o poništenju postupka jednostavne nabave postaje izvršna:
- istekom petog dana objave u modulu jednostavne nabave u EOJN RH, ako nije podnesen prigovor,
- dostavom rješenja kojim se prigovor odbacuje, odbija ili se obustavlja postupak u povodu prigovora, ako je na odluku izjavljen prigovor,

Članak 33.

U postupcima jednostavne nabave iz članaka 12. i 13. ovog Pravilnika ponuditelj može putem EOJN RH, po objavi Odluke o odabiru ili Odluke o poništenju postupka jednostavne nabave, a najkasnije dan prije isteka roka za podnošenje prigovora, tražiti uvid u cjelokupnu dokumentaciju postupka.

Naručitelj je obvezan najkasnije idući radni dan do 16:00 sati,putem EOJN RH, omogućiti uvid u cjelokupnu dokumentaciju postupka uključujući zapisnike, dostavljene ponude, osim u one dokumente koji su označeni tajnima te one dokumente koji sadrže podatke o mrežnim i informacijskim sustavima kojima se Naručitelj služi u svom poslovanju ili u pružanju svojih usluga, informacije o mjerama za zaštitu i sprječavanje incidenata, sve sukladno propisima o kibernetičkoj sigurnosti, kao ni u one dijelove ponuda koji sadrže podatke čije bi otkrivanje moglo predstavljati prijetnju sa stajališta kibernetičke sigurnosti.

U slučaju odobrenog zahtjeva, ponuditelj može putem EOJN RH izvršiti uvid u ponude i komunikaciju Naručitelja s gospodarskim subjektima tijekom pregleda i ocjene ponuda.

PRAVNA ZAŠTITA – PRIGOVOR

Članak 34.

U postupcima jednostavne nabave procijenjene vrijednosti veće od 15.000,00 eura svaki ponuditelj koji je sudjelovao u postupku jednostavne nabave može izjaviti prigovor u odnosu na sadržaj poziva za dostavu ponuda, Odluku o odabiru, Odluku o poništenju postupka jednostavne nabave te izmjenu sklopljenog ugovora.

Prigovor na sadržaj poziva za dostavu ponuda izjavljuje se županu u pisanom obliku putem modula jednostavne nabave u EOJN RH u roku od tri (3) dana od dana slanja odnosno objave poziva za dostavu ponuda.

Gospodarski subjekt ima pravo podnijeti prigovor na sadržaj poziva za dostavu ponuda samo ukoliko je putem modula jednostavne nabave u EOJN RH upozorio Naručitelja na konkretnu nezakonitost i ukoliko Naručitelj predmetnu nezakonitost nije ispravio.

Prigovor podnesen na sadržaj poziva za dostavu ponuda sprječava nastavak postupka jednostavne nabave do donošenja Rješenja o prigovoru.

Prigovor na Odluku o odabiru odnosno Odluku o poništenju postupka jednostavne nabave izjavljuje se županu u pisanom obliku putem modula jednostavne nabave u EOJN RH u roku od pet (5) dana od dana objave Odluke o odabiru odnosno Odluke o poništenju postupka jednostavne nabave.

Prigovor podnesen protiv izmjena sklopljenog ugovora može se izjaviti županu u pisanom obliku putem modula jednostavne nabave u EOJN RH u roku iz članka 156. Zakona o općem upravnom postupku.

Prigovor koji nije dostavljen putem modula jednostavne nabave u EOJN RH će se odbaciti.

Članak 35.

Prigovor mora sadržavati:

- podatke o ponuditelju koji podnosi prigovor,
- naziv predmeta nabave i evidencijski broj nabave,
- predmet prigovora,
- razloge odnosno činjenice i navode na kojima se prigovor temelji (opis nepravilnosti i obrazloženje),
- dokaze,
- zahtjev prigovora.

Ako prigovor ne sadrži podatke iz stavka 1. ovoga članka, Naručitelj može pozvati ponuditelja da u primjerenom roku, koji ne može biti kraći od jednog dana, dopuni ili pojasni prigovor. Ako ponuditelj u ostavljenom roku ne otkloni nedostatke, prigovor će se smatrati neurednim.

Članak 36.

Rješenje o prigovoru donosi župan u roku od osam (8) dana od dana izjavljivanja prigovora.

Župan u povodu prigovora može:

- obustaviti postupak u povodu prigovora, ako gospodarski subjekt koji je izjavio prigovor odustane od prigovora,
- odbaciti prigovor koji je nedopušten, nepravodoban, izjavljen od neovlaštene osobe, koji nije dostavljen putem modula jednostavne nabave u EOJN RH ili u kojem nedostatci nisu otklonjeni u za to određenom roku, a po prigovoru se ne može postupiti,
- odbiti prigovor kao neosnovan,
- usvojiti prigovor te u tom slučaju poništiti odluku, postupak ili radnju u dijelu u kojem su zahvaćeni nezakonitošću.

Rješenje o prigovoru Naručitelj dostavlja ponuditelju koji je podnio prigovor isključivo putem EOJN RH.

Podnošenje prigovora odgađa sklapanje ugovora o jednostavnoj nabavi do donošenja Rješenja o prigovoru, osim u slučaju žurne nabave kada bi odgoda mogla prouzročiti ozbiljnu štetu ili ugroziti obavljanje poslova iz djelokruga Naručitelja.

U postupku pravne zaštite ne plaća se naknada za pokretanje postupka.

Protiv Rješenja Naručitelja o prigovoru nije dopuštena žalba, ali se može pokrenuti upravni spor pred mjesno nadležnim upravnim sudom u roku od 30 dana od dana dostave Rješenja.

Članak 37.

Protiv Odluke o odabiru ili Odluke o poništenju postupka jednostavne nabave donesene u postupku jednostavne nabave procijenjene vrijednosti manje ili jednake 15.000,00 eura nije dopuštena žalba niti prigovor.

SKLAPANJE UGOVORA O JEDNOSTAVNOJ NABAVI I OKVIRNOG SPORAZUMA

Članak 38.

Ugovor o jednostavnoj nabavi ili okvirni sporazum moraju biti sklopljeni u skladu s uvjetima određenima u pozivu za dostavu ponuda i odabranom ponudom.

Naručitelj i odabrani ponuditelj sklapaju ugovor o jednostavnoj nabavi ili okvirni sporazum u

pisanom obliku najkasnije u roku od 30 dana od dana izvršnosti Odluke o odabiru.

U roku iz stavka 2. ovog članka Naručitelj može izdati narudžbenicu koja sadrži sve bitne sastojke ugovora.

Ugovor o jednostavnoj nabavi, okvirni sporazum i narudžbenicu potpisuje župan.

Ugovori o jednostavnoj nabavi i okvirni sporazumi sklopljeni na temelju postupaka jednostavne nabave iz članaka 12. i 13. ovog Pravilnika ugovorne strane mogu razmjenjivati i digitalno potpisati kvalificiranim elektroničkim potpisom putem EOJN RH.

IZVRŠENJE UGOVORA O JEDNOSTAVNOJ NABAVI I OKVIRNOG SPORAZUMA

Članak 39.

Naručitelj je obvezan kontrolirati je li izvršenje ugovora o jednostavnoj nabavi odnosno okvirnog sporazuma u skladu s uvjetima određenima u pozivu za dostavu ponuda i odabranom ponudom.

Osoba imenovana za praćenje izvršenja ugovora o jednostavnoj nabavi odnosno okvirnog sporazuma ne smije biti osoba koja je sudjelovala u pripremi i provedbi postupka jednostavne nabave.

U slučaju neispunjenja ugovornih obveza od strane odabranog ponuditelja, Naručitelj može pokrenuti postupak raskida ugovora sukladno odredbama sklopljenog ugovora i propisima obveznog prava.

IZMJENA UGOVORA O JEDNOSTAVNOJ NABAVI I OKVIRNOG SPORAZUMA

Članak 40.

Ugovor o jednostavnoj nabavi odnosno okvirni sporazum, sklopljen u postupku jednostavne nabave, Naručitelj smije izmijeniti tijekom njegova trajanja odgovarajućom primjenom odredbi ZJN 2016 i odredbi zakona kojim se uređuju obvezni odnosi.

Postupak izmjene ugovora o jednostavnoj nabavi pokreće pročelnik upravnog odjela koji prati izvršenje ugovora dostavom prijedloga dodatka ugovora Odjelu.

Ukupan iznos ugovora o jednostavnoj nabavi bez PDV-a odnosno okvirnog sporazuma, po svim izmjenama ne smije biti jednak ili veći od praga za provedbu postupka temeljem kojeg je ugovor o jednostavnoj nabavi odnosno okvirni sporazum sklopljen kao niti jednak ili veći od vrijednosti pragova za primjenu ZJN 2016.

OKVIRNI SPORAZUM

Članak 41.

U postupcima jednostavne nabave iz članka 7. ovog Pravilnika Naručitelj može sklapati okvirne sporazume.

Okvirni sporazum ne može se sklopiti na rok dulji od dvije godine.

Okvirni sporazum se izvršava sklapanjem ugovora o jednostavnoj nabavi ili izdavanjem narudžbenica.

Ugovor o jednostavnoj nabavi mora se sklopiti, a narudžbenica se mora izdati prije isteka roka na koji je sklopljen okvirni sporazum, ali trajanje pojedinog ugovora ili narudžbenice ne smije biti duže od tri mjeseca od isteka roka na koji je okvirni sporazum sklopljen.

Na sklapanje i provedbu okvirnih sporazuma, kao i na sklapanje pojedinačnih ugovora odnosno izdavanje narudžbenica na temelju okvirnog sporazuma, na odgovarajući načinprimjenjuju se odredbe ZJN 2016.

PROJEKTNI NATJEČAJ

Članak 42.

Projektni natječaj je posebni režim nabave na čiju provedbu se na odgovarajući način primjenjuju odredbe ZJN 2016 koje se odnose na projektni natječaj kao i odredbe ovog Pravilnika koje se odnose na postupke jednostavne nabave iz članka 7. ovog Pravilnika.

REGISTAR UGOVORA O JAVNOJ NABAVI I OKVIRNIH SPORAZUMA

Članak 43.

Naručitelj je obvezan u Registru ugovora o javnoj nabavi i okvirnih sporazuma (u daljnjem tekstu: Registar ugovora) navesti sve predmete nabave čija je procijenjena vrijednost jednaka ili veća od 5.000,00 eura.

Naručitelj je obvezan ažurno voditi Registar ugovora.

Registar ugovora i sve njegove kasnije promjene Naručitelj je obvezan objaviti u EOJN RH.

U Registru ugovora i okvirnih sporazuma navode se svi predmeti nabave za čiju nabavu je naručitelj sklopio ugovore i okvirne sporazume na temelju izuzeća od primjene ZJN 2016 propisanih člancima 33. i 34. s obrazloženjem razloga za izuzeće.

PROJEKTI SUFINANCIRANI OD STRANE EUROPSKE UNIJE

Članak 44.

Postupci jednostavne nabave iz članka 7. ovog Pravilnika, u projektima sufinanciranim od strane Europske unije, provode se sukladno obvezama ugovora o bespovratnim sredstvima za pojedini projekt.

ČUVANJE DOKUMENTACIJE

Članak 45.

Naručitelj je obvezan čuvati dokumentaciju o svakom provedenom postupku jednostavne nabave najmanje 4 godine od dana sklapanja ugovora o jednostavnoj nabavi ili okvirnog sporazuma, a u slučaju obustave ili poništenja postupka najmanje 4 godine od dana donošenja odluke o obustavi odnosno odluke o poništenju postupka.

PRIJELAZNE I ZAVRŠNE ODREDBE

Članak 46.

Na pitanja koja nisu uređena ovim Pravilnikom primjenjuju se na odgovarajući način zakonski i podzakonski propisi, posebno oni koji uređuju javnu nabavu i opći akti Naručitelja.

Članak 47.

Postupci jednostavne nabave koji su započeti prema odredbama Pravilnika o provedbi postupaka jednostavne nabave („Službeni glasnik Zadarske županije“ broj 3/23,19/23)dovršit će se prema odredbama toga Pravilnika, sukladno članku 87. Zakona o izmjenama i dopunama Zakona o javnoj nabavi („Narodne novine“ broj 48/26).

Članak 48.

Stupanjem na snagu ovoga Pravilnika prestaje važiti Pravilnik o provedbi postupaka jednostavne nabave („Službeni glasnik Zadarske županije“ broj 3/23,19/23).

Članak 49.

Naručitelj će ovaj Pravilnik, kao i sve njegove izmjene i dopune, objaviti na svojim internetskim stranicama te učiniti dostupnim u EOJN RH.

Članak 50.

Ovaj Pravilnik će se objaviti u „Službenom glasniku Zadarske županije“ i stupa na snagu prvi dan od dana objave.

PREDSJEDNICA

Ingrid Melada, v.r.

REPUBLIKA HRVATSKA

ZADARSKA ŽUPANIJA

ŽUPANIJSKA SKUPŠTINA

KLASA: 500-03/26-01/6

URBROJ: 2198-02-26-4

Zadar, 11. rujna 2026. godine

Na temelju članka 138. stavka 5. Zakona o zdravstvenoj zaštiti („Narodne novine“ broj 100/18, 125/19, 133/20, 147/20, 136/21, 119/22, 156/22, 33/23, 145/23, 36/24, 102/25) i članaka 12. Statuta Zadarske županije („Službeni glasnik Zadarske županije“ broj 10/26) Županijska skupština Zadarske županije na 8. sjednici održanoj dana 11. rujna 2026. godine, donosi

ZAKLJUČAK

O DAVANJU MIŠLJENJA NA NACRT ODLUKE O IZMJENI ODLUKE O DONOŠENJU MREŽE HITNE MEDICINE I SANITETSKOG PRIJEVOZA

I.

Daje se pozitivno mišljenje na Nacrt odluke o izmjeni Odluke o donošenju Mreže hitne medicine i sanitetskog prijevoza, od 10. srpnja 2026. godine, kojom se u Odluci o donošenju Mreže hitne medicine i sanitetskog prijevoza („Narodne novine“ broj 134/23) u rubrici: 20. „ZAVOD ZA HITNU MEDICINU ZADARSKE ŽUPANIJE“ u stupcu: „Sanitetski prijevoz – broj timova“ broj: „21“ zamjenjuje brojem: „22“.

II.

Ovaj Zaključak će se objaviti u „Službenom glasniku Zadarske županije“.

PREDSJEDNICA

Ingrid Melada, v.r.

REPUBLIKA HRVATSKA

ZADARSKA ŽUPANIJA

ŽUPANIJSKA SKUPŠTINA

KLASA: 602-01/24-01/6

URBROJ: 2198-02-26-21

Zadar, 11. rujna 2026. godine

Na temelju članka 48. stavka 3. Zakona o lokalnoj i područnoj (regionalnoj) samoupravi („Narodne novine“ broj 33/01, 60/01, 129/05, 109/07, 125/08, 36/09, 150/11, 144/12, 19/13, 137/15, 123/17, 98/19 i 144/20) i članka 12. stavka 2. točke 10. Statuta Zadarske županije („Službeni glasnik Zadarske županije“ broj 10/26) Županijska skupština Zadarske županije na 8. sjednici održanoj dana 11. rujna 2026. godine, donosi

Odluka

o stjecanju bespovratnih sredstava i raspolaganju imovinom za projekt „Dogradnja školske sportske dvorane uz Osnovnu školu Ivan Goran Kovačić u Lišanima Ostrovičkim“

I.

Odobrava se Zadarskoj županiji za odobreni projekt „Dogradnja školske sportske dvorane uz Osnovnu školu Ivan Goran Kovačić u Lišanima Ostrovičkim“ (u daljnjem tekstu: Projekt) stjecanje bespovratnih sredstava iz Nacionalnog plana oporavka i otpornosti u iznosu od 720.281,01 EUR. Navedeni iznos čini 56,24 % ukupne procijenjene vrijednosti Projekta koja iznosi 1.280.784,92 EUR.

Stopa vlastitog financiranja procijenjene vrijednosti Projekta je 43,76% od ukupne vrijednosti Projekta, odnosno 560.503,91 EUR koje će u jednakom udjelu financirati Zadarska županija i Općina Lišane Ostrovičke.

II.

Odobrava se Zadarskoj županiji raspolaganje imovinom za vlastito financiranje Projekta u procijenjenom iznosu od 280.251,96 EUR.

Sredstva iz stavka 1. ove točke osigurana su u Proračunu Zadarske županije za 2026. godinu i projekcijama za 2027. godinu.

III.

Odobrava se Zadarskoj županiji stjecanje sredstava koje će Općina Lišane Ostrovičke osigurati za sufinanciranje Projekta u procijenjenom iznosu 280.251,96 EUR i koje će doznačiti Zadarskoj županiji sukladno dinamici provedbe Projekta.

IV.

Konačan iznos sufinanciranja iz točke II. i III. ove Odluke utvrdit će se temeljem stvarno nastalih troškova provedbe Projekta.

V.

Ova Odluka će se objaviti u „Službenom glasniku Zadarske županije“ i stupa na snagu osmi dan od dana objave.

PREDSJEDNICA

Ingrid Melada, v.r.

REPUBLIKA HRVATSKA

ZADARSKA ŽUPANIJA

ŽUPANIJSKA SKUPŠTINA

KLASA: 602-01/23-01/80

URBROJ: 2198-02-26-22

Zadar, 11. rujna 2026. godine

Na temelju članka 48. stavka 3. Zakona o lokalnoj i područnoj (regionalnoj) samoupravi („Narodne novine“ broj 33/01, 60/01, 129/05, 109/07, 125/08, 36/09, 150/11, 144/12, 19/13, 137/15, 123/17, 98/19 i 144/20) i članka 12. stavka 2. točke 10. Statuta Zadarske županije („Službeni glasnik Zadarske županije“ broj 10/26) Županijska skupština Zadarske županije na 8. sjednici održanoj dana 11. rujna 2026. godine, donosi

O D L U K U

o stjecanju bespovratnih sredstava i raspolaganju imovinom za projekt „Dogradnja Osnovne škole Pakoštane”

I.

Odobrava se Zadarskoj županiji za odobreni projekt „Dogradnja Osnovne škole Pakoštane” (u daljnjem tekstu: Projekt) stjecanje bespovratnih sredstava iz Nacionalnog plana oporavka i otpornosti u iznosu od 2.940.709,76 EUR. Navedeni iznos čini 74,14% ukupne procijenjene vrijednosti projekta koja iznosi 3.966.228,36 EUR.

Stopa vlastitog financiranja procijenjene vrijednosti Projekta je 25,86% od ukupne vrijednosti projekta, odnosno 1.025.518,61 EUR koje će u jednakom udjelu financirati Zadarska županija i Općina Pakoštane.

II.

Odobrava se Zadarskoj županiji raspolaganje imovinom za vlastito financiranje Projekta iz točke I. ove Odluke u procijenjenom iznosu od 512.759,30 EUR.

Sredstva iz stavka 1. ove točke će biti osigurana u Proračunu Zadarske županije za 2027. godinu.

III.

Odobrava se Zadarskoj županiji stjecanje sredstava koje će Općina Pakoštane osigurati za sufinanciranje Projekta iz točke I. ove Odluke u procijenjenom iznosu 512.759,30 EUR i koje će doznačiti Zadarskoj županiji sukladno dinamici provedbe projekta.

IV.

Konačan iznos sufinanciranja iz točke II. i III. Ove Odluke utvrdit će se temeljem stvarno nastalih troškova provedbe Projekta.

V.

Ova Odluka će se objaviti u „Službenom glasniku Zadarske županije“ i stupa na snagu osmi dan od dana objave.

PREDSJEDNICA

Ingrid Melada, v.r.

REPUBLIKA HRVATSKA

ZADARSKA ŽUPANIJA

ŽUPANIJSKA SKUPŠTINA

KLASA: 602-01/22-01/75

URBROJ: 2198-02-26-21

Zadar, 11. rujna 2026. godine

Na temelju članka 48. stavka 3. Zakona o lokalnoj i područnoj (regionalnoj) samoupravi („Narodne novine“ broj 33/01, 60/01, 129/05, 109/07, 125/08, 36/09, 150/11, 144/12, 19/13, 137/15, 123/17, 98/19 i 144/20) i članka 12. stavka 2. točke 10. Statuta Zadarske županije („Službeni glasnik Zadarske županije“ broj 10/26) Županijska skupština Zadarske županije na 8. sjednici održanoj dana 11. rujna 2026. godine, donosi

O D L U K U

o stjecanju bespovratnih sredstava i raspolaganju imovinom za projekt „Rekonstrukcija i dogradnja građevine OŠ Stjepana Radića Bibinje“

I.

Odobrava se Zadarskoj županiji za odobreni projekt „Rekonstrukcija i dogradnja građevine OŠ Stjepana Radića Bibinje“ (u daljnjem tekstu: Projekt) stjecanje bespovratnih sredstava iz Nacionalnog plana oporavka i otpornosti u iznosu od 2.917.468,02 EUR. Navedeni iznos čini 53,29 % ukupne procijenjene vrijednosti projekta koja iznosi 5.474.193,78 EUR.

Stopa vlastitog financiranja procijenjene vrijednosti projekta je 46,71 % od ukupne vrijednosti projekta, odnosno 2.556.725,76 EUR koje će u jednakom udjelu financirati Zadarska županija i Općina Bibinje.

II.

Odobrava se Zadarskoj županiji raspolaganje imovinom za financiranje Projekta iz točke I. ove Odluke u procijenjenom iznosu od 1.278.362,88 EUR.

Sredstva iz stavka 1. ove točke će biti osigurana u Proračunu Zadarske županije za 2027. godinu.

III.

Odobrava se Zadarskoj županiji stjecanje sredstava koje će Općina Bibinje osigurati za sufinanciranje Projekta iz točke I. ove Odluke u procijenjenom iznosu 1.278,362,88 EUR i koje će doznačiti Zadarskoj županiji sukladno dinamici provedbe projekta.

IV.

Konačan iznos sufinanciranja iz točke II. i III. Ove Odluke utvrdit će se temeljem stvarno nastalih troškova provedbe Projekta.

V.

Ova Odluka će se objaviti u „Službenom glasniku Zadarske županije“ i stupa na snagu osmi dan od dana objave.

PREDSJEDNICA

Ingrid Melada, v.r.

REPUBLIKA HRVATSKA

ZADARSKA ŽUPANIJA

ŽUPANIJSKA SKUPŠTINA

KLASA: 602-01/23-01/49

URBROJ: 2198-02-26-36

Zadar, 11. rujna 2026. godine

Na temelju članka 48. stavka 3. Zakona o lokalnoj i područnoj (regionalnoj) samoupravi („Narodne novine“ broj 33/01, 60/01, 129/05, 109/07, 125/08, 36/09, 150/11, 144/12, 19/13, 137/15, 123/17, 98/19 i 144/20) i članka 12. stavka 2. točke 10. Statuta Zadarske županije („Službeni glasnik Zadarske županije“ broj 10/26) Županijska skupština Zadarske županije na 8. sjednici održanoj dana 11. rujna 2026. godine, d o n o s i

O D L U K U

o stjecanju bespovratnih sredstava i raspolaganju imovinom za projekt „Izgradnja građevine Područne škole Vir- Osnovne škole Privlaka“

I.

Odobrava se Zadarskoj županiji za odobreni projekt „Izgradnja građevine Područne škole Vir- Osnovne škole Privlaka“ (u daljnjem tekstu: Projekt) stjecanje bespovratnih sredstava iz Nacionalnog plana oporavka i otpornosti u iznosu od 3.503.898,62 EUR. Navedeni iznos čini 43,30 % ukupne procijenjene vrijednosti projekta koja iznosi 8.091.492,34 EUR.

Stopa vlastitog financiranja procijenjene vrijednosti Projekta je 56,70 % od ukupne vrijednosti projekta, odnosno 4.587.593,72 EUR koje će u jednakom udjelu financirati Zadarska županija i Općina Vir.

II.

Odobrava se Zadarskoj županiji raspolaganje imovinom za financiranje Projekta iz točke I. ove Odluke u procijenjenom iznosu od 2.293.796,86 EUR.

Sredstva iz stavka 1. ove točke će biti osigurana u Proračunu Zadarske županije za 2027. godinu.

III.

Odobrava se Zadarskoj županiji stjecanje sredstava koje će Općina Vir osigurati za sufinanciranje Projekta iz točke I. ove Odluke u procijenjenom iznosu 2.293.796,86 EUR i koje će doznačiti Zadarskoj županiji sukladno dinamici provedbe projekta.

IV.

Konačan iznos sufinanciranja iz točke II. i III. ove Odluke utvrdit će se temeljem stvarno nastalih troškova provedbe Projekta.

V.

Ova Odluka će se objaviti u „Službenom glasniku Zadarske županije“ i stupa na snagu osmi dan od dana objave.

PREDSJEDNICA

Ingrid Melada, v.r.

REPUBLIKA HRVATSKA

ZADARSKA ŽUPANIJA

ŽUPANIJSKA SKUPŠTINA

KLASA: 911-01/25-01/7

URBROJ: 2198-02-26-36

Zadar, 11. rujna 2026. godine

Na temelju članka 48. stavka 3. Zakona o lokalnoj i područnoj (regionalnoj) samoupravi („Narodne novine“ broj 33/01, 60/01, 129/05, 109/07, 125/08, 36/09, 150/11, 144/12, 19/13, 137/15, 123/17, 98/19 i 144/20) i članka 12. stavka 2. točke 10. Statuta Zadarske županije („Službeni glasnik Zadarske županije“ broj 10/26) Županijska skupština Zadarske županije na 8. sjednici održanoj dana 11. rujna 2026. godine, donosi

O D L U K U

o davanju suglasnosti Zadarskoj županiji za stjecanje bespovratnih sredstava i raspolaganje imovinom u svrhu provedbe projekta INNO RESOURCE

I.

Daje se suglasnost Zadarskoj županiji za stjecanje bespovratnih sredstava i raspolaganje imovinom u svrhu provedbe projekta „INNO RESOURCE – Integrated Cross-Border Solutions for Solar Energy Deployment and Public Infrastructure Optimization" (kod projekta: HR-BA-ME00596), čija ukupna vrijednost iznosi 629.400,00 EUR, od čega Zadarska županija kao vodeći partner raspolaže iznosom od 577.491,15 EUR, i to:

- za stjecanje i raspodjelu bespovratnih sredstava svim partnerima projekta u iznosu od 534.990,00 EUR,
- za osiguranje vlastitih sredstava za provedbu projekta u iznosu od 42.501,15 EUR.

Ovlašćuje se župan Zadarske županije za samostalno poduzimanje svih potrebnih pravnih radnji u ime i za račun Zadarske županije u svrhu provedbe projekta iz stavka 1. ove točke.

II.

Sredstva za provođenje ove Odluke bit će osigurana u Izmjenama i dopunama Proračuna Zadarske županije za 2026. godinu i Proračunu Zadarske županije za 2027. godinu sa projekcijama za 2028. i 2029. godinu.

III.

Ova Odluka stupa na snagu danom donošenja, a objavit će se u „Službenom glasniku Zadarske županije“.

PREDSJEDNICA

Ingrid Melada, v.r.

REPUBLIKA HRVATSKA

ZADARSKA ŽUPANIJA

ŽUPANIJSKA SKUPŠTINA

KLASA: 911-01/26-01/21

URBROJ: 2198-02-26-4

Zadar, 11. rujna 2026. godine

Na temelju članka 58. Zakona o ustanovama („Narodne novine“ broj 76/93, 29/97, 47/99, 35/08, 127/19, 151/22) i članka 12. Statuta Zadarske županije („Službeni glasnik Zadarske županije“ broj 10/26) Županijska skupština Zadarske županije na 8. sjednici održanoj dana 11. rujna 2026. godine, donosi

O D L U K U

O DAVANJU SUGLASNOSTI USTANOVI INOVAcija ZA RASPOLAGANJE IMOVINOM U SVRHU PROVEDBE PROJEKTA AV CONNECT

I.

Daje se suglasnost Ustanovi za razvoj kompetencija, inovacija i specijalizacija Zadarske županije INOVAcija (u daljnjem tekstu: Ustanova INOVAcija) za raspolaganje imovinom u svrhu provedbe projekta Discovering and CONNECTing the potential of tourism heritage through AudioVisual creativity between urban and rural communities - AV CONNECT (identifikacijski broj projekta: HR-BA-ME00755) u vrijednosti od 363.666,00 EUR osiguranih u sklopu projekta Ustanovi INOVAcija:

- za stjecanje bespovratnih sredstava za provedbu projekta u iznosu od 309.116,10 EUR,
- za osiguranje vlastitih sredstava za provedbu projekta u iznosu od 54.549,90 EUR.

Ovlašćuje se ravnateljica Ustanove INOVAcija za samostalno poduzimanje svih potrebnih pravnih radnji u ime i za račun Ustanove INOVAcija u svrhu provedbe projekta iz stavka 1. ove točke.

II.

Sredstva za provođenje ove Odluke bit će osigurana u Financijskom planu Ustanove INOVAcija za 2026. godinu i u projekcijama financijskog plana za 2027. i 2028. godinu.

III.

Ova Odluka stupa na snagu danom donošenja, a objavit će se u „Službenom glasniku Zadarske županije“.

PREDSJEDNICA

Ingrid Melada, v.r.

REPUBLIKA HRVATSKA

ZADARSKA ŽUPANIJA

ŽUPANIJSKA SKUPŠTINA

KLASA: 911-01/26-01/26

URBROJ: 2198-02-26-4

Zadar, 11. rujna 2026. godine

Na temelju članka 58. Zakona o ustanovama („Narodne novine“ broj: 76/93, 29/97, 47/99, 35/08, 127/19, 151/22) i članka 12. Statuta Zadarske županije („Službeni glasnik Zadarske županije“ broj 10/26) Županijska skupština Zadarske županije na 8. sjednici održanoj dana 11. rujna 2026. godine, donosi

O D L U K U

o davanju suglasnosti Agenciji za razvoj Zadarske županije ZADRA NOVA za raspolaganje imovinom u svrhu provedbe projekta AdriFLAVOUR

I.

Daje se suglasnost Agenciji za razvoj Zadarske županije ZADRA NOVA (u daljnjem tekstu: Agencija ZADRA NOVA) za raspolaganje imovinom u svrhu provedbe projekta AdriFLAVOUR – Food cuLture and heritAge Values fOr sUstainable Regeneration čija ukupna vrijednost iznosi 2.317.945,80 EUR, od čega Agencija ZADRA NOVA raspolaže iznosom od 448.900,00 EUR, i to:

- za stjecanje bespovratnih sredstava za provedbu projekta u iznosu od 359.120,00 EUR,

- za osiguranje vlastitih sredstava za provedbu projekta u iznosu od 89.780,00 EUR.

Ovlašćuje se ravnateljica Agencije ZADRA NOVA za samostalno poduzimanje svih potrebnih pravnih radnji u ime i za račun Agencije ZADRA NOVA u svrhu provedbe projekta iz stavka 1. ove točke.

II.

Sredstva za provođenje ove Odluke bit će osigurana u Financijskom planu Agencije ZADRA NOVA za 2026. godinu i u projekcijama financijskog plana za 2027. i 2028. godinu.

III.

Ova Odluka stupa na snagu danom donošenja, a objavit će se u „Službenom glasniku Zadarske županije“.

PREDSJEDNICA

Ingrid Melada, v.r.

REPUBLIKA HRVATSKA

ZADARSKA ŽUPANIJA

ŽUPANIJSKA SKUPŠTINA

KLASA: 911-01/26-01/25

URBROJ: 2198-02-26-4

Zadar, 11. rujna 2026. godine

Na temelju članka 58. Zakona o ustanovama („Narodne novine“ broj: 76/93, 29/97, 47/99, 35/08, 127/19, 151/22), i članka 12. Statuta Zadarske županije („Službeni glasnik Zadarske županije“ broj 10/26) Županijska skupština Zadarske županije na 8. sjednici održanoj dana 11. rujna 2026. godine, donosi

O D L U K U

o davanju suglasnosti Agenciji za razvoj Zadarske županije ZADRA NOVA za raspolaganje imovinom u svrhu provedbe projekta CUCU MARE

I.

Daje se suglasnost Agenciji za razvoj Zadarske županije ZADRA NOVA (u daljnjem tekstu: Agencija ZADRA NOVA) za raspolaganje imovinom u svrhu provedbe projekta CUCU MARE - Development of a cross-border institutional response to encourage circular aquaculture for cleaner seas based on mussel and sea cucumber farming čija ukupna vrijednost iznosi 1.112.730,56 EUR, od čega Agencija ZADRA NOVA raspolaže iznosom od 364.400,00 EUR, i to:

- za stjecanje bespovratnih sredstava za provedbu projekta u iznosu od 291.520,00 EUR,

- za osiguranje vlastitih sredstava za provedbu projekta u iznosu od 72.880,00 EUR.

Ovlašćuje se ravnateljica Agencije ZADRA NOVA za samostalno poduzimanje svih potrebnih pravnih radnji u ime i za račun Agencije ZADRA NOVA u svrhu provedbe projekta iz stavka 1. ove točke.

II.

Sredstva za provođenje ove Odluke bit će osigurana u Financijskom planu Agencije ZADRA NOVA za 2026. godinu i u projekcijama financijskog plana za 2027. i 2028. godinu.

III.

Ova Odluka stupa na snagu danom donošenja, a objavit će se u „Službenom glasniku Zadarske županije“.

PREDSJEDNICA

Ingrid Melada, v.r.

REPUBLIKA HRVATSKA

ZADARSKA ŽUPANIJA

ŽUPANIJSKA SKUPŠTINA

KLASA: 911-01/26-01/24

URBROJ: 2198-02-26-4

Zadar, 11. rujna 2026. godine

Na temelju članka 58. Zakona o ustanovama („Narodne novine“ broj: 76/93, 29/97, 47/99, 35/08, 127/19, 151/22), i članka 12. Statuta Zadarske županije („Službeni glasnik Zadarske županije“ broj 10/26) Županijska skupština Zadarske županije na 8. sjednici održanoj dana 11. rujna 2026. godine, donosi

O D L U K U

o davanju suglasnosti Agenciji za razvoj Zadarske županije ZADRA NOVA za raspolaganje imovinom u svrhu provedbe projekta DIABEYES

I.

Daje se suglasnost Agenciji za razvoj Zadarske županije ZADRA NOVA (u daljnjem tekstu: Agencija ZADRA NOVA) za raspolaganje imovinom u svrhu provedbe projekta DIABEYES – Diabetes Prevention and Eye Health Through Community-Based Early Screening andNutrition Support čija ukupna vrijednost iznosi 1.186.156,20 EUR, od čega Agencija ZADRA NOVA raspolaže iznosom od 152.586,00 EUR, i to:

- za stjecanje bespovratnih sredstava za provedbu projekta u iznosu od 129.698,10 EUR,

- za osiguranje vlastitih sredstava za provedbu projekta u iznosu od 22.887,90 EUR.

Ovlašćuje se ravnateljica Agencije ZADRA NOVA za samostalno poduzimanje svih potrebnih pravnih radnji u ime i za račun Agencije ZADRA NOVA u svrhu provedbe projekta iz stavka 1. ove točke.

II.

Sredstva za provođenje ove Odluke bit će osigurana u Financijskom planu Agencije ZADRA NOVA za 2026. godinu i u projekcijama financijskog plana za 2027. i 2028. godinu.

III.

Ova Odluka stupa na snagu danom donošenja, a objavit će se u „Službenom glasniku Zadarske županije“.

PREDSJEDNICA

Ingrid Melada, v.r.

REPUBLIKA HRVATSKA

ZADARSKA ŽUPANIJA

ŽUPANIJSKA SKUPŠTINA

KLASA: 911-01/26-01/23

URBROJ: 2198-02-26-4

Zadar, 11. rujna 2026. godine

Na temelju članka 58. Zakona o ustanovama („Narodne novine“ broj: 76/93, 29/97, 47/99, 35/08, 127/19, 151/22), i članka 12. Statuta Zadarske županije („Službeni glasnik Zadarske županije“ broj 10/26) Županijska skupština Zadarske županije na 8. sjednici održanoj dana 11. rujna 2026. godine, donosi

O D L U K U

o davanju suglasnosti Agenciji za razvoj Zadarske županije ZADRA NOVA za raspolaganje imovinom u svrhu provedbe projekta MAST Plus

I.

Daje se suglasnost Agenciji za razvoj Zadarske županije ZADRA NOVA (u daljnjem tekstu: Agencija ZADRA NOVA) za raspolaganje imovinom u svrhu provedbe projekta MAST Plus - MAking Sustainable Tourism Possible Plus čija ukupna vrijednost iznosi 2.000.000,00 EUR, od čega Agencija ZADRA NOVA raspolaže iznosom od 201.000,00 EUR, i to:

- za stjecanje bespovratnih sredstava za provedbu projekta u iznosu od 160.800,00 EUR,

- za osiguranje vlastitih sredstava za provedbu projekta u iznosu od 40.200,00 EUR.

Ovlašćuje se ravnateljica Agencije ZADRA NOVA za samostalno poduzimanje svih potrebnih pravnih radnji u ime i za račun Agencije ZADRA NOVA u svrhu provedbe projekta iz stavka 1. ove točke.

II.

Sredstva za provođenje ove Odluke bit će osigurana u Financijskom planu Agencije ZADRA NOVA za 2026. godinu i u projekcijama financijskog plana za 2027. i 2028. godinu.

III.

Ova Odluka stupa na snagu danom donošenja, a objavit će se u „Službenom glasniku Zadarske županije“.

PREDSJEDNICA

Ingrid Melada, v.r.

REPUBLIKA HRVATSKA

ZADARSKA ŽUPANIJA

ŽUPANIJSKA SKUPŠTINA

KLASA: 510-02/26-01/11

URBROJ: 2198-02-26-3

Zadar, 11. rujna 2026. godine

Na temelju članka 58. Zakona o ustanovama („Narodne novine“ broj: 76/93, 29/97, 47/99, 35/08, 127/19, 151/22) i članka 12. Statuta Zadarske županije („Službeni glasnik Zadarske županije“ broj: 10/26) Županijska skupština Zadarske županije na 8. sjednici održanoj dana 11. rujna 2026. godine, donosi

O D L U K U

O DAVANJU SUGLASNOSTI PSIHIJATRIJSKOJ BOLNICI UGLJAN ZA RASPOLAGANJE IMOVINOM U SVRHU NABAVE ROBA I USLUGA

I.

Daje se suglasnost Psihijatrijskoj bolnici Ugljan za raspolaganje imovinom u svrhu provedbe postupaka nabave roba i usluga:

- prehrambenih proizvoda, evidencijski broj nabave VN 1/26, procijenjene vrijednosti 728.000,00 EUR bez PDV-a, odnosno 910.000,00 EUR s PDV-om, sukladno Odluci Upravnog vijeće Psihijatrijske bolnice Ugljan (broj: 007-01/26-01/8-7), a koja je sastavni dio ove Odluke,
- medicinskog nekemijskog potrošnog materijala i lijekova, evidencijski broj nabave VN 2/26, procijenjene vrijednosti 510.700,00 EUR bez PDV-a, odnosno 638.375,00 EUR s PDV-om, sukladno Odluci Upravnog vijeće Psihijatrijske bolnice (broj: 007-01/26-01/8-8), a koja je sastavni dio ove Odluke,
- usluge prijevoza zaposlenika autobusom u dolasku i odlasku s posla na otocima Ugljanu i Pašmanu, evidencijski broj nabave MN 3/26, procijenjene vrijednosti 160.000,00 EUR bez PDV-a, odnosno 200.000,00 EUR s PDV-om, sukladno Odluci Upravnog vijeće Psihijatrijske bolnice Ugljan (broj: 007-01/26-01/8-9), a koja je sastavni dio ove Odluke.

II.

Sredstva za provođenje ove Odluke osigurat će se u Financijskom planu Psihijatrijske bolnice Ugljan za 2027. godinu i projekcijama financijskog plana za 2028. i 2029. godinu, unutar aktivnosti A2512-01 Administracija i upravljanje.

III.

Ova Odluka stupa na snagu danom donošenja, a objavit će se u „Službenom glasniku Zadarske županije“.

PREDSJEDNICA

Ingrid Melada, v.r.

PSIHIJATRIJSKA BOLNICA
UGLJAN

UPRAVNO VIJEĆE

Broj: 007-01/26-01/8-7
Ugljan, 29. srpnja 2026. god.

Na temelju čl. 13. Statuta Psihijatrijske bolnice Ugljan, KLASA: 007-01/23-01/12-7, URBROJ: 2198-13-7-02 od 30.10.2023. Upravno vijeće na 7. redovnoj sjednici održanoj 29. srpnja 2026. god. donijelo je slijedeću

ODLUKU

1. Odobrava se nabava predmeta nabave: Prehrambeni proizvodi u procijenjenoj ukupnoj vrijednosti 728.000,00 € bez PDV-a, 910.000,00 € s PDV-om.

2. . Sredstva su planirana u projekciji za 2027. god. donesenog Financijskog plana Psihijatrijske bolnice Ugljan za 2026. god. Nabava predmeta nabave planirana je u Planu nabave roba, radova i usluga za 2026. god. evidencijski broj VN 1/26 .

3. Postupak u predmetu nabave – Nabava prehrambenih proizvoda provodi se kao otvoreni postupak javne nabave u skladu sa Zakonom o javnoj nabavi (NN 120/16. 114/22 i 48/26).

4. Nakon provedenog postupka javne nabave i predloženog najpovoljnijeg ponuditelja ovlašćuje se ravnatelja da donese odluku o odabiru najpovoljnijeg ponuditelja i zaključi ugovor.

5. Ukoliko vrijednost ugovora prelazi 132.722,81 €, ravnatelj je dužan za zaključivanje ugovora pribaviti suglasnost osnivača sukladno odredbi čl. 17. Statuta Psihijatrijske bolnice Ugljan.

Predsjednica Upravnog vijeća:

Ingrid Melada, prof.

PSIHIJATRIJSKA BOLNICA UGLJAN 1

PSIHIJATRIJSKA BOLNICA
UGLJAN

UPRAVNO VIJEĆE

Broj: 007-01/26-01/8-8
Ugljan, 29. srpnja 2026. god.

Na temelju čl. 13. Statuta Psihijatrijske bolnice Ugljan, KLASA: 007-01/23-01/12-7, URBROJ: 2198-13-7-02 od 30.10.2023. Upravno vijeće na 7. redovnoj sjednici održanoj 29. srpnja 2026. god. donijelo je slijedeću

ODLUKU

1. Odobrava se nabava predmeta nabave: Nabava medicinskog nekemijskog potrošnog materijala i lijekova u procijenjenoj ukupnoj vrijednosti 510.700,00 € bez PDV-a, 638.375,00 € s PDV-om.

2. Sredstva su planirana u projekciji za 2027. god. donesenog Financijskog plana Psihijatrijske bolnice Ugljan za 2026. god. Nabava predmeta nabave planirana je u Planu nabave roba, radova i usluga za 2026. god. evidencijski broj VN 2/26.

3. Postupak u predmetu nabave – Nabava medicinskog nekemijskog potrošnog materijala i lijekova provodi se kao otvoreni postupak javne nabave u skladu sa Zakonom o javnoj nabavi (NN 120/16, 114/22 i 48/26)

4. Nakon provedenog postupka javne nabave i predloženog najpovoljnijeg ponuditelja ovlašćuje se ravnatelja da donese odluku o odabiru najpovoljnijeg ponuditelja i zaključi ugovor.

5. Ukoliko vrijednost ugovora prelazi 132.722,81 €, ravnatelj je dužan za zaključivanje ugovora pribaviti suglasnost osnivača sukladno odredbi čl. 17. Statuta Psihijatrijske bolnice Ugljan.

Predsjednica Upravnog vijeća:

Ingrid Melada, prof.

PSIHIJATRIJSKA BOLNICA UGLJAN 1

PSIHIJATRIJSKA BOLNICA
UGLJAN

UPRAVNO VIJEĆE

Broj: 007-01/26-01/8-9
Ugljan, 29. srpnja 2026. god.

Na temelju čl. 13. Statuta Psihijatrijske bolnice Ugljan, KLASA: 007-01/23-01/12-7, URBROJ: 2198-13-7-02 od 30.10.2023. Upravno vijeće na 7. redovnoj sjednici održanoj 29. srpnja 2026. god. donijelo je slijedeću

ODLUKU

1. Odobrava se nabava predmeta nabave: Nabava prijevoza zaposlenika autobusom u dolasku i odlasku s posla na otocima Ugljanu i Pašmanu u procijenjenoj ukupnoj vrijednosti 160.000,00 € bez PDV-a, 200.000,00 € s PDV-om.

2. Sredstva su planirana u projekciji za 2027. god. donesenog Financijskog plana Psihijatrijske bolnice Ugljan za 2026. god. Nabava premeta nabave planirana je u Planu nabave roba, radova i usluga za 2026. god evidencijski broj MN 3/26.

3. Postupak u predmetu nabave – Nabava prijevoza zaposlenika autobusom u dolasku i odlasku s posla na otocima Ugljanu i Pašmanu provodi se kao otvoreni postupak javne nabave u skladu sa Zakonom o javnoj nabavi (NN 120/16, 114/22 i 48/26).

4. Nakon provedenog postupka javne nabave i predloženog najpovoljnijeg ponuditelja ovlašćuje se ravnatelja da donese odluku o odabiru najpovoljnijeg ponuditelja i zaključi ugovor.

5. Ukoliko vrijednost ugovora prelazi 132.722,81 €, ravnatelj je dužan za zaključivanje ugovora pribaviti suglasnost osnivača sukladno odredbi čl. 17. Statuta Psihijatrijske bolnice Ugljan.

Predsjednica Upravnog vijeća:

Ingrid Melada, prof.

PSIHIJATRIJSKA BOLNICA UGLJAN 1

REPUBLIKA HRVATSKA

ZADARSKA ŽUPANIJA

ŽUPANIJSKA SKUPŠTINA

KLASA: 940-03/26-01/1

URBROJ: 2198-02-26-4

Zadar, 11. rujna 2026. godine

Na temelju članka 48. stavka 3. Zakona o lokalnoj i područnoj (regionalnoj) samoupravi („Narodne novine“ broj 33/01, 60/01, 129/05, 109/07, 125/08, 36/09, 150/11, 144/12), članka 35. stavka 8. i članka 391. stavka 2. Zakona o vlasništvu i drugim stvarnim pravima ("Narodne novine" 91/96, 68/98, 137/99, 22/00, 73/00, 129/00, 114/01, 79/06, 141/06, 146/08, 38/09 i 153/09, 90/10, 143/12, 152/14, 81/15, 94/17), te članka 12. stavka 2. točke 10. Statuta Zadarske županije ("Službeni glasnik Zadarske županije" broj 10/26) Županijska skupština Zadarske županije na 8. sjednici održanoj dana 11. rujna 2026. godine, donosi

ODLUKU

o prijenosu suvlasničkog dijela na nekretnini oznake kat. čest. 31260 k.o. Donje Biljane na trgovačko društvo EKO d.o.o.

I.

Zadarska županija prenosi u vlasništvo bez naknade i bez provedbe javnog natječaja svoj suvlasnički dio nekretnine i to 1/3 dijela nekretnine oznake kat. čest. 31260, DONJE BILJANE, DONJE BILJANE, površine 463629 m2, k.o. Donje Biljane, upisane u zk.ul. 997 pri zemljišno-knjižnom odjelu Općinskog suda u Zadru, Stalne službe u Benkovcu na trgovačko društvo EKO d.o.o., OIB: 20945013029, Zadar, Ante Starčevića 1.

II.

Nekretnina iz točke I. ove Odluke nalazi se unutar izdvojenog građevinskog područja izvan naselja oznake OK-Županijski centar za odlaganje otpada i to sukladno Prostornom planu uređenja Grada Benkovca („Službeni glasnik Zadarske županije“, broj 1/03, 6/03 te „Službeni glasnik Grada Benkovca“, broj 2/08, 4/12, 2/13, 5/13, 6/13, 2/16, 3/16, 7/19, 8/19, 1/20, 8/20, 10/20).

III.

Tržišna vrijednost nekretnine iz članka I. ove Odluke iznosi **2.240.000,00 eura** (slovima: dvamilijunadvjestočetrdesettisućaeura), dok tržišna vrijednost suvlasničkog udjela Zadarske županije od 1/3 dijela, koji je predmet prijenosa ove Odluke, iznosi **746.666,67 eura** (slovima: sedamstočetrdesetšesttisućašestošezdesetšesteura i šezdesetsedam centi) i to sukladno Procjembenom elaboratu broj PE-2026-01b od 27. srpnja 2026. godine, izrađenom po stalnom sudskoj vještakinji

struke graditeljstvo i procjene nekretnina Jasminki Ćoza., a koji Elaborat je potvrđen Mišljenjem Zajedničkog procjeniteljskog povjerenstva Zadarske županije i Grada Zadra, KLASA: 364-02/26-02/156, URBROJ: 2198-23-26-2 od 29. srpnja 2026. godina.

IV.

Ovlašćuje se župan Zadarske županije za sklapanje Ugovora o prijenosu prava vlasništva nekretnine iz točke I. ove Odluke, između Zadarske županije i trgovačkog društva EKO d.o.o.

V.

Ova Odluka stupa na snagu danom donošenja, a biti će objavljena u „Službenom glasniku Zadarske županije“.

PREDSJEDNICA

Ingrid Melada, v.r.

REPUBLIKA HRVATSKA

ZADARSKA ŽUPANIJA

ŽUPANIJSKA SKUPŠTINA

KLASA: UP/I-342-01/16-03/9

URBROJ: 2198-02-26-16

Zadar, 11. rujna 2026. godine

Na temelju članka 22. stavka 1. Zakona o pomorskom dobru i morskim lukama („Narodne novine“ broj 158/03, 100/04, 141/06, 38/09, 123/11, 56/16, 98/19), a u svezi s člankom 221. stavkom 1. Zakona o pomorskom dobru i morskim lukama („Narodne novine“ broj 83/23), članka 62. i 63. Zakona o koncesijama („Narodne novine“ broj 69/17, 107/20) i članka 12. Statuta Zadarske županije („Službeni glasnik Zadarske županije“ broj 10/26), Županijska skupština Zadarske županije na 8. sjednici održanoj dana 11. rujna 2026. godine, donosi

ODLUKU

o produženju roka trajanja koncesije na pomorskom dobru

iz Ugovora o koncesiji broj 256-GU/16

Članak 1.

Rok trajanja koncesije na pomorskom dobru iz Ugovora o koncesiji na pomorskom dobru broj 256-GU/16, dane trgovačkom društvu CROMARIS d.d., Gaženička cesta 4/b, 23000 Zadar, MBS: 110021554, OIB: 58921608350 (u daljnjem tekstu: Ovlaštenik koncesije), u svrhu uređenja operativne površine na k.č. 3024/3, 3031/2, dio 3018, 3020 i dio 4062/10 sve k.o. Kali i gradnju podmorskog cjevovoda na području k.o. Kali, u uvali Mala Lamjana, Općina Kali, ukupne površine koncesije od 10528 metara četvornih, produžuje se do zaključno sa 25.07.2027. godine.

Članak 2.

Ovlašćuje se župan Zadarske županije sklopiti dodatak Ugovora kojim će se izmijeniti odredbe Ugovora o koncesiji na pomorskom dobru 256-GU/16 u skladu s ovom Odlukom.

Članak 3.

Ovlaštenik koncesije je dužan u roku od 30 dana od dana objave ove Odluke u „Službenom glasniku Zadarske županije“ pristupiti zaključenju dodatka Ugovora o koncesiji.

Obrazloženje

Županijska skupština Zadarske županije donijela je Odluku KLASA: UP/I-342-01/16-03/09, URBROJ: 2198/1-02-16-9 od 15. srpnja 2016. godine kojom je trgovačkom društvu Cromaris d.d., Zadar dana koncesija na pomorskom dobru za gospodarsko korištenje pomorskog dobra u svrhu uređenja operativne

površine i gradnju podmorskog cjevovoda na području k.o. Kali, u uvali Mala Lamjana, Općina Kali. Temeljem navedene Odluke, sklopljen je Ugovor o koncesiji na pomorskom dobru broj 256-GU/16 od 25. srpnja 2016. godine između Zadarske županije kao davatelja koncesije i trgovačkog društva Cromaris d.d. kao ovlaštenika koncesije. Rok trajanja Ugovora o koncesiji na pomorskom dobru broj 256-GU/16, KLASA: UP/I-342-01/16-03/09, URBROJ: 2198/1-01-16-11 od 25. srpnja 2016. godine je 25. srpnja 2026. godine.

Dana 02. lipnja 2026. godine zaprimljen je dopis trgovačkog društva Cromaris d.d. kojim se traži produženje Ugovora o koncesiji na pomorskom dobru broj 256-GU/16 do završetka novog postupka davanja koncesije i sklapanja novog ugovora o koncesiji. U dopisu navode kako su u sklopu pripremnih radnji za novi postupak izradili idejno rješenje koje obuhvaća kompleksne tehnološke iskorake no zbog specifičnosti tih zahvata usklađivanja projektne dokumentacije i ishođenje svih nužnih suglasnosti javnopravnih tijela iziskuje više vremena od prvotno predviđenog. Nadalje navode da su u sklopu pripremih radnji podnijeli zahtjev za utvrđivanje posebnih uvjeta od strane nadležnih javnopravnih tijela. Zbog sve navedenog obraćaju se sa zahtjevom za produženje roka trajanja predmetne koncesije. Zahtjevu za produženje roka trajanja koncesije priložen je zahtjev za utvrđivanje posebnih uvjeta, uvjeta priključenja i/ili položaja infrastrukture koji je podnesen Upravnom odjelu za prostorno uređenje, zaštitu okoliša i komunalne poslove Zadarske županije dana 1. lipnja 2026. godine, Zahtjev za pokretanje postupka ocjene o potrebi procjene utjecaja zahvata na okoliš i prethodne ocjene prihvatljivosti za ekološku mrežu podnesen dana 26. lipnja 2026. godine Upravnom odjelu za prostorno uređenje, zaštitu okoliša i komunalne poslove i Građevinski projekt *Rekonstrukcija i uređenje operativno-manipulativne obale u luci za ribarstvo i akvakulturu u uvali mala Lamjana* na k.č. 3020, 3024/3, 3031/2, dio 3018 i 4062/10 sve k.o. Kali, koji je izradio trgovačko društvo D&Z d.o.o., Zadar (projektantica Darija Kruljac, mag.ing.aedif.).

Zakon o pomorskom dobru i morskim lukama („Narodne novine“ broj 83/23.) člankom 221. stavkom 1. propisao je kako će se postupci davanja i izmjene koncesija koji su započeti prema odredbama Zakona o pomorskom dobru i morskim lukama („Narodne novine“ broj 158/03, 100/04, 141/06, 38/09, 123/11, 56/16 i 98/19) dovršiti prema odredbama toga Zakona.

Člankom 62. stavak 2. Zakona o koncesijama („Narodne novine“ broj 69/17, 107/20) propisano je kako izmjene ugovora o koncesiji ne smiju mijenjati vrstu i/ili predmet ugovora o koncesiji. Nadalje, člankom 62. stavkom 5. propisuje se kako je ugovor o koncesiji moguće izmijeniti bez provedbe novog postupka davanja koncesije kada je kumulativno ispunjeno sljedeće:

- izmjena ne mijenja vrstu i/ili predmet ugovora o koncesiji
- potreba za izmjenom nastala je nakon sklapanja ugovora o koncesiji kao posljedice okolnosti koje, postupajući s dužnom pažnjom, davatelj koncesije u trenutku sklapanja ugovora o koncesiji nije mogao predvidjeti
- u slučaju koncesija koje je dao davatelj koncesije s namjerom provođenja djelatnosti koja nije navedena u Prilogu II tog Zakona, bilo koje povećanje vrijednosti ne smije premašivati 50% vrijednosti prvotne koncesije, a ako je učinjeno nekoliko uzastopnih izmjena ugovora o koncesiji, to se ograničenje primjenjuje na vrijednost svake izmjene
- ako izmjene, bez obzira na njihovu vrijednost, nisu bitne u smislu članka 63. stavka 2 tog Zakona.

Člankom 63. stavkom 2. Zakona o koncesijama propisano je kako je izmjena ugovora o koncesiji bitna ako njome koncesija postaje bitno različita po svojoj naravi od one prvotno zaključene, a osobito kada je ispunjen jedan od sljedećih uvjeta:

1. izmjena uvodi uvjete koji bi, da su bili dio postupka davanja koncesije, učinili mogućim odabir nekog drugog ponuditelja umjesto onog koji je odabran kao najpovoljniji ili bi učinili mogućim sklapanje ugovora o koncesiji s drugim ponuditeljem
2. izmjena utječe na ekonomsku ravnotežu koncesije u korist koncesionara
3. izmjena znatno proširuje opseg djelatnosti koncesije radi uključivanja robe radova ili usluga koji

nisu bili uključeni u ugovor o koncesiji
4. mijenja se koncesionar.

Slijedom navedenog, a obzirom na kumulativno ispunjenje uvjeta iz članka 65. stavka 2. i 5. Zakona o koncesijama („Narodne novine“ 69/17, 107/20), odlučeno je kao u izreci ove Odluke.

UPUTA O PRAVNOM LIJEKU:

Protiv ove Odluke može se podnijeti žalba Ministarstvu mora, prometa i infrastrukture u roku od 15 dana od dana primitka ove Odluke. Žalba se predaje Upravnom odjelu za more, promet i infrastrukturu Zadarske županije u elektroničkom obliku sa valjanim elektroničkim potpisom, u pisanom obliku putem pošte ili predajom u pisarnicu Zadarske županije, u dva primjerka, te usmeno izjaviti na zapisnik. Na žalbu protiv ove Odluke plaća se upravna pristojba u iznosu od 6,64 eura sukladno tar.br.3. Tarife upravnih pristojbi iz Uredbe o tarifi upravnih pristojbi („Narodne novine“ broj 156/22, 130/25). Stranka se može odreći prava na žalbu u pisanom obliku ili usmeno na zapisnik od dana primitka ove Odluke do dana isteka roka za izjavljivanje žalbe.

PREDSJEDNICA

Ingrid Melada, v.r.

REPUBLIKA HRVATSKA

ZADARSKA ŽUPANIJA

ŽUPANIJSKA SKUPŠTINA

KLASA: UP/I-342-11/26-03/9

URBROJ: 2198-02-26-14

Zadar, 11. rujna 2026. godine

Na temelju članka 7. stavka 1. točke 3. i članka 36. Zakona o koncesijama („Narodne novine“ broj 69/17, 107/20), članka 52. stavka 6. Zakona o pomorskom dobru i morskim lukama („Narodne novine“ broj 83/23) i članka 12. Statuta Zadarske županije („Službeni glasnik Zadarske županije“ broj 10/26), Županijska skupština Zadarske županije na 8. sjednici održanoj dana 11. rujna 2026. godine, donosi

ODLUKU

o davanju koncesije na pomorskom dobru u svrhu uzgoja ribe

između otočića Glurović i otoka Iža, polje 2, Grad Zadar

Članak 1.

(1) Trgovačkom društvu MARINEX & Co d.o.o., Stinice 12, 21000 Split, OIB: 26321021985 (u daljnjem tekstu: Koncesionar), daje se koncesija na pomorskom dobru u svrhu uzgoja ribe između otočića Glurović i otoka Iža, polje 2, Grad Zadar.

(2) Ukupna površina pomorskog dobra koje se daje u koncesiju iznosi 8.480 m^2, ukupnog godišnjeg kapaciteta uzgoja do 50 tona.

(3) Ukupna površina koja se daje u koncesiju i položaj u prostoru, označena je na geodetskoj situaciji prijedloga koncesije, a koja čini sastavni dio Odluke.

Lomne točke koje opisuju područje koncesije iskazane su u HTRS96 sustavu:

	HTRS96/TM		WGS84	
	E	N	φ	λ
1.	385638,44	4881370,56	44º03'48"27	15º04'20"99
2.	385718,02	4881440,57	44º03'50"58	15º04'24"51
3.	385770,86	4881380,50	44º03'48"66	15º04'26"93
4.	385691,28	4881310,49	44º03'46"35	15º04'23"41

Članak 2.

Koncesija se daje na rok od 20 godina, počevši od dana sklapanja ugovora o koncesiji.

Članak 3.

(1) Koncesija na pomorskom dobru daje se u svrhu uzgoja ribe između otočića Glurović i otoka Iža, polje 2, Grad Zadar.

(2) Koncesijom se stječe pravo uzgoja i postavljanja uzgajališta ribe.

(3) Koncesionar je dužan pomorsko dobro iz članka 1. ove Odluke koristiti sukladno ovoj Odluci, Ugovoru o koncesiji, Zakonu o pomorskom dobru i morskim lukama i drugim zakonskim i podzakonskim propisima iz područja sigurnosti plovidbe, zaštite okoliša i prostornog uređenja.

Članak 4.

(1) Za korištenje pomorskog dobra iz članka 1. ove Odluke Koncesionar je obvezan Zadarskoj županiji (u daljnjem tekstu: Davatelj koncesije) uredno plaćati godišnju naknadu za koncesiju koja se sastoji od dva dijela:

- stalni dio naknade u iznosu od 0,55 euro po metru kvadratnom zauzetog pomorskog dobra, a što iznosi 4.664,00 eura godišnje,

- promjenjivi dio naknade u iznosu od 1,05 % ukupnog godišnjeg prihoda ostvarenog obavljanjem djelatnosti i pružanjem usluga na predmetnom pomorskom dobru.

(2) Davatelj koncesije zadržava pravo izmjene visine stalnog dijela koncesijske naknade uz obvezu da o tome tri mjeseca ranije dostavi pisanu obavijest Koncesionaru.

(3) Način i rokovi plaćanja naknade za koncesiju utvrdit će se Ugovorom o koncesiji.

Članak 5.

(1) Koncesionar se obvezuje staviti u funkciju uzgajalište koje je predmet ove koncesije, najkasnije u roku od 1 (jedne) godine od dana sklapanja ugovora o koncesiji.

(2) Koncesionar je dužan postaviti uzgajalište sukladno Lokacijskoj dozvoli KLASA: UP/I-350-05/25-01/000106, URBROJ: 2198-07-05/1-24-0010 od 18. ožujka 2026. godine koju je izdao Upravni odjel za prostorno uređenje, zaštitu okoliša i komunalne poslove Zadarske županije.

(3) Koncesionar je dužan u pomorsko dobro koje se daje u koncesiju uložiti sveukupno 200.000,00 eura kao investicijsko ulaganje, a sve u opsegu i na način opisan u Studiji gospodarske opravdanosti.

Članak 6.

(1) Koncesionar je dužan prije sklapanja ugovora o koncesiji Davatelju koncesije dostaviti garanciju banke za dobro ispunjenje obveza iz ugovora o koncesiji u visini 5,0% ponuđene vrijednosti investicije, s rokom važenja 6 mjeseci dužim od planiranog roka završetka investicijskog ciklusa.

(2) Koncesionar je dužan prije sklapanja ugovora o koncesiji Davatelju koncesije dostaviti 2 (dvije) ovjerene bjanko zadužnice, na iznos od 20.000,00 (dvadesettisuća) eura svaka, kao instrumente osiguranja naplate naknade za koncesiju te štete koja može nastati zbog neispunjenja obveza iz ugovora.

(3) Ako Koncesionar u ostavljenom roku ne dostavi garanciju banke iz stavka 1. ovog članka i ovjerene zadužnice iz stavka 2. ovog članka, neće se potpisati ugovor o koncesiji, te Koncesionar gubi sva prava utvrđena ovom Odlukom.

Članak 7.

(1) Za vrijeme trajanja ugovora o koncesiji koncesionar može s trećim osobama sklopiti ugovor o potkoncesiji sukladno zakonskim propisima koji reguliraju područje koncesija i pomorskog dobra ili prenijeti na treće osobe pravo obavljanja sporednih djelatnosti manjeg opsega ili izvođenja određenih radova ili pružanja pojedinih usluga iz ugovora o koncesiji u manjem opsegu sukladno zakonskim propisima koji reguliraju područje koncesija i pomorskog dobra isključivo uz prethodnu suglasnost davatelja koncesije.

(2) Koncesionar ne smije umanjiti, ometati ili onemogućiti upotrebu i/ili korištenje susjednih dijelova pomorskog dobra prema njihovoj namjeni, a dodijeljeno pomorsko dobro dužan je čuvati i unapređivati.

(3) Koncesionar je odgovoran za svaku štetu koja nastane uslijed gospodarskog korištenja i uporabe pomorskog dobra.

Članak 8.

(1) Koncesija prestaje, oduzima se i opoziva uz uvjete utvrđene Zakonom, ovom Odlukom i uz posebne uvjete koji će biti utvrđeni ugovorom o koncesiji.

(2) Koncesija može prestati ako dođe do izmjena dokumenata prostornog uređenja, ukoliko se ispune i svi drugi uvjeti predviđeni posebnim propisima.

Članak 9.

(1) Na temelju ove Odluke ovlašćuje se Župan Zadarske županije sklopiti ugovor o koncesiji na pomorskom dobru iz članka 1. ove Odluke u roku od 30 dana od izvršnosti ove Odluke.

(2) Ugovorom o koncesiji detaljno će se regulirati prava i obveze Koncesionara napose na području korištenja pomorskog dobra, zaštite okoliša, sigurnosti plovidbe, održavanja i osiguranja, plaćanja naknade i troškova te osiguranja za dobro ispunjenje obveza iz ugovora te urednog plaćanja naknade za koncesiju.

(3) Ukoliko Koncesionar ne potpiše ugovor o koncesiji na pomorskom dobru u roku iz stavka 1. ovog članka, prestaju sva prava i obveze utvrđene ovom Odlukom, a Davatelj koncesije ima pravo naplate jamstva za ozbiljnost ponude.

Članak 10.

Ova Odluka objavit će se u „Službenom glasniku Zadarske županije“.

Obrazloženje

Županijska skupština Zadarske županije donijela je Odluku o namjeri davanja koncesije na pomorskom dobru u svrhu uzgoja ribe između otočića Glurović i otoka Iža, polje 2, Grad Zadar, KLASA: UP/I-342-11/26-03/9, URBROJ: 2198-02-26-5 od 29. travnja 2026. godine. Temeljem navedene Odluke, Upravni odjel za pomorsko dobro, more i promet objavio je Obavijest o namjeri davanja koncesije u Elektroničkom oglasniku javne nabave Republike Hrvatske pod brojem 2026/S K01-0000135, s danom objave 14.05.2026. godine.

U otvorenom roku za prikupljanje ponuda ponudu je dostavio jedan (1) ponuditelj, a javno otvaranje ponuda održano je dana 17. lipnja 2026. godine u nazočnosti ovlaštenih predstavnika davatelja koncesije.

U postupku javnog otvaranja ponuda Stručno povjerenstvo za koncesije na pomorskom dobru je utvrdilo kako je jedinu ponudu dostavilo trgovačko društvo MARINEX & Co d.o.o., Stinice 12, 21000 Split, OIB: 26321021985.

Stručno povjerenstvo za koncesije na pomorskom dobru izvršilo je pregled i ocjenu zaprimljenih ponuda o čemu je sastavljen Zapisnik o pregledu i ocjeni ponuda KLASA: UP/I-342-11/26-03/9, URBROJ: 2198-02-26-11 od dana 24. lipnja 2026. godine.

Odabir najpovoljnije ponude vrši se sukladno kriterijima iz članka 21. i 22. Uredbe o postupku davanja koncesije na pomorskom dobru prema sljedećim kriterijima:

– ponuđeni iznos stalnog dijela koncesijske naknade	30%
– ponuđeni iznos promjenjivog dijela koncesijske naknade	30%
– ponuđeni iznos ukupnoga investicijskog ulaganja prema studiji gospodarske opravdanosti	40%

Svaki element ponude se vrednuje zasebno, a zbroj ukupne ocjene po kriterijima ne može iznositi više od 1,000.

Promjenjivi dio koncesijske naknade izračunava se u apsolutnom iznosu prema prikazanim ukupnim prihodima iz studije gospodarske opravdanosti, a za vrijeme trajanja koncesije.

Formule i način izračuna:

(a) Koef. stal. konc. = $\frac{30\% \times \text{ponuđeni iznos stalnog dijela koncesijske naknade}}{\text{najviši ponuđeni iznos stalnog dijela koncesijske naknade}}$

b) Koef. promjenj. konc. = $\frac{30\% \times \text{ponuđeni apsolutni iznos promjenjivog dijela koncesijske naknade}}{\text{najviši ponuđeni apsolutni iznos promjenjivog dijela koncesijske naknade}}$

c) Koef. ukupne investicije = $\frac{40\% \times \text{ponuđeni iznos ukupne investicije}}{\text{najviši ponuđeni iznos ukupne investicije}}$

Ponuda ponuditelja MARINEX & Co d.o.o., Stinice 12, 21000 Split, OIB: 26321021985, ocijenjena je kao valjana ponuda sposobnog ponuditelja, budući da udovoljava svim propisanim uvjetima za davanje koncesije.

Ponuda odgovara svim posebnim propisima i gospodarskom značaju pomorskog dobra, usklađena je s gospodarskom strategijom, politikom gospodarskog razvitka i strategijom zaštite okoliša i prirode Republike Hrvatske i županije, te planirana djelatnost ne umanjuje, ometa ili onemogućuje upotrebu ili korištenje tog odnosno susjednih dijelova pomorskog dobra prema njihovoj namjeni.

Kriteriji za određivanje naknade za koncesiju propisani su u članku 16. Uredbe o postupku davanja koncesije na pomorskom dobru (Narodne novine, br. 23/04, 101/04, 39/06, 63/08, 125/10, 201/11, 83/12 i 10/17), sukladno kojem se početni iznos stalnog dijela koncesijske naknade za uzgoj ribe i riblje mlađi izračunava prema zauzetim metrima kvadratnim i iznosi 0,07 EUR za metar kvadratni, a početni iznos promjenjivog dijela koncesijske naknade iznosi 0,30% prihoda.

Članak 58. Zakona o pomorskom dobru i morskim lukama (Narodne novine, broj 83/23.) navodi da se naknada za koncesiju za gospodarsko korištenje pomorskog dobra sastoji od godišnjeg stalnog i promjenjivog dijela, a početni iznosi naknade za koncesiju prilikom raspisa javnog prikupljanja ponuda određuju se na temelju izračuna i analiza iz studije opravdanosti davanja koncesije, ovisno o predmetu koncesije, procijenjenoj vrijednosti koncesije, roku trajanja, rizicima i troškovima koje koncesionar preuzima i očekivane dobiti, opremljenosti i vrijednosti imovine, površini pomorskog dobra koji se daje u koncesiju, a u skladu s propisom iz stavka 6. tog članka i općim propisom kojim se uređuju koncesije.

Člankom 17. Uredbe propisano je kako iznimno, davatelj koncesije može, ako to gospodarski razlozi opravdavaju izmijeniti početne iznose naknade za koncesiju. Studijom opravdanosti davanja koncesije i procijene vrijednosti predmetne koncesije utvrđeno je kako pokazatelji dobiveni Studijom, opravdavaju gospodarske razloge za povećanje početnog iznosa stalnog dijela koncesijske naknade na 0,50 EUR za metar kvadratni te iznos promjenjivog dijela koncesijske naknade iznosi 1,00% prihoda.

Naknada za koncesiju utvrđena je prema ponudi najpovoljnijeg ponuditelja, te iznosi:

- stalni dio godišnje naknade za koncesiju iznosi 0,55 euro po metru kvadratnom,

- promjenjivi dio naknade za koncesiju iznosi 1,05 % od godišnjeg prihoda ostvarenog od obavljanja djelatnosti na području koncesije,

- ponuđeni iznos ukupnog investicijskog ulaganja prema studiji gospodarske opravdanosti – 200.000,00 EUR**.**

Ostali uvjeti utvrđeni su Odlukom Županijske skupštine Zadarske županije, KLASA: UP/I-342-11/26-03/9, URBROJ: 2198-02-26-5 od 29. travnja 2026. godine i Dokumentacijom za nadmetanje.

Stručno povjerenstvo za koncesije na pomorskom dobru Zadarske županije predložilo je donošenje Odluke o davanju koncesije na pomorskom dobru u svrhu uzgoja ribe između otočića Glurović i otoka Iža, polje 2, Grad Zadar, površine 8.480 m^2, ponuditelju trgovačkom društvu MARINEX & Co d.o.o., Stinice 12, 21000 Split, OIB: 26321021985.

Slijedom navedenog odlučeno je kao u izreci ove Odluke.

UPUTA O PRAVNOM LIJEKU:

Protiv ove Odluke može se izjaviti žalba Državnoj komisiji za kontrolu postupaka javne nabave, Koturaška cesta 43/IV, 10000 Zagreb, Republika Hrvatska, u skladu s propisom kojim se uređuju koncesije. Žalba se dostavlja elektroničkim sredstvima komunikacije putem međusobno povezanih informacijskih sustava Državne komisije i EOJN RH. Žalba se izjavljuje u roku 10 (deset) dana od primitka ove Odluke. Naknada za pokretanje žalbenog postupka plaća se sukladno članku 430. Zakona o javnoj nabavi („Narodne novine“ 120/16, 114/22, 48/26)

PREDSJEDNICA

Ingrid Melada, v.r.

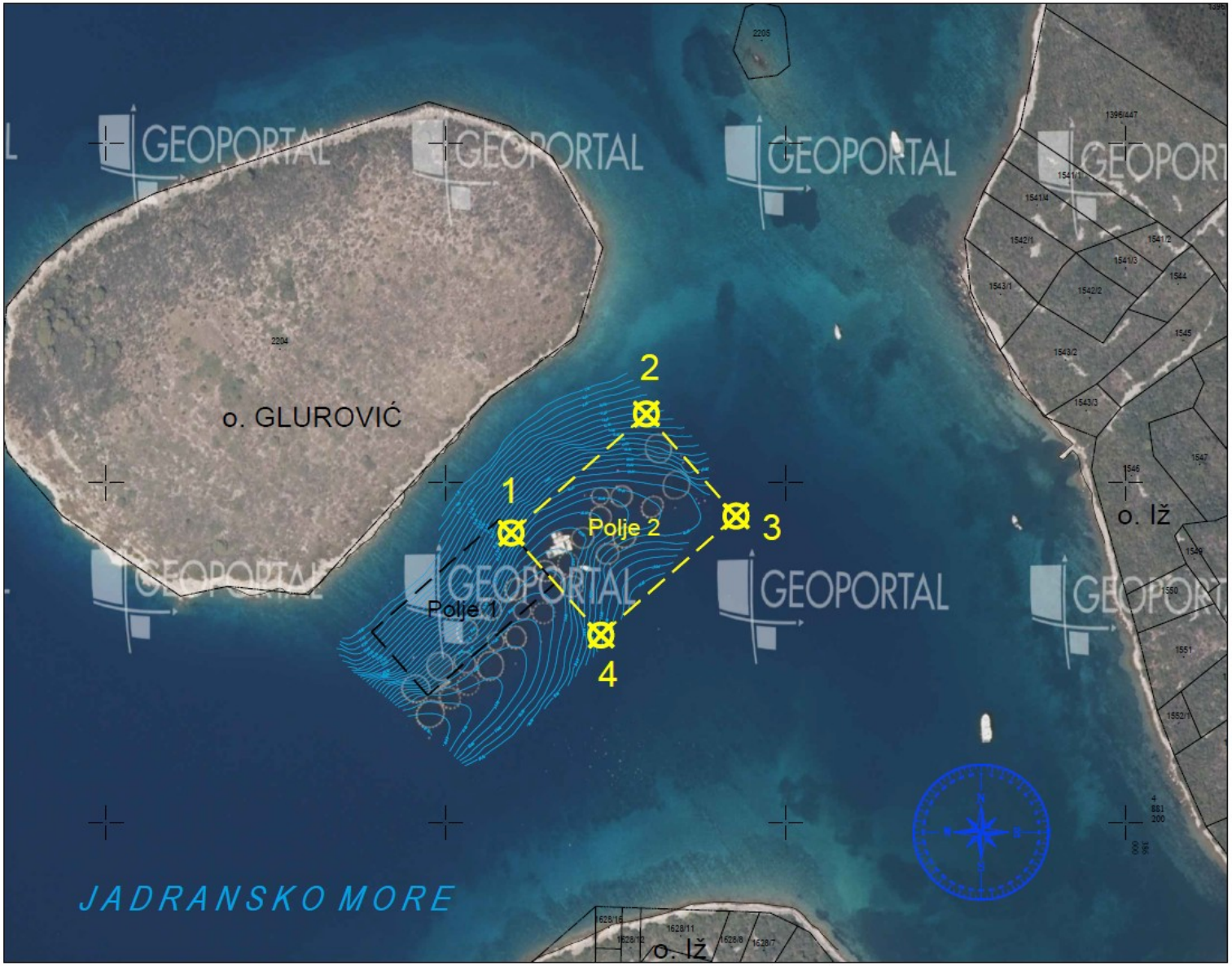

BROJ UPISNIK: 13/25 OZNAKA IDEJNOG PROJEKTA: T.D. 1392-G/24

GEODETSKA SITUACIJA STVARNOG STANJA I OBUHVATA ZAHVATA S PREKLOPLJENIM KATASTARSKIM PLANOM I ORTOFOTO KARTOM

NAZIV PROJEKTA:

UZGAJALIŠTE RIBE KAPACITETA DO 50T IZMEĐU OTOČIĆA GLUROVIĆ I OTOKA IŽA, POLJE 2, GRAD ZADAR

LOKACIJA:

SNIMAK NA PREDJELU K.O. VELI IŽ (335126)

TUMAČ ZNAKOVA

- topografija
- postojeće polje 1
- obuhvat zahvata novog polja 2
- lomne točke obuhvata zahvata
- granica katastarske čestice
- granica katastarske općine
- broj katastarske čestice
- dubine, visine
- izobate (ekvidistanca 1 m)

KOORDINATNI SUSTAV

Projekcija: Transverse Mercator (TM)
Elipsoid: GRS 1980
Centralni meridijan: 16° 30' E
Mjerilo na c.m.: 0.9999
Pomak po osi y: 500 000
Položajni datum: HTRS96
Visinski datum: HVRS 1971

MJERILO

1:2000

20 0 20 40 60 80 m

NARUČITELJ

MARINEX & CO d.o.o.

Stinice 12, 21000 Split

IZMJERA I IZRADA ELABORATA

GEOmar

Augusta Cesarca 1, 21000 SPLIT

MJESTO I DATUM

U Splitu, travanj 2025.

IZRADIO

Matej Ćurić, mag.ing.geod.

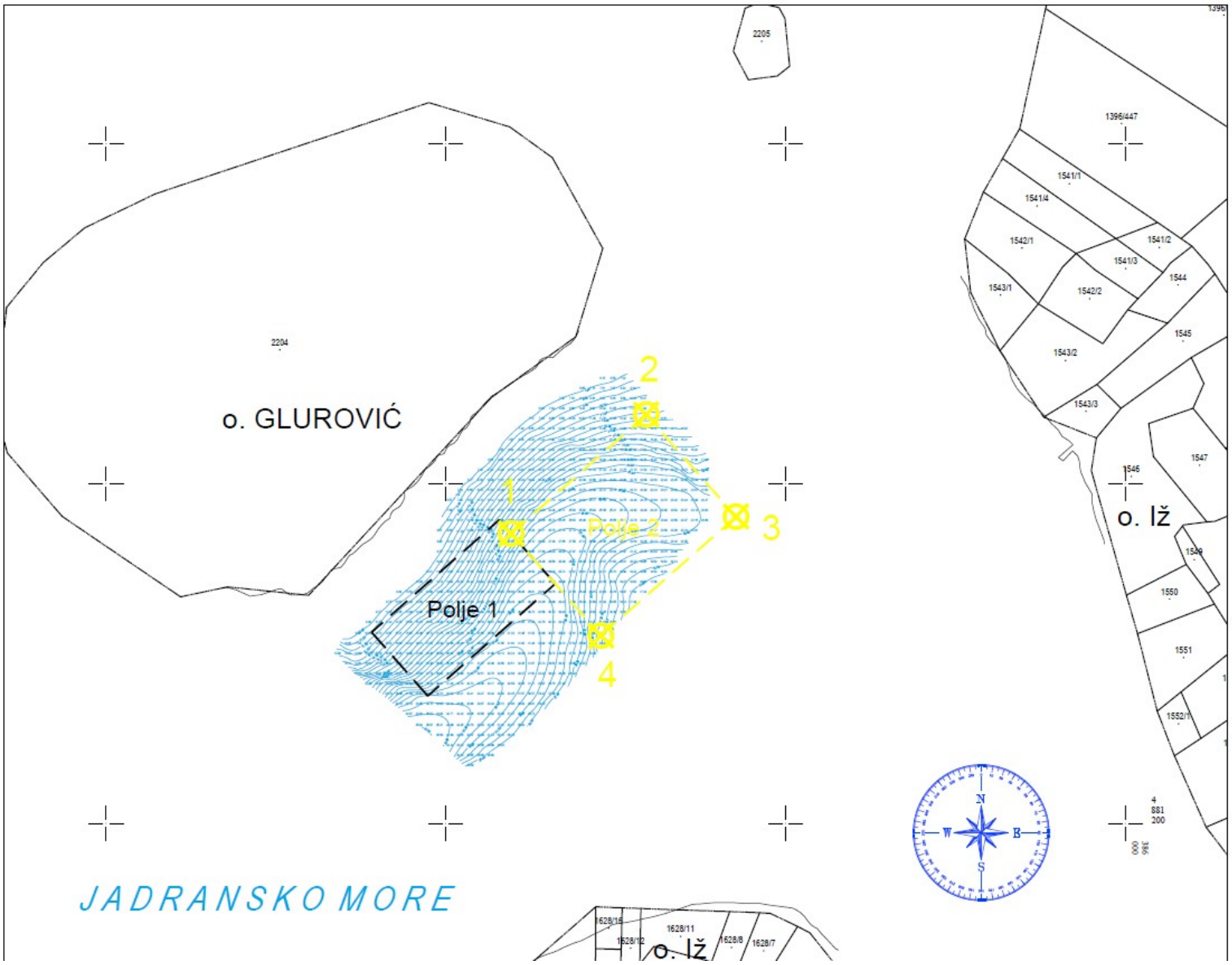

DRŽAVNA GEODETSKA UPRAVA
PODRUČNI URED ZA KATASTAR ZADAR

KATASTARKA OPĆINA: VELI IŽ
OSS BROJ ZAHTJEVA: 950344/2025
DATUM ZAHTJEVA: 02.04.2025



LOMNE TOČKE OBUHVATA ZAHVATA

Broj točke	HTRS96/TM		WGS84	
	E(m)	N(m)	φ (DEG)	λ (DEG)
1	385638,44	4881370,56	44°03'48".27	15°04'20".99
2	385718,02	4881440,57	44°03'50".58	15°04'24".51
3	385770,86	4881380,50	44°03'48".66	15°04'26".93
4	385691,28	4881310,49	44°03'46".35	15°04'23".41

REPUBLIKA HRVATSKA

ZADARSKA ŽUPANIJA

ŽUPANIJSKA SKUPŠTINA

KLASA: UP/I-342-11/26-03/2

URBROJ: 2198-02-26-12

Zadar, 11. rujna 2026. godine

Na temelju članka 7. stavka 1. točke 3. i članka 36. Zakona o koncesijama („Narodne novine“ broj 69/17, 107/20), članka 52. stavka 6. Zakona o pomorskom dobru i morskim lukama („Narodne novine“ broj 83/23) i članka 12. Statuta Zadarske županije („Službeni glasnik Zadarske županije“ broj 10/26), Županijska skupština Zadarske županije na 8. sjednici održanoj dana 11. rujna 2026. godine, donosi

ODLUKU

o davanju koncesije na pomorskom dobru

u svrhu uzgoja školjaka zapadno od mjesta Modrič do rta Pisak, Općina Starigrad

Članak 1.

(1) Trgovačkom društvu VELE MARE d.o.o., Krešimira Purića 21, 10430 Samobor, OIB: 26646086493 (u daljnjem tekstu: Koncesionar), daje se koncesija na pomorskom dobru u svrhu uzgoja školjaka zapadno od mjesta Modrič do rta Pisak, Općina Starigrad.

(2) Ukupna površina pomorskog dobra koje se daje u koncesiju iznosi 30.000 m^2, ukupnog godišnjeg kapaciteta uzgoja do 120 tona školjaka.

(3) Ukupna površina koja se daje u koncesiju i položaj u prostoru, označena je na geodetskoj situaciji prijedloga koncesije, a koja čini sastavni dio Odluke.

Lomne točke koje opisuju područje koncesije iskazane su u HTRS96 sustavu:

TOČKA	KOORDINATE HTRS96		KOORDINATE WGS84	
1	421678.48	4903681.09	$44^0$16'08.11"	$15^0$31'08.25"
2	421958.42	4903573.25	$44^0$16'04.72"	$15^0$31'20.93"
3	421922.48	4903479.94	$44^0$16'01.69"	$15^0$31'19.36"
4	421642.53	4903587.78	$44^0$16'05.07"	$15^0$31'06.68"

Članak 2.

Koncesija se daje na rok od 20 godina, počevši od dana sklapanja ugovora o koncesiji.

Članak 3.

(1) Koncesija na pomorskom dobru daje se u svrhu uzgoja školjaka zapadno od mjesta Modrič do rta Pisak, Općina Starigrad.

(2) Koncesijom se stječe pravo uzgoja i postavljanja uzgajališta školjaka.

(3) Koncesionar je dužan pomorsko dobro iz članka 1. ove Odluke koristiti sukladno ovoj Odluci, Ugovoru o koncesiji, Zakonu o pomorskom dobru i morskim lukama i drugim zakonskim i podzakonskim propisima iz područja sigurnosti plovidbe, zaštite okoliša i prostornog uređenja.

Članak 4.

(1) Za korištenje pomorskog dobra iz članka 1. ove Odluke Koncesionar je obvezan Zadarskoj županiji (dalje u tekstu: Davatelj koncesije) uredno plaćati godišnju naknadu za koncesiju koja se sastoji od dva dijela:

- stalni dio naknade u iznosu od 0,22 euro po metru kvadratnom zauzetog pomorskog dobra, a što iznosi 6.600,00 eura godišnje,

- promjenjivi dio naknade u iznosu od 1,25 % ukupnog godišnjeg prihoda ostvarenog obavljanjem djelatnosti i pružanjem usluga na predmetnom pomorskom dobru.

(2) Davatelj koncesije zadržava pravo izmjene visine stalnog dijela koncesijske naknade uz obvezu da o tome tri mjeseca ranije dostavi pisanu obavijest Koncesionaru.

(3) Način i rokovi plaćanja naknade za koncesiju utvrdit će se Ugovorom o koncesiji.

Članak 5.

(1) Koncesionar se obvezuje staviti u funkciju uzgajalište koje je predmet ove koncesije, najkasnije u roku od 1 (jedne) godine od dana sklapanja ugovora o koncesiji.

(2) Koncesionar je dužan postaviti uzgajalište sukladno Lokacijskoj dozvoli KLASA: UP/I-350-05/16-01/31, URBROJ: 2198/1-11/10-17-6 od 24. veljače 2017. godine koju je izdao Upravni odjel za provedbu dokumenata prostornog uređenja i gradnje Zadarske županije.

(3) Koncesionar je dužan u pomorsko dobro koje se daje u koncesiju uložiti sveukupno 155.740,00 eura kao investicijsko ulaganje, a sve u opsegu i na način opisan u Studiji gospodarske opravdanosti.

Članak 6.

(1) Koncesionar je dužan prije sklapanja ugovora o koncesiji Davatelju koncesije dostaviti garanciju banke za dobro ispunjenje obveza iz ugovora o koncesiji u visini 5,0% ponuđene vrijednosti investicije, s rokom važenja 6 mjeseci dužim od planiranog roka završetka investicijskog ciklusa.

(2) Koncesionar je dužan prije sklapanja ugovora o koncesiji Davatelju koncesije dostaviti 2 (dvije) ovjerene bjanko zadužnice, na iznos od 20.000,00 (dvadesettisuća) eura svaka, kao instrumente osiguranja naplate naknade za koncesiju te štete koja može nastati zbog neispunjenja obveza iz ugovora.

(3) Ako Koncesionar u ostavljenom roku ne dostavi garanciju banke iz stavka 1. ovog članka i ovjerene zadužnice iz stavka 2. ovog članka, neće se potpisati ugovor o koncesiji, te Koncesionar gubi sva prava utvrđena ovom Odlukom.

Članak 7.

(1) Za vrijeme trajanja ugovora o koncesiji koncesionar može s trećim osobama sklopiti ugovor o potkoncesiji sukladno zakonskim propisima koji reguliraju područje koncesija i pomorskog dobra ili prenijeti na treće osobe pravo obavljanja sporednih djelatnosti manjeg opsega ili izvođenja određenih radova ili pružanja pojedinih usluga iz ugovora o koncesiji u manjem opsegu sukladno zakonskim propisima koji reguliraju područje koncesija i pomorskog dobra isključivo uz prethodnu suglasnost davatelja koncesije.

(2) Koncesionar ne smije umanjiti, ometati ili onemogućiti upotrebu i/ili korištenje susjednih dijelova pomorskog dobra prema njihovoj namjeni, a dodijeljeno pomorsko dobro dužan je čuvati i unapređivati.

(3) Koncesionar je odgovoran za svaku štetu koja nastane uslijed gospodarskog korištenja i uporabe pomorskog dobra.

Članak 8.

(1) Koncesija prestaje, oduzima se i opoziva uz uvjete utvrđene Zakonom, ovom Odlukom i uz posebne uvjete koji će biti utvrđeni ugovorom o koncesiji.

(2) Koncesija može prestati ako dođe do izmjena dokumenata prostornog uređenja, ukoliko se ispune i svi drugi uvjeti predviđeni posebnim propisima.

Članak 9.

(1) Na temelju ove Odluke ovlašćuje se Župan Zadarske županije sklopiti ugovor o koncesiji na pomorskom dobru iz članka 1. ove Odluke u roku od 30 dana od izvršnosti ove Odluke.

(2) Ugovorom o koncesiji detaljno će se regulirati prava i obveze Koncesionara napose na području korištenja pomorskog dobra, zaštite okoliša, sigurnosti plovidbe, održavanja i osiguranja, plaćanja naknade i troškova te osiguranja za dobro ispunjenje obveza iz ugovora te urednog plaćanja naknade za koncesiju.

(3) Ukoliko Koncesionar ne potpiše ugovor o koncesiji na pomorskom dobru u roku iz stavka 1. ovog članka, prestaju sva prava i obveze utvrđene ovom Odlukom, a Davatelj koncesije ima pravo naplate jamstva za ozbiljnost ponude.

Članak 10.

Ova Odluka objavit će se u „Službenom glasniku Zadarske županije“.

Obrazloženje

Županijska skupština Zadarske županije donijela je Odluku o namjeri davanja koncesije na pomorskom dobru u svrhu uzgoja školjaka zapadno od mjesta Modrič do rta Pisak, Općina Starigrad, KLASA: UP/I-342-11/26-03/2, URBROJ: 2198-02-26-5 od 03. ožujka 2026. godine. Temeljem navedene Odluke, Upravni odjel za pomorsko dobro, more i promet objavio je Obavijest o namjeri davanja koncesije u Elektroničkom oglasniku javne nabave Republike Hrvatske pod brojem 2026/S K01-0000136, s danom objave 14.05.2026. godine.

U otvorenom roku za prikupljanje ponuda, ponudu je dostavi o jedan (1) ponuditelj, a javno otvaranje ponuda održano je dana 17. lipnja 2026. godine u nazočnosti ovlaštenih predstavnika davatelja koncesije.

U postupku javnog otvaranja ponuda Stručno povjerenstvo za koncesije na pomorskom dobru je utvrdilo kako je jedinu ponudu dostavilo trgovačko društvo VELE MARE d.o.o., Krešimir Purića 21, 10430 Samobor, OIB: 26646086493.

Stručno povjerenstvo za koncesije na pomorskom dobru izvršilo je pregled i ocjenu zaprimljenih ponuda o čemu je sastavljen Zapisnik o pregledu i ocjeni ponuda KLASA: UP/I-342-11/26-03/2, URBROJ: 2198-02-26-9 od dana 17.06.2026. godine.

Ponuda ponuditelja VELE MARE d.o.o., Krešimir Purića 21, 10430 Samobor, OIB: 26646086493, ocijenjena je kao valjana ponuda sposobnog ponuditelja, budući da udovoljava svim propisanim uvjetima za davanje koncesije.

Ponuda odgovara svim posebnim propisima i gospodarskom značaju pomorskog dobra, usklađena je s gospodarskom strategijom, politikom gospodarskog razvitka i strategijom zaštite okoliša i prirode Republike Hrvatske i županije, te planirana djelatnost ne umanjuje, ometa ili onemogućuje upotrebu ili korištenje tog odnosno susjednih dijelova pomorskog dobra prema njihovoj namjeni.

Kriteriji za određivanje naknade za koncesiju propisani su u članku 16. Uredbe o postupku davanja koncesije na pomorskom dobru (Narodne novine, br. 23/04, 101/04, 39/06, 63/08, 125/10, 201/11, 83/12 i 10/17), sukladno kojem se početni iznos stalnog dijela koncesijske naknade za uzgoj školjki izračunava prema zauzetim metrima kvadratnim i iznosi 0,03 EUR za metar kvadratni, a početni iznos promjenjivog dijela koncesijske naknade iznosi 0,20% prihoda.

Članak 58. Zakona o pomorskom dobru i morskim lukama (Narodne novine, broj 83/23.) navodi da se naknada za koncesiju za gospodarsko korištenje pomorskog dobra sastoji se od godišnjeg stalnog i promjenjivog dijela, a početni iznosi naknade za koncesiju prilikom raspisa javnog prikupljanja ponuda određuju se na temelju izračuna i analiza iz studije opravdanosti davanja koncesije, ovisno o predmetu koncesije, procijenjenoj vrijednosti koncesije, roku trajanja, rizicima i troškovima koje koncesionar preuzima i očekivane dobiti, opremljenosti i vrijednosti imovine, površini pomorskog dobra koji se daje u koncesiju, a u skladu s propisom iz stavka 6. tog članka i općim propisom kojim se uređuju koncesije.

Člankom 17. Uredbe propisano je kako iznimno, davatelj koncesije može, ako to gospodarski razlozi opravdavaju izmijeniti početne iznose naknade za koncesiju. Studijom opravdanosti davanja koncesije i procijene vrijednosti predmetne koncesije utvrđeno je kako pokazatelji dobiveni Studijom, opravdavaju gospodarske razloge za povećanje početnog iznosa stalnog dijela koncesijske naknade na 0,20 EUR za metar kvadratni te iznos promjenjivog dijela koncesijske naknade iznosi 1,00% prihoda.

Naknada za koncesiju utvrđena je prema ponudi najpovoljnijeg ponuditelja, te iznosi:

- stalni dio godišnje naknade za koncesiju iznosi 0,22 euro po metru kvadratnom,

- promjenjivi dio naknade za koncesiju iznosi 1,25 % od godišnjeg prihoda ostvarenog od obavljanja djelatnosti na području koncesije,

- ponuđeni iznos ukupnog investicijskog ulaganja prema studiji gospodarske opravdanosti – 155.740,00 EUR.

Ostali uvjeti utvrđeni su Odlukom Županijske skupštine Zadarske županije, KLASA: UP/I-342-11/26-03/2, URBROJ: 2198-02-26-5 od 3. ožujka 2026. godine i Dokumentacijom za nadmetanje.

Stručno povjerenstvo za koncesije na pomorskom dobru Zadarske županije predložilo je stoga donošenje Odluke o davanju koncesije na pomorskom dobru u svrhu uzgoja školjaka zapadno od mjesta Modrič do rta Pisak, Općina Starigrad, površine 30.000 m^2, ponuditelju trgovačkom društvu VELE MARE d.o.o., Krešimira Purića 21, 10430 Samobor, OIB: 26646086493.

Slijedom navedenog odlučeno je kao u izreci ove Odluke.

UPUTA O PRAVNOM LIJEKU:

Protiv ove Odluke može se izjaviti žalba Državnoj komisiji za kontrolu postupaka javne nabave, Koturaška cesta 43/IV, 10000 Zagreb, Republika Hrvatska, u skladu s propisom kojim se uređuju koncesije. Žalba se dostavlja elektroničkim sredstvima komunikacije putem međusobno povezanih informacijskih sustava Državne komisije i EOJN RH. Žalba se izjavljuje u roku 10 (deset) dana od primitka ove Odluke. Naknada za pokretanje žalbenog postupka plaća se sukladno članku 430. Zakona o javnoj nabavi („Narodne novine“ 120/16, 114/22, 48/26).

PREDSJEDNICA

Ingrid Melada, v.r.

SEKCIJA: 5–19–1–114–08 VELIKA PAKLENICA
5–20–1–114–08 VELIKA PAKLENICA

FIRMA CIVE d.o.o.
Zadar, Brig 10

Naš znak: 30/16

DIGITALNA ORTOFOTO KARTA

MJERILO 1 : 5000

S

100m 50 0 100 200m



POVRŠINA PODRUČJA = 30000m2

KOORDINATE RUBNIH TOČAKA – HTRS96/TM

1	421678.48	4903681.09
2	421958.42	4903573.25
3	421922.48	4903479.94
4	421642.53	4903587.78

LEGENDA:

Lokacija

Izradio: Elvis Meštrović, geom.

U Zadru, 25. travnja 2016.god.

Direktor:
Elvis Meštrović

Ovlaštena osoba:
Ana Lokas–Juranov, dipl.ing.geod.

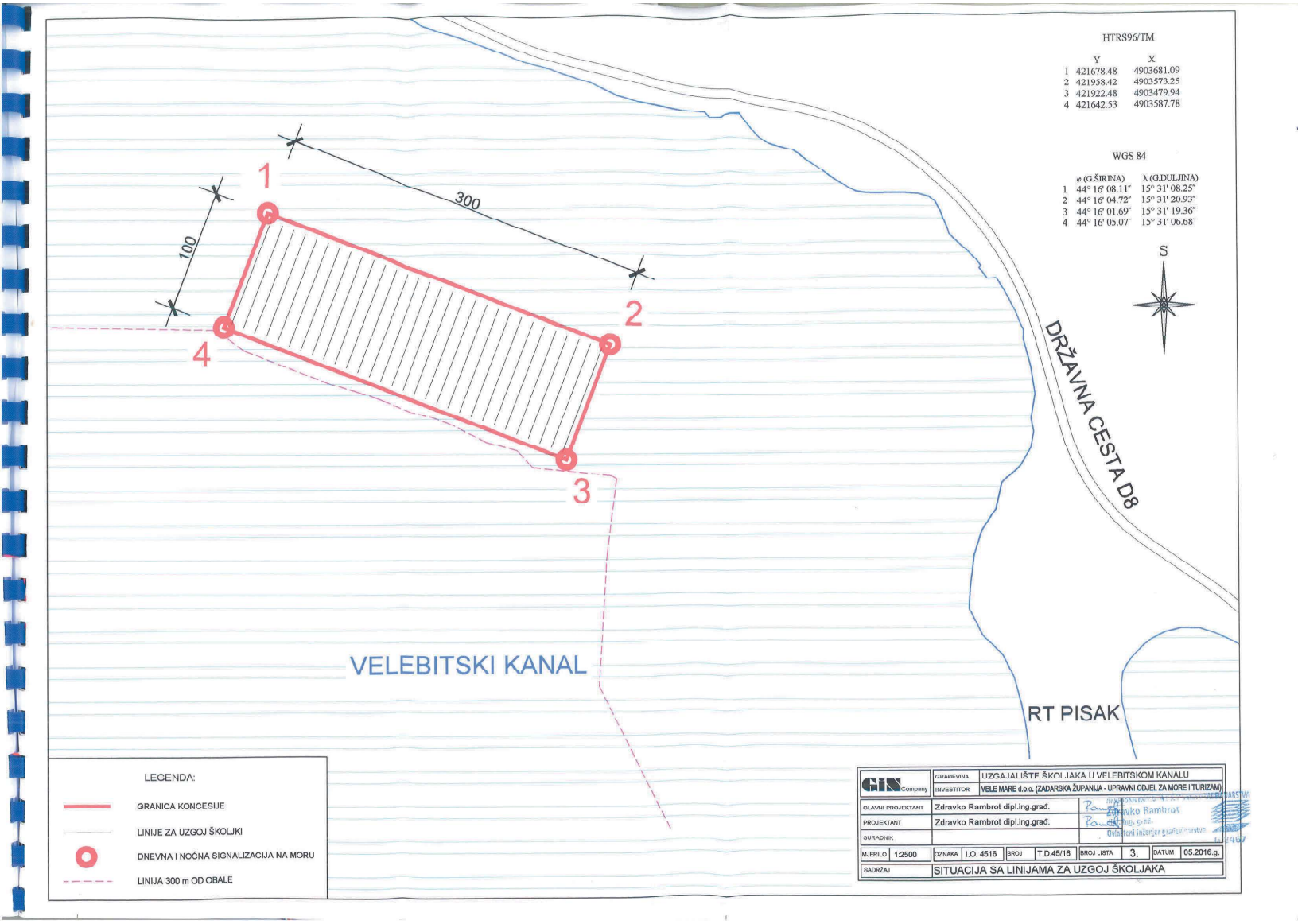
HTRS96/TM
Y X
1 421678.48 4903681.09
2 421958.42 4903573.25
3 421922.48 4903479.94
4 421642.53 4903587.78
WGS 84
φ (G.ŠIRINA) λ (G.DULJINA)
1 44° 16' 08.11" 15° 31' 08.25"
2 44° 16' 04.72" 15° 31' 20.93"
3 44° 16' 01.69" 15° 31' 19.36"
4 44° 16' 05.07" 15° 31' 06.68"
1
2
3
4
300
100
S
DRŽAVNA CESTA D8
VELEBITSKI KANAL
RT PISAK
LEGENDA:
GRANICA KONCESIJE
LINIJE ZA UZGOJ ŠKOLJKI
DNEVNA I NOĆNA SIGNALIZACIJA NA MORU
LINIJA 300 m OD OBALE
GRAĐEVINA UZGAJALIŠTE ŠKOLJAKA U VELEBITSKOM KANALU
INVESTITOR VELE MARE d.o.o. (ZADARSKA ŽUPANIJA - UPRAVNI ODJEL ZA MORE I TURIZAM)
GLAVNI PROJEKTANT Zdravko Rambrot dipl.ing.grad.
PROJEKTANT Zdravko Rambrot dipl.ing.grad.
SURADNIK
MJERILO 1:2500 OZNAKA I.O. 4516 BROJ T.D.45/16 BROJ LISTA 3. DATUM 05.2016.g.
SADRŽAJ SITUACIJA SA LINIJAMA ZA UZGOJ ŠKOLJAKA

REPUBLIKA HRVATSKA

ZADARSKA ŽUPANIJA

ŽUPANIJSKA SKUPŠTINA

KLASA: UP/I-342-11/26-03/1

URBROJ: 2198-02-26-12

Zadar, 11. rujna 2026. godine

Na temelju članka 7. stavka 1. točke 3. i članka 36. Zakona o koncesijama („Narodne novine“ broj 69/17, 107/20), članka 52. stavka 6. Zakona o pomorskom dobru i morskim lukama („Narodne novine“ broj 83/23) i članka 12. Statuta Zadarske županije („Službeni glasnik Zadarske županije“ broj 10/26), Županijska skupština Zadarske županije na 8. sjednici održanoj dana 11. rujna 2026. godine, donosi

ODLUKU

o davanju koncesije na pomorskom dobru

u svrhu uzgoja školjaka zapadno od mjesta Rovanjska na uzlazu u Novsko ždrilo, Općina Jasenice

Članak 1.

(1) LANTERNA, obrtu za uzgoj školjki, vl. Mislav Rončević, Ulica Velebitska 16, Rovanjska, 23244 Starigrad-Paklenica, OIB: 63654054703 (u daljnjem tekstu: Koncesionar), daje se koncesija na pomorskom dobru u svrhu uzgoja školjaka zapadno od mjesta Rovanjska na ulazu u Novsko ždrilo, Općina Jasenice.

(2) Ukupna površina pomorskog dobra koje se daje u koncesiju iznosi 10.380 m^2, ukupnog godišnjeg kapaciteta uzgoja do 50 tona školjaka.

(3) Ukupna površina koja se daje u koncesiju i položaj u prostoru, označena je na geodetskoj situaciji prijedloga koncesije, a koja čini sastavni dio Odluke.

Lomne točke koje opisuju područje koncesije iskazane su u HTRS96 sustavu:

TOČKA	KOORDINATE HTRS96		KOORDINATE WGS84	
1	421958.59	4901235.14	$44^0$14'48.98"	$15^0$31'22.19"
2	421923.48	4901206.99	$44^0$14'48.05"	$15^0$31'20.63"
3	422067.35	4901027.54	$44^0$14'42.30"	$15^0$31'28.78"
4	422102.46	4901055.69	$44^0$14'43.22"	$15^0$31'28.78"

5	422062.95	4901104.98	$44^0$14'44.80"	$15^0$31'26.97"
6	422066.85	4901108.11	$44^0$14'44.91"	$15^0$31'27.14"
7	422063.09	4901112.79	$44^0$14'45.06"	$15^0$31'26.97"
8	422059.19	4901109.66	$44^0$14'44.95"	$15^0$31'26.80"

Članak 2.

Koncesija se daje na rok od 20 godina, počevši od dana sklapanja ugovora o koncesiji.

Članak 3.

(1) Koncesija na pomorskom dobru daje se u svrhu uzgoja školjaka na području zapadno od mjesta Rovanjska na ulazu u Novsko ždrilo, Općina Jasenice.

(2) Koncesijom se stječe pravo uzgoja i postavljanja uzgajališta školjaka.

(3) Koncesionar je dužan pomorsko dobro iz članka 1. ove Odluke koristiti sukladno ovoj Odluci, Ugovoru o koncesiji, Zakonu o pomorskom dobru i morskim lukama i drugim zakonskim i podzakonskim propisima iz područja sigurnosti plovidbe, zaštite okoliša i prostornog uređenja.

Članak 4.

(1) Za korištenje pomorskog dobra iz članka 1. ove Odluke Koncesionar je obvezan Zadarskoj županiji (dalje u tekstu: Davatelj koncesije) uredno plaćati godišnju naknadu za koncesiju koja se sastoji od dva dijela:

- stalni dio naknade u iznosu od 0,31 euro po metru kvadratnom zauzetog pomorskog dobra, a što iznosi 3.217,80 eura godišnje,

- promjenjivi dio naknade u iznosu od 2,10 % ukupnog godišnjeg prihoda ostvarenog obavljanjem djelatnosti i pružanjem usluga na predmetnom pomorskom dobru.

(2) Davatelj koncesije zadržava pravo izmjene visine stalnog dijela koncesijske naknade uz obvezu da o tome tri mjeseca ranije dostavi pisanu obavijest Koncesionaru.

(3) Način i rokovi plaćanja naknade za koncesiju utvrdit će se Ugovorom o koncesiji.

Članak 5.

(1) Koncesionar se obvezuje staviti u funkciju uzgajalište koje je predmet ove koncesije, najkasnije u roku od 1 (jedne) godine od dana sklapanja ugovora o koncesiji.

(2) Koncesionar je dužan postaviti uzgajalište sukladno Lokacijskoj dozvoli KLASA: UP/I-350-05/16-01/3, URBROJ: 2198/1-11-4/1-16-02 od 25. travnja 2016. godine koju je izdao Upravni odjel za provedbu dokumenata prostornog uređenja i gradnje Zadarske županije.

(3) Koncesionar je dužan u pomorsko dobro koje se daje u koncesiju uložiti sveukupno 40.802,22 eura kao investicijsko ulaganje, a sve u opsegu i na način opisan u Studiji gospodarske opravdanosti.

Članak 6.

(1) Koncesionar je dužan prije sklapanja ugovora o koncesiji Davatelju koncesije dostaviti garanciju banke za dobro ispunjenje obveza iz ugovora o koncesiji u visini 5,0% ponuđene vrijednosti investicije, s rokom važenja 6 mjeseci dužim od planiranog roka završetka investicijskog ciklusa.

(2) Koncesionar je dužan prije sklapanja ugovora o koncesiji Davatelju koncesije dostaviti 2 (dvije) ovjerene bjanko zadužnice, na iznos od 20.000,00 (dvadesettisuća) eura svaka, kao instrumente osiguranja naplate naknade za koncesiju te štete koja može nastati zbog neispunjenja obveza iz ugovora.

(3) Ako Koncesionar u ostavljenom roku ne dostavi garanciju banke iz stavka 1. ovog članka i ovjerene zadužnice iz stavka 2. ovog članka, neće se potpisati ugovor o koncesiji, te Koncesionar gubi sva prava utvrđena ovom Odlukom.

Članak 7.

(1) Za vrijeme trajanja ugovora o koncesiji Koncesionar može s trećim osobama sklopiti ugovor o potkoncesiji sukladno zakonskim propisima koji reguliraju područje koncesija i pomorskog dobra ili prenijeti na treće osobe pravo obavljanja sporednih djelatnosti manjeg opsega ili izvođenja određenih radova ili pružanja pojedinih usluga iz ugovora o koncesiji u manjem opsegu sukladno zakonskim propisima koji reguliraju područje koncesija i pomorskog dobra isključivo uz prethodnu suglasnost Davatelja koncesije.

(2) Koncesionar ne smije umanjiti, ometati ili onemogućiti upotrebu i/ili korištenje susjednih dijelova pomorskog dobra prema njihovoj namjeni, a dodijeljeno pomorsko dobro dužan je čuvati i unapređivati.

(3) Koncesionar je odgovoran za svaku štetu koja nastane uslijed gospodarskog korištenja i uporabe pomorskog dobra.

Članak 8.

(1) Koncesija prestaje, oduzima se i opoziva uz uvjete utvrđene Zakonom, ovom Odlukom i uz posebne uvjete koji će biti utvrđeni ugovorom o koncesiji.

(2) Koncesija može prestati ako dođe do izmjena dokumenata prostornog uređenja, ukoliko se ispune i svi drugi uvjeti predviđeni posebnim propisima.

Članak 9.

(1) Na temelju ove Odluke ovlašćuje se Župan Zadarske županije sklopiti ugovor o koncesiji na pomorskom dobru iz članka 1. ove Odluke u roku od 30 dana od izvršnosti ove Odluke.

(2) Ugovorom o koncesiji detaljno će se regulirati prava i obveze Koncesionara napose na području korištenja pomorskog dobra, zaštite okoliša, sigurnosti plovidbe, održavanja i osiguranja, plaćanja naknade i troškova te osiguranja za dobro ispunjenje obveza iz ugovora te urednog plaćanja naknade za koncesiju.

(3) Ukoliko Koncesionar ne potpiše ugovor o koncesiji na pomorskom dobru u roku iz stavka 1. ovog članka, prestaju sva prava i obveze utvrđene ovom Odlukom, a Davatelj koncesije ima pravo naplate jamstva za ozbiljnost ponude.

Članak 10.

Ova Odluka objavit će se u „Službenom glasniku Zadarske županije“.

Obrazloženje

Županijska skupština Zadarske županije donijela je Odluku o namjeri davanja koncesije na pomorskom dobru u svrhu uzgoja školjaka zapadno od mjesta Rovanjska na ulazu u Novsko ždrilo, Općina Jasenice, KLASA: UP/I-342-11/26-03/1, URBROJ: 2198-02-26-5 od 03. ožujka 2026. godine. Temeljem navedene Odluke, Upravni odjel za pomorsko dobro, more i promet objavio je Obavijest o namjeri davanja koncesije u Elektroničkom oglasniku javne nabave Republike Hrvatske pod brojem 2026/S K01-0000137, s danom objave 14.05.2026. godine.

U otvorenom roku za prikupljanje ponuda, ponudu je dostavio jedan (1) ponuditelj, a javno otvaranje ponuda održano je dana 17. lipnja 2026. godine u nazočnosti ovlaštenih predstavnika davatelja koncesije.

U postupku javnog otvaranja ponuda Stručno povjerenstvo za koncesije na pomorskom dobru je utvrdilo kako je jedinu ponudu dostavio LANTERNA, obrt za uzgoj školjki, vl. Mislav Rončević, Ulica Velebitska 16, Rovanjska, 23244 Starigrad-Paklenica, OIB: 63654054703.

Stručno povjerenstvo za koncesije na pomorskom dobru izvršilo je pregled i ocjenu zaprimljenih ponuda o čemu je sastavljen Zapisnik o pregledu i ocjeni ponuda KLASA: UP/I-342-11/26-03/1, URBROJ: 2198-02-26-9 od dana 17.06.2026. godine.

Ponuda ponuditelja LANTERNA, obrt za uzgoj školjki, vl. Mislav Rončević, Ulica Velebitska 16, Rovanjska, 23244 Starigrad-Paklenica, OIB: 63654054703, ocijenjena je kao valjana ponuda sposobnog ponuditelja, budući da udovoljava svim propisanim uvjetima za davanje koncesije.

Ponuda odgovara svim posebnim propisima i gospodarskom značaju pomorskog dobra, usklađena je s gospodarskom strategijom, politikom gospodarskog razvitka i strategijom zaštite okoliša i prirode Republike Hrvatske i županije, te planirana djelatnost ne umanjuje, ometa ili onemogućuje upotrebu ili korištenje tog odnosno susjednih dijelova pomorskog dobra prema njihovoj namjeni.

Kriteriji za određivanje naknade za koncesiju propisani su u članku 16. Uredbe o postupku davanja koncesije na pomorskom dobru („Narodne novine“ broj 23/04, 101/04, 39/06, 63/08, 125/10, 201/11, 83/12 i 10/17), sukladno kojem se početni iznos stalnog dijela koncesijske naknade za uzgoj školjki izračunava prema zauzetim metrima kvadratnim i iznosi 0,03 EUR za metar kvadratni, a početni iznos promjenjivog dijela koncesijske naknade iznosi 0,20% prihoda.

Članak 58. Zakona o pomorskom dobru i morskim lukama („Narodne novine“ broj 83/23) navodi da se naknada za koncesiju za gospodarsko korištenje pomorskog dobra sastoji se od godišnjeg stalnog i promjenjivog dijela, a početni iznosi naknade za koncesiju prilikom raspisa javnog prikupljanja ponuda određuju se na temelju izračuna i analiza iz studije opravdanosti davanja koncesije, ovisno o predmetu koncesije, procijenjenoj vrijednosti koncesije, roku trajanja, rizicima i troškovima koje koncesionar preuzima i očekivane dobiti, opremljenosti i vrijednosti imovine, površini pomorskog dobra koji se daje u koncesiju, a u skladu s propisom iz stavka 6. tog članka i općim propisom kojim se uređuju koncesije.

Člankom 17. Uredbe propisano je kako iznimno, davatelj koncesije može, ako to gospodarski razlozi opravdavaju izmijeniti početne iznose naknade za koncesiju. Studijom opravdanosti davanja koncesije i procijene vrijednosti predmetne koncesije utvrđeno je kako pokazatelji dobiveni Studijom, opravdavaju gospodarske razloge za povećanje početnog iznosa stalnog dijela koncesijske naknade na 0,20 EUR za metar kvadratni te iznos promjenjivog dijela koncesijske naknade iznosi 1,00% prihoda.

Naknada za koncesiju utvrđena je prema ponudi najpovoljnijeg ponuditelja, te iznosi:

- stalni dio godišnje naknade za koncesiju iznosi 0,31 euro po metru kvadratnom,

- promjenjivi dio naknade za koncesiju iznosi 2,10 % od godišnjeg prihoda ostvarenog od obavljanja djelatnosti na području koncesije,

- ponuđeni iznos ukupnog investicijskog ulaganja prema studiji gospodarske opravdanosti – 40.802,22 EUR.

Ostali uvjeti utvrđeni su Odlukom Županijske skupštine Zadarske županije, KLASA: UP/I-342-11/26-03/1, URBROJ: 2198-02-26-5 od 3. ožujka 2026. godine i Dokumentacijom za nadmetanje.

Stručno povjerenstvo za koncesije na pomorskom dobru Zadarske županije predložilo je donošenje Odluke o davanju koncesije na pomorskom dobru u svrhu uzgoja školjaka zapadno od mjesta Rovanjska na ulazu u Novsko ždrilo, Općina Jasenice, površine 10.380 m^2, ponuditelju LANTERNA, obrt za uzgoj školjki, vl. Mislav Rončević, Ulica Velebitska 16, Rovanjska, 23244 Starigrad-Paklenica, OIB: 63654054703.

Slijedom navedenog odlučeno je kao u izreci ove Odluke.

UPUTA O PRAVNOM LIJEKU:

Protiv ove Odluke može se izjaviti žalba Državnoj komisiji za kontrolu postupaka javne nabave, Koturaška cesta 43/IV, 10000 Zagreb, Republika Hrvatska, u skladu s propisom kojim se uređuju koncesije. Žalba se dostavlja elektroničkim sredstvima komunikacije putem međusobno povezanih informacijskih sustava Državne komisije i EOJN RH. Žalba se izjavljuje u roku 10 (deset) dana od primitka ove Odluke. Naknada za pokretanje žalbenog postupka plaća se sukladno članku 430. Zakona o javnoj nabavi („Narodne novine“ 120/16, 114/22, 48/26).

PREDSJEDNICA

Ingrid Melada, v.r.



POVRŠINA PODRUČJA = 10380m2

KOORDINATE RUBNIH TOČAKA – HTRS96/TM

1	421958.59	4901235.14	5	422062.95	4901104.98
2	421923.48	4901206.99	6	422066.85	4901108.11
3	422067.35	4901027.54	7	422063.09	4901112.79
4	422102.46	4901055.69	8	422059.19	4901109.66

LEGENDA:

Lokacija

REPUBLIKA HRVATSKA

ZADARSKA ŽUPANIJA

ŽUPANIJSKA SKUPŠTINA

KLASA: UP/I-342-11/24-03/6

URBROJ: 2198-02-26-12

Zadar, 11. rujna 2026. godine

Na temelju članka 7. stavka 1. točke 3. i članka 36. Zakona o koncesijama („Narodne novine“ broj 69/17, 107/20), članka 52. stavka 6. Zakona o pomorskom dobru i morskim lukama („Narodne novine“ broj 83/23) i članka 12. Statuta Zadarske županije („Službeni glasnik Zadarske županije“ broj 10/26), Županijska skupština Zadarske županije na 8. sjednici održanoj dana 11. rujna 2026. godine, donosi

ODLUKU

o davanju koncesije na pomorskom dobru

u svrhu uzgoja školjaka jugoistočno od mjesta Seline-JI2, Velebitski kanal, Općina Starigrad

Članak 1.

(1) Trgovačkom društvu SEA 4 ALL j.d.o.o., Josipa Jurja Strossmayera 27, 23000 Zadar, OIB: 16367351216 (u daljnjem tekstu: Koncesionar), daje se koncesija na pomorskom dobru u svrhu uzgoja školjaka jugoistočno od mjesta Seline-JI2, Velebitski kanal, Općina Starigrad.

(2) Ukupna površina pomorskog dobra koje se daje u koncesiju iznosi 25.000 m^2, ukupnog godišnjeg kapaciteta uzgoja do 200 tona školjaka.

(3) Ukupna površina koja se daje u koncesiju i položaj u prostoru, označena je na geodetskoj situaciji prijedloga koncesije, a koja čini sastavni dio Odluke.

Lomne točke koje opisuju područje koncesije iskazane su u HTRS96 sustavu:

	E	N
1.	421140.59	4903886.75
2.	421365.68	4903777.96
3.	421322.17	4903687.93
4.	421097.08	4903796.72

Članak 2.

Koncesija se daje na rok od 20 godina, počevši od dana sklapanja ugovora o koncesiji.

Članak 3.

(1) Koncesija na pomorskom dobru daje se u svrhu uzgoja školjaka na području jugoistočno od mjesta Seline-JI2 u Velebitskom kanalu, Općina Starigrad.

(2) Koncesijom se stječe pravo uzgoja i postavljanja uzgajališta školjaka.

(3) Koncesionar je dužan pomorsko dobro iz članka 1. ove Odluke koristiti sukladno ovoj Odluci, Ugovoru o koncesiji, Zakonu o pomorskom dobru i morskim lukama i drugim zakonskim i podzakonskim propisima iz područja sigurnosti plovidbe, zaštite okoliša i prostornog uređenja.

Članak 4.

(1) Za korištenje pomorskog dobra iz članka 1. ove Odluke Koncesionar je obvezan Zadarskoj županiji (dalje u tekstu: Davatelj koncesije) uredno plaćati godišnju naknadu za koncesiju koja se sastoji od dva dijela:

- stalni dio naknade u iznosu od 0,30 euro po metru kvadratnom zauzetog pomorskog dobra, a što iznosi 7.500,00 eura godišnje,

- promjenjivi dio naknade u iznosu od 1,2 % ukupnog godišnjeg prihoda ostvarenog obavljanjem djelatnosti i pružanjem usluga na predmetnom pomorskom dobru.

(2) Davatelj koncesije zadržava pravo izmjene visine stalnog dijela koncesijske naknade uz obvezu da o tome tri mjeseca ranije dostavi pisanu obavijest Koncesionaru.

(3) Način i rokovi plaćanja naknade za koncesiju utvrdit će se Ugovorom o koncesiji.

Članak 5.

(1) Koncesionar se obvezuje staviti u funkciju uzgajalište koje je predmet ove koncesije, najkasnije u roku od 1 (jedne) godine od dana sklapanja ugovora o koncesiji.

(2) Koncesionar je dužan postaviti uzgajalište sukladno Lokacijskoj dozvoli KLASA: UP/I-350-05/24-01/000050, URBROJ: 2198-07-05/1-24-0002 od 07. listopada 2024. godine koju je izdao Upravni odjel za prostorno uređenje, zaštitu okoliša i komunalne poslove Zadarske županije.

(3) Koncesionar je dužan u pomorsko dobro koje se daje u koncesiju uložiti sveukupno 213.628,00 eura kao investicijsko ulaganje, a sve u opsegu i na način opisan u Studiji gospodarske opravdanosti.

Članak 6.

(1) Koncesionar je dužan prije sklapanja ugovora o koncesiji Davatelju koncesije dostaviti garanciju banke za dobro ispunjenje obveza iz ugovora o koncesiji u visini 5,0% ponuđene vrijednosti investicije, s rokom važenja 6 mjeseci dužim od planiranog roka završetka investicijskog ciklusa.

(2) Koncesionar je dužan prije sklapanja ugovora o koncesiji Davatelju koncesije dostaviti 2 (dvije) ovjerene bjanko zadužnice, na iznos od 20.000,00 (dvadesettisuća) eura svaka, kao instrumente osiguranja naplate naknade za koncesiju te štete koja može nastati zbog neispunjenja obveza iz ugovora.

(3) Ako Koncesionar u ostavljenom roku ne dostavi garanciju banke iz stavka 1. ovog članka i ovjerene zadužnice iz stavka 2. ovog članka, neće se potpisati ugovor o koncesiji, te Koncesionar gubi sva prava utvrđena ovom Odlukom.

Članak 7.

(1) Za vrijeme trajanja ugovora o koncesiji Koncesionar može s trećim osobama sklopiti ugovor o potkoncesiji sukladno zakonskim propisima koji reguliraju područje koncesija i pomorskog dobra ili prenijeti na treće osobe pravo obavljanja sporednih djelatnosti manjeg opsega ili izvođenja određenih radova ili pružanja pojedinih usluga iz ugovora o koncesiji u manjem opsegu sukladno zakonskim propisima koji reguliraju područje koncesija i pomorskog dobra isključivo uz prethodnu suglasnost Davatelja koncesije.

(2) Koncesionar ne smije umanjiti, ometati ili onemogućiti upotrebu i/ili korištenje susjednih dijelova pomorskog dobra prema njihovoj namjeni, a dodijeljeno pomorsko dobro dužan je čuvati i unapređivati.

(3) Koncesionar je odgovoran za svaku štetu koja nastane uslijed gospodarskog korištenja i uporabe pomorskog dobra.

Članak 8.

(1) Koncesija prestaje, oduzima se i opoziva uz uvjete utvrđene Zakonom, ovom Odlukom i uz posebne uvjete koji će biti utvrđeni ugovorom o koncesiji.

(2) Koncesija može prestati ako dođe do izmjena dokumenata prostornog uređenja, ukoliko se ispune i svi drugi uvjeti predviđeni posebnim propisima.

Članak 9.

(1) Na temelju ove Odluke ovlašćuje se Župan Zadarske županije sklopiti ugovor o koncesiji na pomorskom dobru iz članka 1. ove Odluke u roku od 30 dana od izvršnosti ove Odluke.

(2) Ugovorom o koncesiji detaljno će se regulirati prava i obveze Koncesionara napose na području korištenja pomorskog dobra, zaštite okoliša, sigurnosti plovidbe, održavanja i osiguranja, plaćanja naknade i troškova te osiguranja za dobro ispunjenje obveza iz ugovora te urednog plaćanja naknade za koncesiju.

(3) Ukoliko Koncesionar ne potpiše ugovor o koncesiji na pomorskom dobru u roku iz stavka 1. ovog članka, prestaju sva prava i obveze utvrđene ovom Odlukom, a Davatelj koncesije ima pravo naplate jamstva za ozbiljnost ponude.

Članak 10.

Ova Odluka objavit će se u „Službenom glasniku Zadarske županije“.

Obrazloženje

Županijska skupština Zadarske županije donijela je Odluku o namjeri davanja koncesije na pomorskom dobru u svrhu uzgoja jugoistočno od mjesta Seline-JI2, Velebitski kanal, Općina Starigrad, KLASA: UP/I-342-11/24-03/6, URBROJ: 2198-02-26-6 od 03. ožujka 2026. godine. Temeljem navedene Odluke, Upravni odjel za pomorsko dobro, more i promet objavio je Obavijest o namjeri davanja koncesije u Elektroničkom oglasniku javne nabave Republike Hrvatske pod brojem 2026/S K01-0000133, s danom objave 13.05.2026. godine.

U otvorenom roku za prikupljanje ponuda, ponudu je dostavio jedan (1) ponuditelj, a javno otvaranje ponuda održano je dana 17. lipnja 2026. godine u nazočnosti ovlaštenih predstavnika davatelja koncesije.

U postupku javnog otvaranja ponuda Stručno povjerenstvo za koncesije na pomorskom dobru je utvrdilo kako je jedinu ponudu dostavilo trgovačko društvo SEA 4 ALL j.d.o.o., Josipa Jurja Strossmayera 27, 23000 Zadar, OIB: 16367351216.

Stručno povjerenstvo za koncesije na pomorskom dobru izvršilo je pregled i ocjenu zaprimljenih ponuda o čemu je sastavljen Zapisnik o pregledu i ocjeni ponuda KLASA: UP/I-342-11/26-03/6, URBROJ: 2198-02-26-10 od dana 17.06.2026. godine.

Ponuda ponuditelja SEA 4 ALL j.d.o.o., Josipa Jurja Strossmayera 27, 23000 Zadar, OIB: 16367351216, ocijenjena je kao valjana ponuda sposobnog ponuditelja, budući da udovoljava svim propisanim uvjetima za davanje koncesije.

Ponuda odgovara svim posebnim propisima i gospodarskom značaju pomorskog dobra, usklađena je s gospodarskom strategijom, politikom gospodarskog razvitka i strategijom zaštite okoliša i prirode Republike Hrvatske i županije, te planirana djelatnost ne umanjuje, ometa ili onemogućuje upotrebu ili korištenje tog odnosno susjednih dijelova pomorskog dobra prema njihovoj namjeni.

Kriteriji za određivanje naknade za koncesiju propisani su u članku 16. Uredbe o postupku davanja koncesije na pomorskom dobru („Narodne novine“ broj 23/04, 101/04, 39/06, 63/08, 125/10, 201/11, 83/12 i 10/17), sukladno kojem se početni iznos stalnog dijela koncesijske naknade za uzgoj školjki izračunava prema zauzetim metrima kvadratnim i iznosi 0,03 EUR za metar kvadratni, a početni iznos promjenjivog dijela koncesijske naknade iznosi 0,20% prihoda.

Početni iznos promjenjivog dijela koncesijske naknade obračunava se u postotku od prihoda ponuditelja, a prema sljedećim kriterijima:

– ponuđeni iznos stalnog dijela koncesijske naknade	30%
– ponuđeni iznos promjenjivog dijela koncesijske naknade	30%
– ponuđeni iznos ukupnoga investicijskog ulaganja prema studiji gospodarske opravdanosti	40%

Članak 58. Zakona o pomorskom dobru i morskim lukama („Narodne novine“ broj 83/23) navodi da se naknada za koncesiju za gospodarsko korištenje pomorskog dobra sastoji se od godišnjeg stalnog i promjenjivog dijela, a početni iznosi naknade za koncesiju prilikom raspisa javnog prikupljanja ponuda određuju se na temelju izračuna i analiza iz studije opravdanosti davanja koncesije, ovisno o predmetu koncesije, procijenjenoj vrijednosti koncesije, roku trajanja, rizicima i troškovima koje koncesionar preuzima i očekivane dobiti, opremljenosti i vrijednosti imovine, površini pomorskog dobra koji se daje u koncesiju, a u skladu s propisom iz stavka 6. tog članka i općim propisom kojim se uređuju koncesije.

Člankom 17. Uredbe propisano je kako iznimno, davatelj koncesije može, ako to gospodarski razlozi opravdavaju izmijeniti početne iznose naknade za koncesiju. Studijom opravdanosti davanja koncesije i procijene vrijednosti predmetne koncesije utvrđeno je kako pokazatelji dobiveni Studijom, opravdavaju gospodarske razloge za povećanje početnog iznosa stalnog dijela koncesijske naknade na 0,20 EUR za metar kvadratni te iznos promjenjivog dijela koncesijske naknade iznosi 1,00% prihoda.

Naknada za koncesiju utvrđena je prema ponudi najpovoljnijeg ponuditelja, te iznosi:

- stalni dio godišnje naknade za koncesiju iznosi 0,30 euro po metru kvadratnom,

- promjenjivi dio naknade za koncesiju iznosi 1,2 % od godišnjeg prihoda ostvarenog od obavljanja djelatnosti na području koncesije,

- ponuđeni iznos ukupnog investicijskog ulaganja prema Studiji gospodarske opravdanosti – 213.628,00 EUR**.**

Ostali uvjeti utvrđeni su Odlukom Županijske skupštine Zadarske županije, KLASA: UP/I-342-11/24-03/6, URBROJ: 2198-02-26-6 od 3. ožujka 2026. godine i Dokumentacijom za nadmetanje.

Obzirom na navedeno Stručno povjerenstvo za koncesije na pomorskom dobru Zadarske županije predložilo je stoga donošenje Odluke o davanju koncesije na pomorskom u svrhu uzgoja jugoistočno od mjesta Seline-JI2, Velebitski kanal, Općina Starigrad, površine 25.000 m^2, ponuditelju trgovačkom društvu SEA 4 ALL j.d.o.o., Josipa Jurja Strossmayera 27, 23000 Zadar, OIB: 16367351216, te se slijedom navedenog predlaže donošenje predložene Odluke.

Slijedom navedenog odlučeno je kao u izreci ove Odluke.

UPUTA O PRAVNOM LIJEKU:

Protiv ove Odluke može se izjaviti žalba Državnoj komisiji za kontrolu postupaka javne nabave, Koturaška cesta 43/IV, 10000 Zagreb, Republika Hrvatska, u skladu s propisom kojim se uređuju koncesije. Žalba se dostavlja elektroničkim sredstvima komunikacije putem međusobno povezanih informacijskih sustava Državne komisije i EOJN RH. Žalba se izjavljuje u roku 10 (deset) dana od primitka ove Odluke. Naknada za pokretanje žalbenog postupka plaća se sukladno članku 430. Zakona o javnoj nabavi („Narodne novine“ broj 120/16, 114/22, 48/26).

PREDSJEDNICA

Ingrid Melada, v.r.

FIRMA CIVE d.o.o.

za trgovinu i usluge

Brig 10, Zadar 23000
Tel. +385 23 220 207 / Mob +385 98 332 800
E-mail: firma-cive@zd.t-com.hr

IBAN HR3524020061100076980
OIB 89970884992

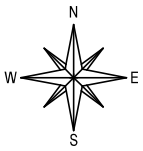

Katastarska općina: SELINE
MBR: 334987

DIGITALNA ORTOFOTO KARTA

sa uklopom granica koncesijskog polja

Mjerilo 1:2000



KOORDINATE RUBNIH TOČAKA

1 - 421140.59 4903886.75
2 - 421365.68 4903777.96
3 - 421322.17 4903687.93
4 - 421097.08 4903796.72

POVRŠINA PODRUČJA = 25000 m2

Lokacija nove koncesije

Izradila:
Ana Lokas-Juranov, dipl.ing.geod.
Zadar, siječanj 2024. godine

Direktor:
Elvis Meštrović, geom.

REPUBLIKA HRVATSKA

ZADARSKA ŽUPANIJA

ŽUPAN

KLASA: 611-06/26-01/3

URBROJ: 2198-01-26-1

Zadar, 27. srpnja 2026. godine

Na temelju članka 48. Zakona o lokalnoj i područnoj (regionalnoj) samoupravi (Narodne novine b 33/01., 60/01. – vjerodostojno tumačenje, 129/05., 109/07., 125/08., 36/09., 150/11., 144/12., 19/13. – pročišćeni tekst, 137/15. – ispravak, 123/17., 98/19. i 144/20.) i članka 30. stavka 1. Statuta Zadarske županije (Službeni glasnik Zadarske županije 10/26), župan Zadarske županije, 27. srpnja 2026. godine, donosi

ODLUKU

o osnivanju Koordinacije za pripremu uspostave spomen-sobe i muzeja Domovinskog rata u Zadru

Članak 1.

Ovom Odlukom osniva se Koordinacija za pripremu uspostave spomen-sobe i muzeja Domovinskog rata u Zadru (u daljnjem tekstu: Koordinacija) kao savjetodavno i koordinacijsko radno tijelo župana Zadarske županije.

Koordinacija se osniva radi pripreme, usuglašavanja, koordiniranja i praćenja aktivnosti povezanih s uspostavom spomen-sobe i muzeja Domovinskog rata u Zadru.

Članak 2.

Koordinacija se osniva radi sustavnog okupljanja predstavnika hrvatskih branitelja, nadležnih tijela, institucija, ustanova, jedinica lokalne i područne (regionalne) samouprave te stručnih dionika koji mogu pridonijeti oblikovanju sadržajnog, organizacijskog, prostornog, financijskog i prezentacijskog okvira buduće spomen-sobe i muzeja Domovinskog rata u Zadru.

Djelovanje Koordinacije usmjereno je na očuvanje istine o Domovinskom ratu, trajno vrednovanje doprinosa hrvatskih branitelja i ratnog puta postrojbi s područja Grada Zadra i Zadarske županije te stvaranje dostojanstvenog prostora sjećanja, edukacije i javne prezentacije građe iz razdoblja Domovinskog rata.

Članak 3.

Izrazi koji se koriste u ovoj Odluci, a imaju rodno značenje, odnose se jednako na muški i ženski rod.

Članak 4.

Koordinacija ima devet članova, uključujući predsjednika i zamjenika predsjednika.

Koordinaciju čine:

- tri člana predstavnika hrvatskih branitelja i udruga proisteklih iz Domovinskog rata
- jedan član predstavnik Ministarstva hrvatskih branitelja
- jedan član predstavnik Zadarske županije
- jedan član predstavnik Grada Zadra
- jedan član, predstavnik Sveučilišta u Zadru,
- jedan član predstavnik Narodnog muzeja Zadar
- jedan član predstavnik Turističke zajednice Zadarske županije.

Predsjednika, zamjenika predsjednika i članove Koordinacije imenuje i razrješuje župan Zadarske županije posebnim rješenjem.

Predstavnici tijela, institucija i ustanova iz stavka 2. podstavaka 2., 4. 5. 6. i 7. ovoga članka imenuju se na njihov prijedlog.

Predstavnici hrvatskih branitelja i udruga proisteklih iz Domovinskog rata imenuju se na temelju prethodno provedenih konzultacija s braniteljskim udrugama koje djeluju na području Zadarske županije.

Predsjednik Koordinacije može, prema potrebi, na sjednice pozvati stručnjake te predstavnike drugih tijela, institucija, ustanova, arhiva, muzeja, obrazovnih ustanova i braniteljskih udruga radi davanja stručnih mišljenja i prijedloga.

Pozvane osobe iz stavka 6. ovoga članka ne smatraju se članovima Koordinacije i nemaju pravo odlučivanja.

Članak 5.

Zadaće Koordinacije osobito su:

- predlaganje koncepta spomen-sobe i muzeja Domovinskog rata u Zadru
- koordiniranje aktivnosti hrvatskih branitelja, braniteljskih udruga, ustanova i nadležnih tijela
- koordiniranje prikupljanja, evidentiranja, stručne obrade i vrednovanja dostupne građe dokumenata, fotografija, predmeta i svjedočanstava iz Domovinskog rata
- predlaganje modela stručne obrade, zaštite, čuvanja i muzeološke prezentacije građe razmatranje i predlaganje mogućih prostornih rješenja
- predlaganje organizacijskog modela uspostave i budućeg upravljanja spomen-sobom i muzejom
- predlaganje izvora financiranja, uključujući mogućnosti financiranja iz nacionalnih i europskih fondova
- priprema prijedloga programa rada, faza provedbe i vremenskog plana aktivnosti suradnja s nadležnim ministarstvima, jedinicama lokalne i područne (regionalne) samouprave, ustanovama i drugim relevantnim dionicima
- predlaganje aktivnosti promocije, edukacije i uključivanja javnosti, osobito djece i mladih
- obavljanje drugih zadaća povezanih s ostvarenjem ciljeva utvrđenih ovom Odlukom.

Članak 6.

Koordinacija radi na sjednicama koje prema potrebi saziva predsjednik Koordinacije i njima predsjeda.

U slučaju spriječenosti predsjednika sjednicu saziva i njome predsjeda zamjenik predsjednika.

Koordinacija može pravovaljano odlučivati ako je sjednici nazočna većina svih članova.

Koordinacija donosi zaključke, prijedloge i preporuke većinom glasova nazočnih članova.

U slučaju jednakog broja glasova odlučujući je glas osobe koja predsjeda sjednicom.

O sjednici Koordinacije vodi se zapisnik.

Koordinacija može donijeti poslovnik kojim će pobliže urediti način svojega rada.

Članak 7.

Predsjednik, zamjenik predsjednika i članovi Koordinacije nemaju pravo na naknadu za rad u Koordinaciji.

Članovi Koordinacije imaju pravo na naknadu stvarnih i opravdanih putnih troškova nastalih u vezi s radom Koordinacije, u skladu s propisima i općim aktima Zadarske županije.

Mandat predsjednika, zamjenika predsjednika i članova Koordinacije traje do isteka mandata župana koji ih je imenovao.

Predsjednik, zamjenik predsjednika i članovi Koordinacije mogu biti razriješeni i prije isteka mandata.

Članu Koordinacije mandat prestaje razrješenjem, podnošenjem ostavke, prestankom obnašanja dužnosti odnosno statusa na temelju kojeg je imenovan te nastupanjem drugih okolnosti zbog kojih više ne može obavljati dužnost člana Koordinacije.

Članak 8.

Koordinacija o svojem radu, zaključcima, prijedlozima i preporukama izvješćuje župana Zadarske županije te, prema potrebi, druga tijela i institucije uključene u aktivnosti uspostave spomen-sobe i muzeja Domovinskog rata u Zadru.

Stručne, administrativne i tehničke poslove za potrebe Koordinacije obavlja upravno tijelo Zadarske županije nadležno za poslove kulture.

Članak 9.

Ova Odluka stupa na snagu danom donošenja, a bit će objavljena u Službenom glasniku Zadarske županije.

ŽUPAN

Josip Bilaver, v.r.

REPUBLIKA HRVATSKA

ZADARSKA ŽUPANIJA

ŽUPAN

KLASA: 602-04/26-01/35

URBROJ: 2198-01-26-13

Zadar, 28. kolovoza 2026. godine

Na temelju članka 143. stavaka 2. i 3. Zakona o odgoju i obrazovanju u osnovnoj i srednjoj školi („Narodne novine“, br. 87/08., 86/09., 92/10., 105/10. - ispravak, 90/11., 16/12., 86/12., 126/12. - pročišćeni tekst, 94/13., 152/14., 7/17., 68/18., 98/19., 64/20., 151/22, 155/23, 156/23) i članka 30. Statuta Zadarske županije („Službeni glasnik Zadarske županije“, broj 10/26), župan Zadarske županije dana, 28. kolovoza 2026. godine, donosi

ODLUKU

o kriterijima i načinu financiranja i sufinanciranja javnog prijevoza

redovitih učenika srednjih škola Zadarske županije

za školsku godinu 2026./2027.

I.

Ovom Odlukom utvrđuju se kriteriji i način financiranja i sufinanciranja javnog prijevoza za redovite učenike srednjih škola Zadarske županije za školsku godinu 2026./2027. . i to za:

- sufinanciranje troškova međumjesnog javnog prijevoza u iznosu od 15% osim za deficitarna zanimanja,

- sufinanciranje troškova međumjesnog javnog prijevoza učenika koji pohađaju deficitarna zanimanja u iznosu od 25% i

- financiranje troškova mjesnog javnog prijevoza učenika koji pohađaju deficitarna zanimanja u iznosu od 100%.

- financiranje troškova obalnog linijskog pomorskog prometa učenika koji pohađaju deficitarna zanimanja u iznosu od 100%.

Pod javnim prijevozom iz stavka 1. ove točke podrazumijeva se javni linijski prijevoz u cestovnom prometu između dvaju različitih mjesta – mjesta prebivališta, odnosno boravišta i mjesta škole te javni linijski prijevoz u obalnom pomorskom prometu od trajektnog pristaništa na kopnu do trajektnog pristaništa na otoku.

Iznimno od stavka 2. ove točke, učenici čije je mjesto prebivališta, odnosno boravišta na području na kojem nema odgovarajućeg javnog prijevoza ostvaruju pravo na sufinanciranje troškova prijevoza, ukoliko

je organiziran poseban prijevoz u dogovoru s Upravnim odjelom za obrazovanje, kulturu i šport Zadarske županije, jedinicom lokalne samouprave i školom.

II.

Kriteriji za stjecanje prava sufinanciranja troškova međumjesnog javnog prijevoza učenika srednjih škola u visini 15% su:

- da je učenik u školskoj godini 2026./2027. upisao i redovito pohađa srednju školu, osim za deficitarna zanimanja,

- da učenik kupuje mjesečnu kartu za korištenje sredstava redovitog putničkog javnog linijskog prijevoza i

- da udaljenost od mjesta prebivališta, odnosno boravišta učenika do mjesta škole, iznosi više od pet kilometara.

Kriteriji za stjecanje prava sufinanciranja troškova međumjesnog javnog prijevoza učenika srednjih škola koji pohađaju deficitarna zanimanja u iznosu od 25% su:

- da je učenik u školskoj godini 2026./2027. . upisao deficitarno zanimanje i redovito pohađa srednju školu,

- da učenik kupuje mjesečnu kartu za korištenje sredstava redovitog putničkog javnog linijskog prijevoza i

- da udaljenost od mjesta prebivališta učenika do mjesta škole, odnosno do prve linije javnoga prijevoza, iznosi više od pet kilometara.

Kriteriji za stjecanje prava financiranja troškova mjesnog javnog prijevoza učenika srednjih škola koji pohađaju deficitarna zanimanja u iznosu od 100% su:

- da je učenik u školskoj godini 2026./2027. . upisao deficitarno zanimanje i redovito pohađa srednju školu,

- da učenik kupuje mjesečnu kartu za korištenje sredstava redovitog putničkog javno linijskog prijevoza,

Kriteriji za stjecanje prava financiranja troškova obalnog linijskog pomorskog prometa učenika koji pohađaju deficitarna zanimanja u iznosu od 100%.

- da učenik u školskoj godini 2026./2027. redovito pohađa srednju školu i da je upisao deficitarno zanimanje,

- da učenik kupuje mjesečnu kartu za korištenje sredstava redovitog obalnog linijskog pomorskog prometa (brod) isključivo od trajektnog pristaništa na kopnu do trajektnog pristaništa na otoku i nazad.

Deficitarno zanimanje podrazumijeva ono zanimanje koje se nalazi u Preporukama za upisnu politiku i politiku stipendiranja Hrvatskog zavoda za zapošljavanje za Zadarsku županiju za 2026. godinu. Pod pojmom deficitarno zanimanje podrazumijeva se i ono zanimanje za koje i sama škola procijeni da je deficitarno.

Prema preporuci Hrvatskog zavoda za zapošljavanje deficitarna zanimanja, za školsku godinu 2026./2027. godinu, su: konobar, kuhar, vozač motornog vozila, prodavač, pekar-slastičar, slastičar, mesar, oblagač podova i zidova, stolar, soboslikar-ličilac, elektroinstalater, operater za strojne obrade, serviser karoserije motornih vozila, elektromehaničar, automehatroničar, monter strojarskih instalacija, izrađivač-monter

strojarskih konstrukcija, frizer, medicinska sestra/tehničar opće njege, farmaceutski tehničar, dentalni tehničar, kozmetičar, zdravstveno laboratorijski tehničar.

Prema preporuci škola deficitarna zanimanja, za školsku godinu 2026./2027., su i fizioterapeutski tehničar.

Pravo sufinanciranja troškova javnog prijevoza prema kriterijima iz stavka 1. i 2. ove točke ostvaruju učenik koji srednju školu pohađa u susjednim županijama. Kriterij za stjecanje prava je:

- da su učenici upisali programe obrazovanja kojih nema na upisnom području Zadarske županije ili

- da su učenici upisali programe obrazovanja kojih ima u Zadarskoj županiji ali su troškovi prijevoza do škola susjedne županije niži od troškova prijevoza do škola u Zadarskoj županiji

Pravo sufinanciranja troškova javnog prijevoza prema kriterijima iz stavka 1. i 2. ove točke i razliku troškova do punog iznosa cijene mjesečnog učeničkog pokaza koji se ne financiraju iz drugih izvora, ostvaruje učenik kojemu je mjesto prebivališta, odnosno boravišta na području Ličko-senjske županije.

Kriterij za stjecanje prava je:

- da je učenik u školskoj godini 2026./2027. upisao 1. razred i redovito pohađa Srednju školu Gračac,

- da udaljenost od mjesta prebivališta, odnosno boravišta učenika do mjesta škole, iznosi više od 15 kilometara.

Pravo sufinanciranja troškova javnog prijevoza prema kriterijima iz stavka 1., 2., 3. i 4. ove točke ne ostvaruje učenik:

- koji je smješten u učeničkom domu koji se nalazi u istom mjestu njegova školovanja. Iznimno učenici koji su smješteni u učeničkom domu, a pohađaju deficitarna zanimanja, ostvaruju pravo financiranja troškova mjesnog prijevoza i

- kojemu se troškovi prijevoza u cijelosti financiraju iz drugih izvora (npr. učenici koji imaju prebivalište na otoku i pravo na financiranje prijevoza ostvaruju temeljem Zakona o otocima („Narodne novine“ broj:13/26),

- koji su članovi kućanstva koje je korisnik zajamčene minimalne naknade te ako je učenik dijete bez roditelja ili bez roditeljske skrbi, a sukladno propisu kojim se uređuje područje socijalne skrbi i obiteljskih odnosa,

- koji su članovi kućanstva osobe koja je do 31. kolovoza 2026. utvrđena kao korisnik naknade za nezaposlene hrvatske branitelje iz Domovinskog rata i članove njihovih obitelji, sukladno propisu kojim se uređuju prava hrvatskih branitelja iz Domovinskog rata i članova njihovih obitelji, sukladno Zakonu o hrvatskim braniteljima iz Domovinskog rata i članovima njihovih obitelji i

- koji su članovi kućanstva osobe koja je do 31. kolovoza 2026. utvrđena kao korisnik novčane naknade za civilne stradalnike iz Domovinskoga rata, sukladno propisu kojim se uređuju prava civilnih stradalnika iz Domovinskoga rata, sukladno Zakonu o civilnim stradalnicima iz Domovinskog rata.

III.

Visina pomoći za namjenu iz točke I. ove Odluke iznosi 15%, 25% i 100% ukupne mjesečne učeničke karte za autobus i trajekt.

U mjesecu kada se nastava održava dio mjeseca, sufinancirat će se mjesečna karta, odnosno pojedinačna dnevna karta za dane pohađanja nastave u mjesecu uzimajući u obzir najpovoljniji iznos, a sve u skladu s *Odlukom Ministarstva znanosti, obrazovanja i mladih o početku i završetku nastavne godine, broju radnih*

dana i trajanju odmora učenika osnovnih i srednjih škola za školsku godinu 2026./2027. („Narodne novine“, broj 58/26).

Iznimno, učenicima u programima čiji se veći dio izvodi u obliku praktične nastave i vježbi te drugim strukovnim programima sa stručnom praksom, sufinancirat će se, odnosno financirat će se mjesečna karta, polumjesečna, odnosno pojedinačna karta za dane pohađanja praktične nastave i vježbi te stručne prakse u mjesecu uzimajući u obzir najpovoljniji iznos. Navedeno se primjenjuje i u mjesecu srpnju 2027. godine. Ukoliko strukovna škola praktičnu nastavu ne može organizirati samo u srpnju, ista se može produžiti na mjesec kolovoz 2027. godine.

Za prijevoz maturanata za dane pohađanja ispita državne mature (gimnazijski programi) te maturanata u strukovnim i umjetničkim programima za dane izrade i obrane završnog rada i za dane polaganja ispita državne mature zbog nastavka školovanja, sufinancirat će se, odnosno financirat će se najpovoljniji iznos (pojedinačne karte, polumjesečna ili mjesečna karta) za dane pohađanja ispita državne mature, odnosno za dane izrade i obrane završnog rada.

Također, učenicima koji imaju obvezu pohađanja dopunskog rada, sufinancirat će se, odnosno financirat će se najpovoljniji iznos (pojedinačne karte, polumjesečna ili mjesečna karta) za dane pohađanja dopunskog rada.

IV.

Sredstva za ovu namjenu osigurana su u Proračunu Zadarske županije za 2026. godinu i projekciji proračuna Zadarske županije za 2027. godinu.

V.

Zadarska županija sklopit će Ugovore o sufinanciranju i financiranju troškova javnog prijevoza redovitih učenika srednjih škola za školsku godinu 2026./2027. s prijevoznicima koji će obavljati uslugu prijevoza učenika.

VI.

Ova Odluka stupa na snagu danom donošenja i objavit će se u „Službenom glasniku Zadarske županije“.

Župan

Josip Bilaver, v.r.

REPUBLIKA HRVATSKA

ZADARSKA ŽUPANIJA

ŽUPAN

KLASA: 600-02/24-01/22

URBROJ: 2198-01-26-68

Zadar, 4. rujna 2026. godine

Na temelju članka 13. stavka 2. Odluke o izvršavanju Proračuna Zadarske županije za 2025. godinu („Službeni glasnik Zadarske županije“ broj 19/25) i te članka 30. Statuta Zadarske županije („Službeni glasnik Zadarske županije“ broj: 10/26) župan Zadarske županije, dana 4. rujna 2026. godine, donosi

O D L U K U

O UTVRĐIVANJU SATNICE RADA POMOĆNIKA U NASTAVI I STRUČNO KOMUNIKACIJSKIH POSREDNIKA U ŠKOLSKOJ GODINI 2026/2027.

I.

Ovom Odlukom utvrđuje se satnica rada osoba koje obavljaju poslove pomoćnika u nastavi ili stručnoga komunikacijskog posrednika za pružanje potpore tijekom odgojno-obrazovnoga procesa u školama kojima je osnivač Zadarska županija u školskoj godini 2026/2027. putem projekata:

1. Inkluzija korak bliže društvu bez prepreka – faza V
2. Pomoćnici u nastavi Zadarske županije
3. Pomoćnici u nastavi – udruge.

II.

Satnica rada za osobe iz točke I. ove Odluke iznosi 9,00 eura bruto za sat rada.

III.

Pravo na satnicu rada iz točke II. ove Odluke imaju i svi pomoćnici u nastavi i stručno komunikacijski posrednici koji imaju sklopljen ugovor s udrugama koje su nositelji projekata za financiranje pomoćnika u školama kojima je osnivač Zadarska županija u školskoj godini 2026/2027.

IV.

Satnica rada iz točke II. ove Odluke primjenjuje se s obračunom plaće za mjesec rujan 2026. godine i isplaćuje se iz aktivnosti:

- T4306-03 Inkluzija – korak bliže društvu bez prepreka – osnovne škole
- T4306-03 Inkluzija – korak bliže društvu bez prepreka – srednje škole

- T4301-67 Pomoćnici u nastavi – osnovne škole
- T4301-67 Pomoćnici u nastavi – srednje škole.
- A2203-32 Sufinanciranje pomoćnika u nastavi - udruge

V.

Sredstva za udruge iz točke III. ove Odluke osigurat će se Izmjenama i dopunama Proračuna Zadarske županije za 2026. godinu i u Proračunu zadarske županije za 2027. godinu.

VI.

Ova Odluka stupa na snagu danom donošenja i objaviti će se u „Službenom glasniku Zadarske županije“.

ŽUPAN

Josip Bilaver, v.r.

REPUBLIKA HRVATSKA

ZADARSKA ŽUPANIJA

ŽUPAN

KLASA: 342-12/23-01/25

URBROJ: 2198-01-26-21

Zadar, 3. kolovoza 2026.

Na temelju članka 19. stavak 1. Zakona o pomorskom dobru i morskim lukama („Narodne novine“, broj 83/23) i članka 29. Statuta Zadarske („Službeni glasnik Zadarske županije“, broj 10/26), župan Zadarske županije dana 03. kolovoza 2026. godine, donosi

O D L U K U

o izmjeni Odluke o imenovanju

Povjerenstva za granice pomorskog dobra Zadarske županije

Članak 1.

U Odluci o imenovanju Povjerenstva za granice pomorskog dobra Zadarske županije („Službeni glasnik Zadarske županije“ 4/24 i 11/24) u članku 1. stavku 1. točka 4. mijenja se i glasi:

„4. Antea Barešić, predstavnica Općinskog suda u Zadru – članica.

Članak 2.

Ostale odredbe odluke o imenovanu Povjerenstva za granice pomorskog dobra Zadarske županije („Službeni glasnik Zadarske županije“ 4/24.), ostaju nepromijenjene.

Članak 3.

Ova Odluka stupa na snagu danom donošenja, a objavit će se u „Službenom glasniku Zadarske županije.“

ŽUPAN

Josip Bilaver, v.r.

REPUBLIKA HRVATSKA

ZADARSKA ŽUPANIJA

ŽUPAN

KLASA: 240-02/25-01/2

URBROJ: 2198-01-26-13

Zadar, 3. rujna 2026. godine

Na temelju članka 23. stavak 1. Zakona o sustavu civilne zaštite („Narodne novine“ broj 82/15, 118/18, 31/20, 20/21 i 114/22), članka 4. stavak 1. Pravilnika o sastavu stožera, načinu rada te uvjetima za imenovanje načelnika, zamjenika načelnika i članova stožera civilne zaštite („Narodne novine“ broj 126/19 i 17/20) i članka 30. Statuta Zadarske županije („Službeni glasnik Zadarske županije“ broj 10/26) Župan Zadarske županije dana, 3. rujna 2026. godine, donosi

O D L U K U

o izmjeni Odluke o osnivanju Stožera civilne zašite Zadarske županije i imenovanju načelnika, zamjenika načelnika i članova Stožera civilne zaštite Zadarske županije

I.

Ovom Odlukom mijenja se točka II. Odluke o osnivanju i imenovanju načelnika, zamjenika načelnika i članova Stožera civilne zaštite Zadarske županije (KLASA: 240-02/25-01/2, URBROJ: 2198-01-25-2, od 17. lipnja 2025. godine) na način da ista sada glasi:

„II.

U Stožer civilne zaštite Zadarske županije imenuju se:

1. ROBERTINO DUJELA, zamjenik Župana, za načelnika
2. MATEJ RUDIĆ, županijski vatrogasni zapovjednik, za zamjenika načelnika
3. MARTIN VARENINA, pročelnik Upravnog odjela za prostorno uređenje, zaštitu okoliša i komunalne poslove Zadarske županije, za člana
4. MIROSLAV ANDRIĆ, voditelj Službe civilne zaštite Zadar u Ministarstvu unutarnjih poslova, Ravnateljstvu civilne zaštite, Područnom uredu civilne zaštite Split, za člana
5. IVANA ŠIMIĆ, pročelnica Upravnog odjela za zdravstvo, za članicu
6. ANTE SJAUŠ, pročelnik Upravnog odjela za gospodarstvo i turizam Zadarske županije, za člana
7. ZVONIMIR DORKIN, voditelj Odsjeka za prostorno uređenje u Upravnom odjelu za prostorno uređenje, zaštitu okoliša i komunalne poslove Zadarske županije, za člana
8. DAVOR LONIĆ, voditelj Odsjeka za demografiju i socijalnu politiku u Upravnom odjelu za hrvatske branitelje, udruge, demografiju i socijalnu politiku Zadarske županije, za člana
9. MLADEN OLUIĆ, v.d. ravnatelja Zavoda za hitnu medicinu Zadarske županije, za člana
10. ŽELJKO ČULINA, ravnatelj Opće bolnice Zadar, za člana
11. MARKO KOLEGA, ravnatelj Doma zdravlja Zadarske županije, za člana
12. ALAN MEDIĆ, voditelj Službe za epidemiologiju Zavoda za javno zdravstvo Zadar, za člana
13. ANTON DRAŽINA, načelnik Policijske uprave zadarske, za člana

14. KATARINA RADELJIĆ, ravnateljica Društva Crvenog križa Zadarske županije, za članicu
15. MAKSIMILJAN BABIĆ, Hrvatska gorska služba spašavanja, Stanica Zadar, za člana
16. IVA DUNATOV, voditeljica Ispostave Zadar u Državnom inspektoratu RH, Područnom uredu Split, za članicu
17. IVAN PEŠA, voditelj Vodnogospodarske ispostave za mali sliv „Zrmanja-Zadarsko primorje“ u Hrvatskim vodama, za člana
18. MARIN GUDELJ, direktor tvrtke „Ceste Zadarske županije“ d.o.o., za člana
19. LEONARDO LISICA, zapovjednik Operativnog tima za radio vezu Zadarske županije, za člana.“

II.

Ova Odluka stupa na snagu danom donošenja i objavit će se u „Službenom glasniku Zadarske županije“.

ŽUPAN

Josip Bilaver, v.r.

REPUBLIKA HRVATSKA

ZADARSKA ŽUPANIJA

ŽUPAN

KLASA: 611-01/26-01/7

URBROJ: 2198-01-26-48

Zadar, 6. kolovoza 2026. godine

Na temelju članka 27. Zakona o kulturnim vijećima i financiranju javnih potreba u kulturi („Narodne novine“ 83/22), članka 30. Statuta Zadarske županije („Službeni glasnik Zadarske županije“, broj 10/26) i članka 17. Odluka o financiranju programa i projekata od interesa za opće dobro koje provode udruge iz sredstava proračuna Zadarske županije („Službeni glasnik Zadarske županije“ 5/24), Župan dana 6. kolovoza 2026. godine donosi

ODLUKU

o dodjeli financijskih sredstava

Članak 1.

Ovom Odlukom, na temelju dostavljenog prijedloga Kulturnog vijeća, utvrđuju raspored financijskih sredstava u ukupnom iznosu od **21.250,00 EUR.**

Članak 2.

Sredstva osigurana u Proračunu Zadarske županije za 2026. godinu, za provođenje javnih potreba u kulturi, raspoređuju se na sljedeći način:

1.	Kulturno umjetničko društvo Branimir Nin	Ninska svečana narodna nošnja	800,00 EUR
2.	Hrvatsko književno društvo - Zadar	Manifestacija Domoljubne poezije Stijeg Slobode	600,00 EUR
3.	Hrvatsko književno društvo - Zadar	Književne nagrade Goran Bujić i Donat	600,00 EUR
4.	Alojz Pavlović	Tri daha prije riječi, roman	800,00 EUR
5.	Udruga Ansambl Ars Cantabile	Sudjelovanje na festivalu zborova We are Singing, London, UK	900,00 EUR

6.	Povijesna Postrojba Vranski Vitezovi	Dani Vitezova Vranskih	1.000,00 EUR
7.	Društvo Varh - SILBA	Treći festival malih izvedbenih formi – "Teatron"	1.100,00 EUR
8.	Kulturno Umjetnička Udruga "Kunjka"	Zvuci i boje tradicije	800,00 EUR
9.	Kulturno umjetničko društvo Bokolje	Sudjelovanje na smotri Vinkovačke jeseni 2026.	1.600,00 EUR
10.	Motar	Tradicija na Parapetu-Večer otočnih okusa običaja i baštine	800,00 EUR
11.	Udruga Volim Vlašići	Ruke otoka	700,00 EUR
12.	Kulturno umjetničko društvo "Sveti Ivan - Medviđa"	Smotra folklora u Medviđi	800,00 EUR
13.	Hrvatsko gegrafsko društvo - Zadar	„Noć geografije 2026.“	900,00 EUR
14.	Patrick Levačić	Izrada stripa pod nazivom : Anastazija, zaštitnica Zadra	400,00 EUR
15.	Akademsko udruženje Za Glazbu I Kreativne Terapije	Dostupnost glazbene kulture u domovima za starije osobe	700,00 EUR
16.	Mladenka Kučić	Objavljivanje zbirke pjesama „U zagrljaju života“	500,00 EUR
17.	Udruga Điran	„Plava noć“	1.000,00 EUR
18.	Udruga Kraken Benkovac	Razvoj glazbene kulture na području Ravnih kotara	800,00 EUR
19.	Umjetnička organizacija Glazbeno-scenski studio ARIJA	Arija pod zvijezdama	700,00 EUR

20.	Udruga 3000 godina Za dar	17. Multimedijalna manifestacija Odisej pod Murvom Zemunik 2026.	1.000,00 EUR
21.	Udruga Štorija	Glazbena predstava i literarno-likovna radionica za djecu "Žirafa Žuži šleše step"	550,00 EUR
22.	Stošija Zrinski	Izvedba predstave "Travelogue"	600,00 EUR
23.	Ante Tičić	Knjiga: "Kritike zadarskih autora"	800,00 EUR
24.	Udruga za učenje, prirodu i pokret Zelenko	„Tragovima baštine“	800,00 EUR
25.	Dalmatinska muška klapa Koporan	Susret klapa	400,00 EUR
26.	Udruga Naš otok	Kazališna predstava "Luka Modrić: Moja igra"	300,00 EUR
27.	Bistro Trapula	Rock On Festival Ugljan	500,00 EUR
28.	Društvo zadarskih Arbanasa	Nova izdanja starih knjiga	800,00 EUR
UKUPNO			**21.250,00 EUR**

Članak 3.

Odluka o dodjeli financijskih sredstava je akt poslovanja i ne vodi se kao upravni postupak te se na postupak prigovora ne primjenjuju odredbe o žalbi kao pravnom lijeku u upravnom postupku.

Na ovu Odluku može se podnijeti prigovor osam dana od objave u „Službenom glasniku Zadarske županije“ putem Odjela za kulturu i sport i medije.

Prigovor se može podnijeti isključivo na proceduralnu povredu natječajnog postupka, dok se ne može podnijeti na sadržaj odluke o neodobravanju sredstava ili visini sredstava.

Članak 4.

Ova Odluka bit će objavljena u „Službenom glasniku Zadarske županije“, a stupa na snagu danom donošenja.

Župan

Josip Bilaver, v.r.

REPUBLIKA HRVATSKA

ZADARSKA ŽUPANIJA

ŽUPAN

KLASA: 152-01/25-01/1

URBROJ: 2198-01-26-9

Zadar, 27. srpnja 2026. godine

Na temelju članka 42. Zakona o lokalnoj i područnoj (regionalnoj) samoupravi („Narodne novine“ 33/01, 60/01, 129/05, 109/07, 125/08, 36/09, 150/11, 144/12, 19/13, 137/15, 123/17, 98/19 i 144/20), članka 196. Zakona o radu („Narodne novine“ 93/14, 127/17, 98/19,151/22,46/23 i 64/23 i članka 30. Statuta Zadarske županije („Službeni glasnik Zadarske županije“ broj 10/26), župan Zadarske županije donosi

O D L U K U

o imenovanju predstavnika Zadarske županije u pregovarački odbor za Izmjene i dopune Kolektivnog ugovora za zaposlenike u ustanovama kulture Zadarske županije

I.

Zadarska županija pristupa pregovaranju oko Izmjena i dopuna Kolektivnog ugovora za zaposlenike u ustanovama kulture Zadarske županije (KLASA: 152-01/22-01/6; URBROJ: 2198-01-22-1).

II.

U pregovarački odbor za Izmjene i dopune Kolektivnog ugovora za zaposlenike u ustanovama kulture Zadarske županije kao predstavnici Zadarske županije koji će u pregovorima predstavljati i zastupati interese Zadarske županije imenuju se sljedeći članovi:

1. Ante Župan, službenik privremeno ovlašten za obavljanje poslova pročelnika Upravnog odjela za kulturu, sport i medije
2. Ivica Čulina, pročelnik Upravnog odjela za financije i proračun
3. Šime Sikirić, pročelnik Službe Ureda župana
4. Franka Perković, voditeljica Odsjeka za službeničke odnose Upravnog odjela za pravne i zajedničke poslove
5. Magdalena Dilber, viša savjetnica Upravnog odjela za kulturu, sport i medije

III.

Ova Odluka stupa na snagu danom donošenja, a bit će objavljena u „Službenom glasniku Zadarske županije“.

ŽUPAN

Josip Bilaver, v.r.

ZADARSKA ŽUPANIJA, Zadar, Božidara Petranovića 8, OIB 56204655363 zastupana po županu Josipu Bilaveru, (u daljnjem tekstu: osnivač),

NARODNI MUZEJ ZADAR, Zadar, Poljana pape Aleksandra III., OIB 63221615535, zastupan po Marinu Ćurkoviću, ravnatelju,

KAZALIŠTE LUTAKA ZADAR, Zadar, Sokolska ulica 1, OIB 05876658632, zastupano po ravnateljici Ivani Modrić

i

HRVATSKI SINDIKAT DJELATNIKA U KULTURI, Zagreb, Kneza Mislava 20, OIB 33929181750, zastupan po Domagoju Rebiću, Glavnom tajniku, sklopili su dana 03. rujna 2026. godine;

Dodatak I. Kolektivnom ugovoru za zaposlene u ustanovama kulture Zadarske županije

Članak 1.

Ugovorne strane čine nespornim kako su s danom 15. srpnja 2022. godine sklopile Kolektivni ugovor za zaposlene u ustanovama kulture Zadarske županije.

Članak 2.

Ovim Dodatkom I. Ugovoru stranke suglasnom voljom mijenjaju pojedine odredbe Ugovora iz članka 1. ovoga Dodatka, u dijelu i na način kako to slijedi u nastavku.

Članak 3.

Članak 37. stavak 1. Ugovora mijenja se i glasi;

„Za zaposlenike ustanova u kulturi iz članka 1. ovog Ugovora utvrđuju se sljedeći najniži koeficijenti za obračun plaće:

Narodni muzej Zadar

Radno mjesto	Stručna sprema	Koeficijent
pomoćnik ravnatelja	mr.st/str.sp.	3,40
muzejski savjetnik	mr.st/str.sp.	3,20
dokumentarist savjetnik	mr.st/str.sp.	3,20
muzejski pedagog savjetnik	mr.st/str.sp.	3,20

restaurator savjetnik	mr.st/str.sp.	3,20
informatičar savjetnik	mr.st/str.sp.	3,20
viši kustos	mr.st/str.sp.	3,00
viši dokumentarist	mr.st/str.sp.	3,00
viši informatičar	mr.st/str.sp.	3,00
viši pedagog	mr.st/str.sp.	3,00
viši restaurator	mr.st/str.sp.	3,00
tajnik	mr.st/str.sp.	2,84
voditelj računovodstva	mr.st/str.sp.	2,84
voditeljica službe za marketing i odnosa s javnošću	mr.st/str.sp.	2,84
kustos	mr.st/str.sp.	2,70
dokumentarist	mr.st/str.sp.	2,70
pedagog	mr.st/str.sp.	2,70
restaurator	mr.st/str.sp.	2,70
informatičar	mr.st/str.sp.	2,70
knjižničar	mr.st/str.sp.	2,53
arhivist	mr.st/str.sp.	2,53
marketing asistent	mr.st/str.sp.	2,53
djelatnik za odnose s javnošću	mr.st/str.sp.	2,53
viši preparator	SSS	2,08

viši muzejski tehničar	SSS	2,08
viši fotograf	SSS	2,08
administrator	SSS	2,08
preparator	SSS	2,05
muzejski tehničar	SSS	2,05
fotograf	SSS	2,05
komercijalist	SSS	2,05
računovodstveni referent	SSS	2,05
kućni majstor	SSS	1,82
receptant manipulant	SSS	1,82
prodavatelj u muzejskoj suvenirnici	SSS	1,82
spremač	SSS	1,65

Kazalište lutaka Zadar

Radno mjesto	Stručna sprema	Koeficijent
pomoćnik ravnatelja	mr.st/str.sp.	3,40
glumac lutkar prvak	mr.st/str.sp.	3,20
umjetnički voditelj	mr.st/str.sp.	3,01
glumac lutkar naslovnih uloga	mr.st/str.sp.	3,00

glumac lutkar naslovnih i srednjih uloga	mr.st/str.sp.	2,84
scenograf i stvaralac lutaka	mr.st/str.sp.	2,84
voditelj marketinga	mr.st/str.sp.	2,84
voditelj kazališne i scenske tehnike	mr.st/str.sp.	2,84
pravnik – tajnik	mr.st/str.sp.	2,84
voditelj računovodstva	mr.st/str.sp.	2,84
korepetitor	mr.st/str.sp.	2,70
stvaralac lutaka - tehnolog	mr.st/str.sp.	2,70
oblikovatelj scenskog svjetla	mr.st/str.sp.	2,70
Inspicijent	mr.st/str.sp.	2,70
glumac lutkar srednjih i malih uloga	mr.st/str.sp.	2,70
oblikovatelj scenskog tona	mr.st/str.sp.	2,70
referent za marketing, prodaju i promidžbu	sv.st.prv.	2,34
voditelj pozornice	sv.st.prv.	2,34
tehničar rasvjete	SSS	2,08
tehničar tona	SSS	2,08
krojačica garderobijerka	SSS	2,08
stolar	SSS	2,05
pozornički radnik - rekviziter	SSS	2,05
domar – vatrogasac	SSS	1,82

biljeter – dostavljač	SSS	1,82

Članak 4.

U članku 40. stavku 1., alineja 4. mijenja se i glasi:

„ za rad nedjeljom 50 %“

Članak 5.

Iza članka 40. dodaje se članka 40.a koji glasi;

„Za poslove s posebnim uvjetima rada osnovna plaća zaposlenika uvećat će se za 10%.

Radna mjesta s posebnim uvjetima rada poslodavac će utvrditi posebnim pravilnikom.“

Članak 6.

U članku 41. stavku 3. iza riječi „Muzej Grada Zadra“ umjesto veznika „i“ stavlja se zarez, te se iza riječi „Galerija umjetnina“ nadodaje „Odjel muzejske dokumentacije“ i Pedagoško – andragoški odjel“.

Članak 7.

Članak 41.a Ugovora mijenja se i glasi;

„Zaposlenik ima pravo na uvećanje plaće za završen sveučilišni specijalistički studij, znanstveni stupanj magistra znanosti i znanstveni stupanj doktora znanosti, pod istim uvjetima i u istom postotku/iznosu kao što to pravo ostvaruju službenici u upravnim tijelima Zadarske županije.“

Članak 8.

Članak 50. Ugovora mijenja se i glasi:

„Zaposlenici imaju pravo na sistematski pregled na način kako je to regulirano za službenike u upravnim tijelima Zadarske županije.“

Članak 9.

Iza članka 59. Ugovora dodaje se članak 59.a koji glasi;

„Zaposlenik ima pravo na dar u naravi pod istim uvjetima i u istom iznosu kao što to pravo ostvaruju službenici u upravnim tijelima Zadarske županije.“

Članak 10.

U preostalom dijelu Ugovor iz članka 1. ovog Dodatka ostaje neizmijenjen.

Članak 11.

Ovaj Dodatak stupa na snagu i primjenjuje se s danom potpisa, osim članka 3. koji se primjenjuje od 01. rujna 2026. godine.

Članka 12.

Ovaj Dodatak Ugovoru sklapa se u 10 (deset) istovjetnih primjeraka od kojih Sindikat pridržava 2 (dva) primjerka, Narodni muzej Zadar 2 (dva), Kazalište Lutaka Zadar 2 (dva), dok 4 (četiri) primjerka pridržava Zadarska županija.

Članak 13.

Ovaj Ugovor objavit će se u „Službenom glasniku Zadarske županije“

ZADARSKA ŽUPANIJA	**HRVATSKI SINDIKAT DJELATNIKA U KULTURI**
ŽUPAN	GLAVNI TAJNIK
Josip Bilaver, v.r.	Domagoj Rebić, v.r.
NARODNI MUZEJ ZADAR ZADAR	**KAZALIŠTE LUTAKA**
RAVNATELJ	RAVNATELJICA
Marin Ćurković, v.r.	Ivana Modrić, v.r.

KLASA: 152-01/25-01/1

URBROJ: 2198-01-26-11

REPUBLIKA HRVATSKA

VIJEĆE ZA VODNE USLUGE

Avenija Dubrovnik 10

10020 Zagreb

Na temelju članka 68. stavka 1. točke 2. Zakona o vodnim uslugama („Narodne novine“, broj 66/19) Vijeće za vodne usluge u 3. sazivu, na svojoj 27. sjednici od 4. rujna 2026. donosi

ODLUKU O OBUSTAVI OD PRIMJENE ODLUKE O CIJENI VODNIH USLUGA

KOMUNALCA d.o.o. BIOGRAD n/m

OD 31. KOLOVOZA 2026.

Članak 1.

OBUSTAVLJA SE OD PRIMJENE Odluka o cijeni vodnih usluga Komunalca d.o.o. Biograd n/m (dalje u tekstu: javni isporučitelj vodnih usluga) od 31. kolovoza 2026., broj: 1342/26, objavljena na mrežnim stranicama Komunalca d.o.o. Biograd n/m, u dijelu: „Obavijesti“ – „Važne obavijesti i vijesti“, u objavi s datumskom oznakom „Odluka 04.08.2026.“ (dalje u tekstu: Odluka od 31. kolovoza 2026.).

Članak 2.

Komunalac d.o.o. Biograd n/m dužan je objaviti ovu Odluku na svojoj mrežnoj stranici i zadržati objavu svo vrijeme važenja ove Odluke.

Članak 3.

Ova Odluka objavljuje se u „Službenom glasniku Zadarske županije“ i stupa na snagu osmog dana od dana objave.

KLASA: 040-01/26-31/3 Predsjednik Vijeća

URBROJ: 346-3

Zagreb, 4. rujna 2026. Vladimir Šimić, v.r.

REPUBLIKA HRVATSKA

VIJEĆE ZA VODNE USLUGE

Avenija Dubrovnik 10

10020 Zagreb

Na temelju članka 68. stavka 1. točke 4. Zakona o vodnim uslugama („Narodne novine“, broj 66/19) Vijeće za vodne usluge u 3. sazivu, na svojoj 27. sjednici od 4. rujna 2026., po službenoj dužnosti, donosi

III. PRIVREMENU ODLUKU

O CIJENI VODNIH USLUGA NA USLUŽNOM PODRUČJU 31

Članak 1.

Na obračun i plaćanje cijena vodnih usluga na uslužnom području 31 iz članka 33. Uredbe o uslužnim područjima („Narodne novine“, broj 70/23) primjenjuju se odredbe ove Privremene odluke.

Članak 2.

Na područjima Grada Biograda na Moru, Općine Sveti Filip i Jakov, Općine Pakoštane, Općine Pašman i Općine Tkon pružaju se vodne usluge javne vodoopskrbe.

Na područjima Grada Biograda na Moru, Općine Sveti Filip i Jakov, Općine Pakoštane, Općine Pašman i Općine Tkon pružaju se vodne usluge javne odvodnje s uslugom pročišćavanja otpadnih voda.

Područja Grada Biograda na Moru, Općine Sveti Filip i Jakov, Općine Pakoštane, Općine Pašman i Općine Tkon članka čine Tarifno područje 1.

Na područjima Grada Benkovca, Općine Polača i Općine Lišane Ostrovičke, pružaju se vodne usluge javne vodoopskrbe.

Na području Grada Benkovca pružaju se vodne usluge javne odvodnje s uslugom pročišćavanja otpadnih voda u II. stupnju.

Na područjima Grada Benkovca, gdje nema izgrađenog sustava javne odvodnje te Općine Polača i Općine Lišane Ostrovičke, pruža se vodna usluga pražnjenja i odvoza komunalnih otpadnih voda iz individualnih sustava odvodnje.

Područja Grada Benkovca, Općine Polača i Općine Lišane Ostrovičke čine Tarifno područje 2.

Članak 3.

Na Tarifnom području 1, cijene vodnih usluga za kućanstva određuju se u visinama (tarifama), bez uključenog poreza na dodanu vrijednost, kako slijedi:

1.	fiksni dio cijene vodnih usluga	4,65	€/mj.

2.	fiksni dio cijene vodnih usluga za socijalno ugrožene građane	2,79	€/mj.
3.	cijena vodne usluga javne vodoopskrbe (varijabilna)	0,93	€/m^3
4.	cijena vodne usluge skupljanja otpadnih voda (varijabilna)	0,33	€/m^3
5.	cijena vodne usluge pročišćavanja otpadnih voda (varijabilna)	0,20	€/m^3
6.	cijena vodne usluge javne vodoopskrbe koju plaćaju socijalno ugroženi građani za količinu isporučene vode nužne za osnovne potrebe kućanstva	0,56	€/m^3
7.	cijena vodne usluge javne odvodnje koju plaćaju socijalno ugroženi građani za količinu isporučene vode nužne za osnovne potrebe kućanstva	0,20	€/m^3
8.	cijena vodne usluge pročišćavanja otpadnih voda koju plaćaju socijalno ugroženi građani za količinu isporučene vode nužne za osnovne potrebe kućanstva	0,12	€/m^3

Članak 4.

Na Tarifnom području 1, cijene vodnih usluga za korisnike koji nisu kućanstva određuju se u visinama (tarifama), bez uključenog poreza na dodanu vrijednost, kako slijedi:

1.	fiksni dio cijene vodnih usluga	4,65	€/mj.
2.	cijena vodne usluga javne vodoopskrbe (varijabilna)	1,46	€/m^3
3.	cijena vodne usluge skupljanja otpadnih voda (varijabilna)	0,40	€/m^3
4.	cijena vodne usluge pročišćavanja otpadnih voda (varijabilna)	0,27	€/m^3

Članak 5.

Na Tarifnom području 2, primjenjuju se točke III., IV. i V. Odluke o cijeni vodnih usluga Vodovod i odvodnja d.o.o. Benkovac („Službeni glasnik Zadarske županije“, broj 25/22).

Članak 6.

Na Tarifnom području 1, korisnicima vodnih usluga javne vodoopskrbe cijena vodne usluge javne vodoopskrbe obračunava se prema isporučenoj količini vode očitanoj na glavnom vodomjeru mjesečno, a iznimno u duljim razdobljima u skladu s općim uvjetima isporuke vodnih usluga, ali ne dulje od jednom u četiri mjeseca.

Na Tarifnom području 1, korisnicima vodnih usluga javne vodoopskrbe u zajedničkim prostorijama zgrade sa više posebnih dijelova nekretnine – cijena vodne usluge obračunava se tako da se cijena utvrđena prema stavku 1. ovoga članka raspoređuje prema očitanju s pojedinačnih vodomjera, a eventualni ostatak prema udjelu očitanja s pojedinačnih vodomjera u zbroju očitanja svih pojedinačnih vodomjera. Ako pojedinačni

vodomjeri nisu ugrađeni cijena utvrđena prema stavku 1. ovoga članka dijeli se s brojem članova kućanstva, osim ako međuvlasničkim ugovorom nije drugačije uređeno.

Članak 7.

Na Tarifnom području 1, korisnicima vodnih usluga javne odvodnje koji imaju i koriste ispravan mjerač protoka ispuštene vode, neovisno o tom jesu li ili nisu priključeni na komunalne vodne građevine javne vodoopskrbe, cijena vodne usluge skupljanja otpadnih voda (i cijena vodne usluge pročišćavanja otpadnih voda) naplaćuje se prema količini (kubičnom metru) ispuštene otpadne vode izmjerenoj na mjeraču protoka mjesečno.

Na Tarifnom području 1, korisnicima vodnih usluga javne odvodnje koji nemaju ili ne koriste ispravan mjerač protoka ispuštene otpadne vode, a priključeni su na komunalne vodne građevine javne vodoopskrbe - cijena vodne usluge skupljanja otpadnih voda (i cijena vodne usluge pročišćavanja otpadnih voda) naplaćuje se prema članku 6. ove Odluke.

Korisnicima vodnih usluga javne odvodnje iz stavka 2. ovoga članka kojima je Pravilnikom o obračunavanju i plaćanju naknade za zaštitu voda („Narodne novine“, broj 48/19) propisan fiksni gubitak – isti će se primijeniti na količine obračunate prema stavku 2. ovoga članka.

Članak 8.

Na Tarifnim područjima 1 i 2, količina vode nužne za osnovne potrebe kućanstva iznosi 70 litara/dnevno po članu kućanstva.

Pod kućanstvom se podrazumijevaju sve fizičke osobe koje dijele isti stambeni prostor.

Pod socijalno ugroženim građanima su osobe kako je utvrđeno člankom 44. stavkom 4. Zakona o vodnim uslugama.

Članak 9.

Na Tarifnim područjima 1 i 2, uz cijenu vodnih usluga iskazuju se zasebno porez na dodanu vrijednost, naknada za korištenje voda, naknada za zaštitu voda i naknada za razvoj, sukladno posebnim propisima.

Članak 10.

Ova Privremena odluka objavljuje se u službenom glasniku Zadarske Županije te na mrežnoj stranici javnog isporučitelja vodnih usluga.

Članak 11.

Za vrijeme važenja ove Privremene odluke, odluka o cijeni vodnih usluga može se donijeti samo uz prethodnu suglasnost Vijeća za vodne usluge.

Članak 12.

Ova Privremena odluka stupa na snagu osmoga dana od objave u „Službenom glasniku Zadarske Županije“.

KLASA: 040-01/26-31/3 Predsjednik Vijeća

URBROJ : 346-4

Zagreb, 4. rujna 2026. Vladimir Šimić, v.r.

IMPRESSUM

Službeni glasnik Zadarske županije je službeno glasilo Zadarske županije u kojem se objavljuju odluke i drugi akti Zadarske županije, akti jedinica lokalne samouprave s područja Zadarske županije koje nemaju svoje glasilo, te akti drugih pravnih subjekata koji su po zakonu obvezni objavljivati svoje akte u službenom glasilu jedinice područne (regionalne) samouprave.

Ključni naslov (mrežno izdanje): Službeni glasnik Zadarske županije (online)

Ključni naslov (tiskano izdanje): Službeni glasnik Zadarske županije *(do broja 2/1997. glasilo ima naziv Službeni glasnik Županije Zadarsko-kninske)*

ISSN 1849-7527 (Online)

ISSN 1846-0917 (Tisak)

Godina objave: glasilo se objavljuje prema potrebi od 1994. godine.

Glasilo je dostupno u tiskanom i online izdanju od broja 1/1994 do broja 21/2014., dok se od broja 1/2015. glasilo izdaje samo u online izdanju.

Glasilo u online izdanju je dostupno na mrežnoj stranici Zadarske županije https://glasnik.zadarska-zupanija.hr/ .

Izdavač: Zadarska županija, Božidara Petranovića 8, 23 000 Zadar

Uredništvo: Upravni odjel za pravne i zajedničke poslove Zadarske županije

Kontakt:

Tel.: 023/350-325

Faks: 023/350-319

e-mail: ikic@zadarska-zupanija.hr